

Gmina Warta <gmina@gimwarta.pl>

1.4.2021 13:08

Fwd: Oficjalny Wniosek/Petycja* - na mocy art. 63 Konstytucji RP - w trybie Ustawy o petycjach

Do Barbara Melka <barbara.melka@gimwarta.pl>

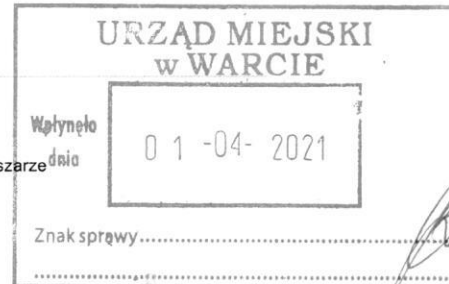

----- Pierwotna wiadomość -----

Od: Inicjatywa - Dbajmy o rozwój Młodzieży i Rodziny - Wspierajmy Rozwój Infrastruktury w tym obszarze

<rodzinnemiejsca@samorzad.pl>

Do: adresat.urzad@samorzad.pl

Data: 1 kwietnia 2021 12:11

Temat: Oficjalny Wniosek/Petycja* - na mocy art. 63 Konstytucji RP - w trybie Ustawy o petycjach

Kierownik Jednostki Samorządu Terytorialnego (dalej JST) - w rozumieniu art. 33 ust. 3 Ustawy z dnia 8 marca 1990 r. o samorządzie gminnym Ustawy z dnia 8 marca 1990 r. o samorządzie gminnym (t.j. Dz. U. z 2020 r. poz. 713, 1378)
 Dyrektor Szkoły Podstawowej*
 Dyrektor Domu Kultury/Ośrodka Sportu (...)*

Dane wnioskodawcy znajdują się poniżej oraz - w załączonym pliku sygnowanym kwalifikowanym podpisem elektronicznym - stosownie do dyspozycji Ustawy o usługach zaufania oraz identyfikacji elektronicznej Ustawy o usługach zaufania oraz identyfikacji elektronicznej (t.j. Dz. U. z 2021 r. poz. 1173, 2320) oraz przepisów art. 4 ust. 5 Ustawy o petycjach (t.j. Dz. U. 2018 poz. 870) - Data dostarczenia - zgodna z dyspozycją art. 61 pkt. 2 Ustawy Kodeks Cywilny (t.j. Dz. U. z 2020 r. poz. 1740, 2320)

§1) W trybie art. 2 Ustawy z dnia 5 września 2014 o petycjach - wnosimy petycję do Kierownika Jednostki - o rozpatrzenie naszej prośby - dotyczącej przystąpienia Gminy/Miasta/Szkoły - do konkursu w ramach programu "Podwórko NIVEA" - edycja 2021 - szczegóły pod - <https://podworko.nivea.pl>

Preambuła Wniosku:

W naszym mniemaniu, petycja dotyczy wartości związanych z życiem zbiorowym.

Mamy nadzieję, że tak jak w poprzednich edycjach - nasza akcja zaktywizuje mieszkańców oraz lokalnych decydentów i pomoże wypełnić zadania związane z zaspokajaniem potrzeb wspólnot lokalnych - w kontekście art. 7 ust. 1 pkt. 10 Ustawy z dnia 8 marca 1990 r. o samorządzie gminnym.

Osnowa Petycji:

Niniejszym, wnosimy o rozpatrzenie możliwości powiększenia majątku lokalnej społeczności o wykonane i finansowane przez osobę trzecią (firmę komercyjną) - Rodzinne Miejsce Zabaw - Podwórko NIVEA. Warunkiem przystąpienia do wzmiankowanego konkursu jest dysponowanie terenem pod zabudowę nie mniejszym niż 400 m². Kierownik JST (Wójt/Burmistrz/Prezydent/Dyrektor Szkoły/ Osoby zarządzające*) dysponując odpowiednim terenem może zwrócić się pomoc organizacyjną do lokalnych społeczności jak np.: dom kultury, świetlica, grupa rodziców itp.

Dodatkowo:

§2) Na mocy art. 63 Konstytucji RP w związku z art 2 ust. 2 pkt 1, 2 i 3 Ustawy o petycjach w nawiązaniu do art. 241 oraz 243 Kodeksu postępowania administracyjnego, wnosimy petycję do Kierownika JST (Wójta/Burmistrza/Prezydenta) przekazanie niniejszego tekstu/petycji - do wszystkich podległych szkół podstawowych (również tzw. Zespołów Szkół), które mogą dysponować terenem pod zabudowę nie mniejszym niż 400 m². (szczegóły pod adresem URL <https://podworko.nivea.pl>)

Fakultatywnie – jako podstawa przekazania petycji do Dyrektorów Szkół / Ośrodków Kultury i Sportu - miejscowo właściwych dla terenu gminy – może również służyć art. 65 §1 KPA.

§3) Efektem przystąpienia Gminy/Szkoły Podstawowej/Ośrodka Kultury i Sportu/Domu Kultury do konkursu może być sfinansowanie przez podmiot komercyjny budowy, jednego z 20 rodzinnych Placów Zabaw.

Wartość każdego z placów zabaw to aż 250 tys. zł. brutto wartości rynkowej.

Podobnie – jak w latach ubiegłych - aby wyrównać szansę mniejszych miejscowości - Organizator - podzielił Adresatów na 3 koszyki:

- 1) Lokalizacje do 20 tys. mieszkańców;
- 2) Lokalizacje od 20 do 60 tys. mieszkańców;
- 3) Lokalizacje powyżej 60 tys. mieszkańców.

Każdy zarejestrowany Podmiot, który przystąpi do akcji uzyska ponadto gwarantowane konspekty edukacyjne - szczegóły pod <https://podworko.nivea.pl>

Uproszczono również znacznie - procedurę zgłoszenia lokalizacji – w 3 intuicyjnych krokach - szczegóły pod <https://podworko.nivea.pl>

Przedmiotowy plac zabaw znajdzie się w majątku Gminy/Szkoły oraz przyczyni się do wzbogacenia infrastruktury Gminy związanej z terenami rekreacyjnymi - szczegóły pod <https://podworko.nivea.pl>

§4) Załączamy niezbędne materiały, list przewodni, Regulamin Konkursu Podwórko NIVEA, wizualizacje podwórka.

Formularz zgłoszeniowy online znajduje się pod adresem URL: <https://podworko.nivea.pl>

W przypadku twierdzącej odpowiedzi na naszą petycję wystarczy zgłosić udział w konkursie poprzez wypełnienie wzmiankowanego formularza online.

Fakultatywnie - Jednostka, aby zwiększyć swoje szanse uzyskania jednej z nagród głównych - może zrealizować krótki film (ok. 3 minuty) o tematyce związanej z naszym Konkursem oraz zamieścić film za pomocą rzeczony formularza, a także przekazać Organizatorowi prawa autorskie do Filmu - stosownie do przepisów Ustawy z dnia 4 lutego 1994 r. o prawie autorskim i prawach pokrewnych.

Stosowne klauzule w tej mierze - znajdują się w rzeczonym formularzu online.

Dla Państwa informacji załączamy również kilka zdjęć z jednego z ponad 250 wybudowanych Placów Zabaw w ramach edycji Konkursu "Podwórko Nivea" w 2012, 2015, 2016, 2017 2018 2019, 2020 r.

Reasumując, w ścisłym kontekście wcześniejszych pytań, w trosce o pielęgnację wartości rodzinnych, wnosimy petycję - na mocy art. 63 Konstytucji RP w związku z 241 Ustawy z dnia 14 czerwca 1960 r. Kodeks postępowania administracyjnego - o rozpatrzenie

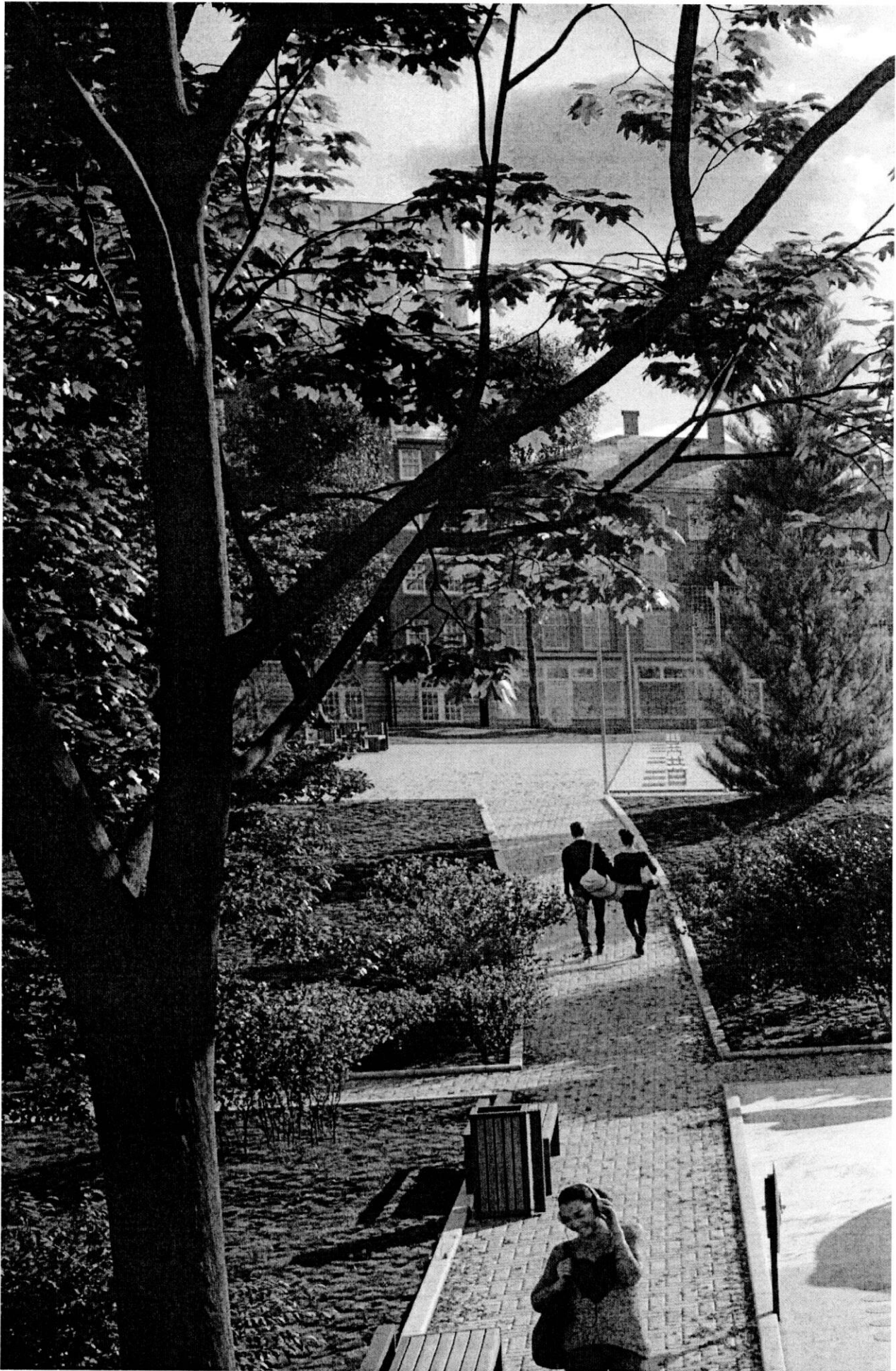

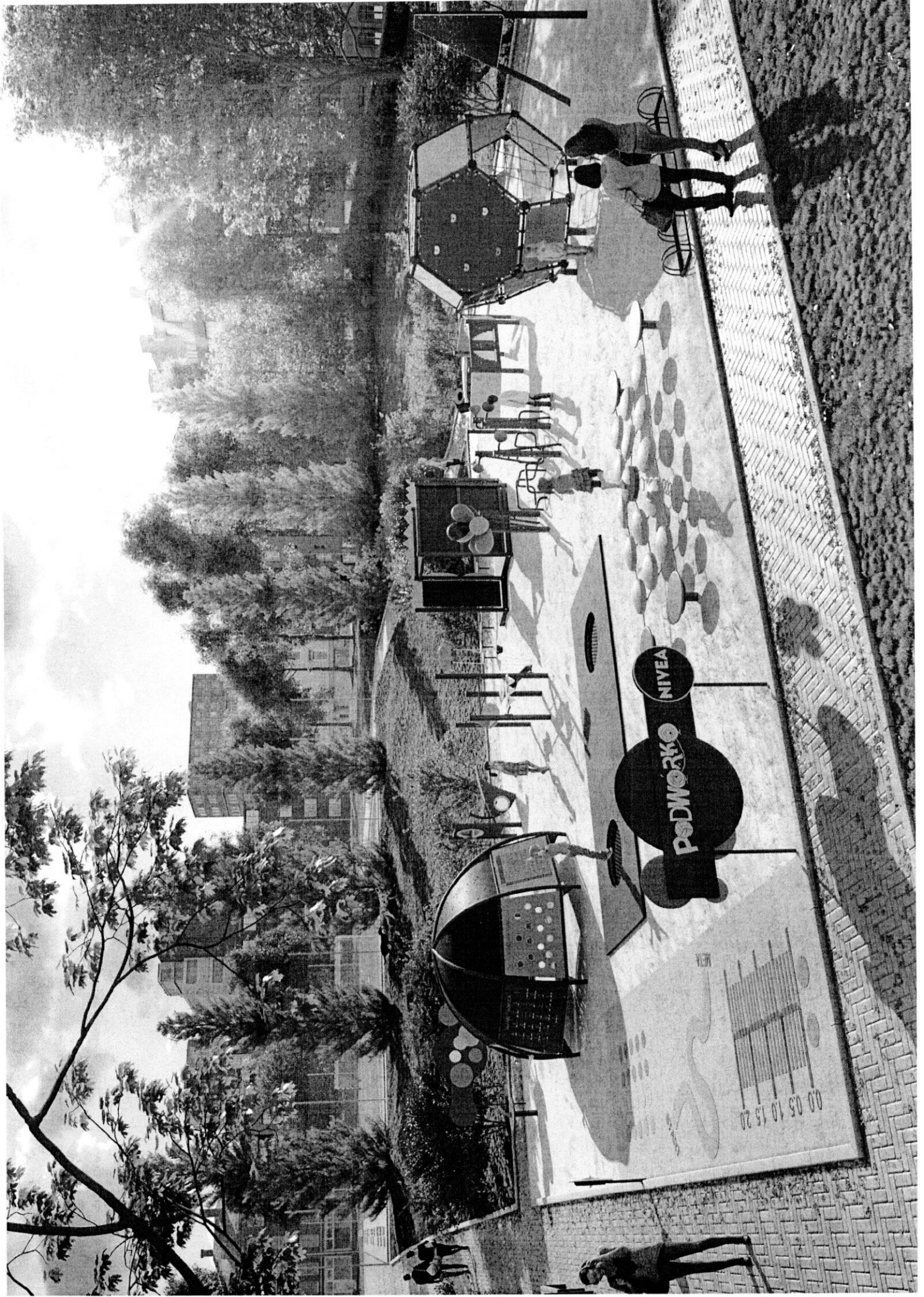

NIVEA

PodWorko

00 05 10 15 20
VELIKI



PODWÓRKO NIVEA

EDYCJA 2021

NIVEA



Szanowni Państwo,

w NIVEA wiemy, że razem jest zawsze najlepiej. To właśnie dlatego w tym szczególnym roku, gdy przypada 20-lecie naszego zaangażowania społecznego w Polsce, pragniemy zaprosić Państwa do udziału w kolejnej edycji naszego konkursu, w którym można wygrać 1 z 20 Podwórek NIVEA – unikatowy i jedyny w swoim rodzaju plac zabaw dla swojej okolicy. Zdając sobie sprawę, jak bardzo w obecnych czasach nam tego „razem” brakuje, wierzymy w szybki powrót do normalności i zachęcamy Państwa do współudziału w tworzeniu tej akcji.

Podwórka NIVEA to akcja, w ramach której wybudowaliśmy już 160 takich miejsc w całym kraju i trzymamy kciuki, aby niebawem znów się na nich spotkać!

Podwórka NIVEA pozwalają pielęgnować aktywne spędzanie czasu, a także ułatwiają nawiązywanie przyjaźni. Skłaniają do bycia razem i pozwalają czerpać radość ze wspólnej zabawy, a tego dzieci potrzebują teraz bardziej niż kiedykolwiek wcześniej. Dzięki nowoczesnemu sprzętowi zachęcają zarówno dzieci, jak i dorosłych do integracji oraz budzą niezliczone pomysły na kreatywne zajęcia. Na Podwórkach NIVEA znajdują się takie urządzenia, jak np. kubikowa ścianka wspinaczkowa, karuzela, planetarium z rozrysowanym układem gwiazd, różnego rodzaju gry edukacyjne oraz tak lubiane przez dzieci huśtawki.

Każde z Podwórek NIVEA ma wartość aż 250 000 PLN i jest jedną z najcenniejszych nagród, jakie można zdobyć w akcjach społecznych w Polsce. Może ono wyróżnić Państwa miejscowość lub okolicę, zapewniając dzieciom oraz rodzinom nowe i ciekawe miejsce zabaw czy spotkań. Dodatkowo Podwórko NIVEA może stanowić pomoc w prowadzeniu zajęć edukacyjnych i sportowych.

W konkursie Podwórko NIVEA może wziąć udział publiczna szkoła podstawowa, gmina, dom kultury czy ośrodek sportu i rekreacji.

Zachęcamy Państwa do zgłoszenia swojej lokalizacji, by razem wygrać 1 z 20 Podwórek NIVEA!
Szczegóły na www.podworko.nivea.pl.

Zgłoszenia do konkursu przyjmujemy **od 15.03 do 14.05.2021 r.**

Serdecznie Państwa zapraszamy! **RAZEM NAJLEPIEJ**
Zespół NIVEA

Regulamin akcji, szczegóły dotyczące zgłoszenia potencjalnej lokalizacji oraz wszelkie niezbędne informacje dostępne są na www.podworko.nivea.pl.

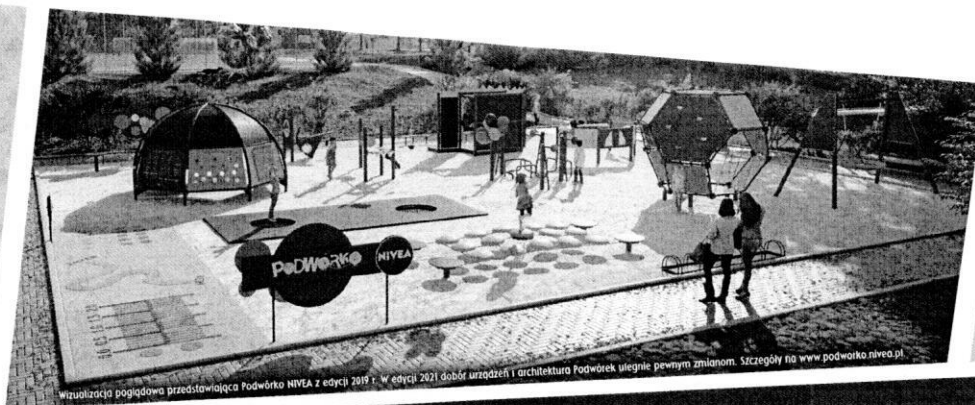

PATRONI HONOROWI AKCJI

Monitor Dyrektora Szkoły

Calos PEDAGOGICZNY

REGULAMIN KONKURSU „PODWÓRKO NIVEA 2021”

Sekcja 1. Organizator, czas i miejsce konkursu.

- 1** Niniejszy Regulamin (dalej „**Regulamin**”) określa zasady konkursu organizowanego pod nazwą „Podwórko NIVEA 2021”, zwanego dalej „**Konkursem**”.
- 2** Konkurs organizowany jest przez spółkę XS events Sp. z o. o. sp. k. z siedzibą w Warszawie przy ulicy Morszyńskiej 55, 02-925, wpisaną do Rejestru Przedsiębiorców Krajowego Rejestru Sądowego prowadzonego przez Sąd Rejonowy dla m.st. Warszawy w Warszawie, XIII Wydział Gospodarczy Rejestrowy pod numerem KRS 0000397061; o numerze NIP 521-361-75-43, REGON 145755370 (dalej „**Organizator**”), na zlecenie spółki NIVEA Polska. Sp. z o. o. z siedzibą w Poznaniu (61-021) przy ulicy Gnieźnieńskiej 32, wpisanej do Rejestru Przedsiębiorców Krajowego Rejestru Sądowego prowadzonego przez Sąd Rejonowy Poznań – Nowe Miasto i Wilda w Poznaniu pod numerem KRS 0000293724; o numerze NIP 7770002866, REGON 630007112, kapitał zakładowy 4 653 537,00 zł.
- 3** Organizator może powierzyć wykonanie praw i obowiązków wynikających z niniejszego Regulaminu innemu podmiotowi po akceptacji Fundatora.
- 4** Fundatorem nagród w Konkursie „Podwórko NIVEA 2021” jest NIVEA Polska Sp. z o.o. z siedzibą w Poznaniu (61-021) przy ul. Gnieźnieńskiej 32, wpisana do rejestru przedsiębiorców Krajowego Rejestru Sądowego pod nr KRS 0000293724, NIP 7770002866 (dalej „**Fundator**”).
- 5** Konkurs prowadzony jest na terytorium Rzeczypospolitej Polskiej za pośrednictwem strony internetowej www.podworko.nivea.pl oraz za pośrednictwem aplikacji internetowej na urządzenia mobilne (dalej: „**Strona Konkursowa**”).
- 6** Konkurs trwa w okresie od dnia 15 marca 2021 r. od godziny 12:00 do dnia 15 lipca 2021 r. do godziny 15:00 (dalej „**Czas trwania Konkursu**”) zgodnie z poniższym harmonogramem:
 - 6.1.** w okresie od dnia 15 marca 2021 r. od godziny 12:00 do dnia 14 maja 2021 r. do godziny 23:59 należy zgłosić udział w Konkursie w sposób opisany w Sekcji 3 Regulaminu;
 - 6.2.** w okresie od dnia 17 maja 2021 r. do dnia 21 maja 2021 r. jury zapozna się i dokona wyboru 5 (słownie: pięciu) zwycięskich lokalizacji („**Zwycięzców Konkursu**”), które zgłosiły swój udział zgodnie ze Ścieżką Jurorską. Ogłoszenie listy Zwycięzców Konkursu nastąpi w dniu 24 maja 2021 r. do godziny 14.00 zgodnie z Sekcją 5 ust. 8 Regulaminu;
 - 6.3.** do dnia 24 maja 2021 r. do godz. 14:00 Organizator opublikuje na stronie internetowej www.podworko.nivea.pl listę Lokalizacji biorących udział w Konkursie wraz z Opisem, o którym mowa w Sekcji 3 ust.6.1. Regulaminu oraz dane Uczestników biorących udział w Konkursie zgodnie ze Ścieżką Podstawową;
 - 6.4.** w okresie od 24 maja 2021 r. (od momentu opublikowania listy Lokalizacji biorących udział w Konkursie) do dnia 15 lipca 2021 r. do godziny 15:00 odbędzie się głosowanie internautów, za pośrednictwem strony internetowej www.podworko.nivea.pl, na wskazane Lokalizacje celem wyłonienia 15 Zwycięzców, zgodnie z Sekcją 5 ust. 17 Regulaminu;
 - 6.5.** W dniu 16 lipca 2021 r. do godz. 15:00 Organizator opublikuje na stronie internetowej www.podworko.nivea.pl listę Zwycięzców, którzy biorą udział w Konkursie zgodnie ze Ścieżką Podstawową.
- 7.** Udział w Konkursie jest dobrowolny i nieodpłatny. Zaakceptowanie Regulaminu, w związku z uczestnictwem w Konkursie, jest całkowicie dobrowolne, ale niezbędne dla wzięcia w nim udziału.

Sekcja 2. Uczestnicy.

- 1** Z zastrzeżeniem ust. 2 w Konkursie mogą brać udział gminy, spółdzielnie mieszkaniowe, wspólnoty mieszkaniowe, publiczne szkoły podstawowe oraz zespoły szkół, w skład których wchodzi publiczna szkoła podstawowa, ośrodki sportu i rekreacji oraz domy kultury położone na terytorium Rzeczypospolitej Polskiej (dalej „**Uczestnicy**”).
- 2** Za ośrodki sportu i rekreacji, o których mowa w pkt 1 powyżej, które mogą brać udział w Konkursie uznaje się wyłącznie podmioty utworzone przez jednostki samorządu terytorialnego, działające w formie samorządowej jednostki budżetowej, zakładu budżetowego

lub mające osobowość prawną, zajmujące się propagowaniem sportu i rekreacji wśród mieszkańców, mające również za zadanie utrzymanie obiektów sportowych. W Konkursie nie mogą brać udziału ośrodki sportu i rekreacji będące podmiotami prywatnymi, utworzone przez stowarzyszenia, organizacje, fundacje itp.

3. Za domy kultury, o których mowa w pkt 1 powyżej, które mogą brać udział w Konkursie uznaje się wyłącznie instytucje kultury prowadzące działalność społeczno-kulturalną utworzone przez jednostki samorządu terytorialnego. W Konkursie nie mogą brać udziału domy kultury będące podmiotami prywatnymi, utworzone przez stowarzyszenia, organizacje, fundacje itp.
4. Organizator i Fundator w trosce o to, by Podwórka NIVEA (dalej Podwórka) powstawały w nowych miejscach, ustala, że w Konkursie nie mogą wziąć udziału obszary identyfikowane kodami pocztowymi podmiotów zgłaszających, które zostały Beneficjentami Konkursów Podwórko NIVEA w latach 2017, 2018, 2019 oraz 2020. Lista kodów pocztowych Podmiotów Zgłaszających, nie uprawnionych do wzięcia udziału w Konkursie Podwórko NIVEA 2021, znajduje się w Załączniku nr 1 dołączonym do Regulaminu.
5. Zgłoszenia Uczestników dokonują osoby uprawnione do ich reprezentacji (dalej: **Osoba Reprezentująca**), Organizator zastrzega sobie prawo do żądania okazania oryginałów dokumentów poświadczających uprawnienie osoby zgłaszającej do reprezentacji Uczestnika.
6. Uczestnik Konkursu działa przez osobę uprawnioną do reprezentacji lub osobę do kontaktu (dalej: „**Osoba Kontaktowa**”), wskazane w Formularzu Zgłoszeniowym.

Sekcja 3. Cel i Zasady Konkursu.

1. Celem Konkursu jest wyłonienie 20 (dwudziestu) zwycięskich Lokalizacji (dalej „**Zwycięskie Lokalizacje**”) spośród Lokalizacji zgłoszonych do Konkursu i przyznanie im nagród w postaci wybudowania placów zabaw (określonych w Regulaminie jako Podwórko NIVEA, bądź Podwórko) – na zasadach określonych w niniejszym Regulaminie.
2. Podmioty, o których mowa w Sekcji 2 zgłoszone do udziału do Konkursu stają się jego Uczestnikami poprzez wzięcie udziału w Konkursie na poniższych zasadach.
3. Uczestnik może wziąć udział w Konkursie, wybierając jedną z dwóch ścieżek:
 - a. ścieżkę podstawową;
 - b. ścieżkę jurorską.
4. Ścieżka podstawowa (dalej: „**Ścieżka Podstawowa**”) wymaga dokonania prawidłowego Zgłoszenia, zgodnie z zapisami Regulaminu, a zwycięstwo w Konkursie uzależnione jest od ilości głosów oddanych przez internautów na daną Lokalizację. Zasady zwycięstwa w Konkursie określa Regulamin.
5. Ścieżka Jurorska (dalej: „**Ścieżka Jurorska**”) wymaga dokonania prawidłowego Zgłoszenia, zgodnie z zapisami Regulaminu, a ponadto przesłania w oznaczonym terminie **Pracy Konkursowej**, spełniającej wymogi określone w Sekcji 3 ust. 7 i 10 Regulaminu. Spośród Uczestników, którzy biorą udział w Konkursie zgodnie ze Ścieżką Jurorską, zostanie wyłonionych 5 (pięciu) Zwycięzców. Zasady wyłonienia zwycięzców określa Regulamin. Uczestnicy, którzy nie zostali Zwycięzcami zgodnie ze Ścieżką Jurorską, biorą udział w Konkursie zgodnie ze Ścieżką Podstawową.
6. Aby wziąć udział w Konkursie (dalej „**Zgłoszenie**”), należy w terminie od dnia 15 marca 2021 r. od godziny 12:00 do dnia 14 maja 2021 r. do godziny 23:59 za pośrednictwem strony internetowej www.podworko.nivea.pl, prawidłowo wypełnić i wysłać Formularz Zgłoszeniowy (dalej „**Formularz Zgłoszeniowy**”). Prawidłowo wypełniony Formularz zgłoszeniowy powinien zawierać:
 - 6.1. dane wskazane w Formularzu Zgłoszeniowym oraz Opis Lokalizacji (w szczególności jej adres oraz współrzędne geograficzne) (dalej: „**Opis**”);
 - 6.2. oświadczenie o zapoznaniu się z treścią niniejszego Regulaminu i jego akceptację, zawierające ponadto zgodę na udział w Konkursie na warunkach określonych Regulaminem i zobowiązanie do jego przestrzegania /**poprzez zaznaczenie odpowiedniego przycisku wyboru (tzw. „checkbox”)**);
 - 6.3. zgodę na przetwarzanie danych osobowych na zasadach określonych w Regulaminie, (zgodnie z zapisami Sekcji 7 Regulaminu)
 - 6.4. oświadczenie, że zgłaszającemu przysługują wszelkie prawa autorskie do przesłanego opisu i udzielenie Organizatorowi i Fundatorowi nieodpłatnej licencji na korzystanie z Opisu zgodnie z warunkami określonymi w Formularzu Zgłoszeniowym /**poprzez zaznaczenie odpowiedniego przycisku wyboru (tzw. „checkbox”)**
 - 6.5. potwierdzenie, że nieruchomość gruntowa zgłoszona do Konkursu, na której może zostać

zbudowane Podwórko (dalej „**Lokalizacja**”) spełnia wszelkie wymogi prawne i faktyczne dla budowy na jej terenie placu zabaw, wskazane w szczególności w Rozporządzeniu Ministra Infrastruktury w sprawie warunków technicznych, jakim powinny odpowiadać budynki i ich usytuowanie z dnia 12 kwietnia 2002 r. (- Dz.U.2019.1065 t.j. z dnia 2019.06.07) oraz rozporządzeniu Ministra Środowiska w sprawie dopuszczalnych poziomów hałasu w środowisku z dnia 14 czerwca 2007 r. (Dz. U. z 2014 r. poz. 112 z dnia 22.01.2014 roku) a nadto:

- a) Lokalizacja przeznaczona pod budowę Podwórka NIVEA ma powierzchnię nie mniejszą niż 400 m², z zastrzeżeniem, że w przypadku Lokalizacji większej niż 400 m², Uczestnik winien wyrazić zgodę na możliwość wykorzystania jej w całości lub w części. Kształt i powierzchnia Lokalizacji przeznaczonej pod budowę Podwórka NIVEA umożliwiają umiejscowienie w tej Lokalizacji placu zabaw w przynajmniej jednym z wariantów podanych na stronie: www.podworko.nivea.pl/o-akcji/zasady
- b) budowa placu zabaw na terenie Lokalizacji będzie zgodna z przeznaczeniem terenu,
- c) zgłaszana Lokalizacja nie jest obciążona żadnymi roszczeniami osób trzecich,
- d) Lokalizacja nie leży w strefie uzgodnień konserwatorskich,
- e) Lokalizacja nie podlega ochronie na podstawie ustaleń miejscowego planu zagospodarowania przestrzennego oraz wpływu oddziaływań szkód górniczych,
- f) Lokalizacja placu na terenie działki położona jest w odległości minimum 7 m w przypadku do 4 stanowisk włącznie, minimum 10 m w przypadku 5 do 60 stanowisk włącznie lub minimum 20 m w przypadku większej liczby stanowisk, od wydzielonych miejsc postojowych dla samochodów osobowych, w tym również zadaszonych, otwartego garażu wielopoziomowego dla samochodów osobowych oraz wjazdów do zamkniętego garażu,
- g) Lokalizacja placu na terenie działki położona jest w odległości minimum 10 m od linii rozgraniczających ulicę, od okien pomieszczeń przeznaczonych na pobyt ludzi oraz od miejsc gromadzenia odpadów,
- h) nasłonecznienie Lokalizacji powinno wynosić co najmniej 4 godziny, liczone w dniach równonocy (21 marca i 21 września) w godzinach 10:00-16:00, a w zabudowie śródmiejskiej co najmniej 2 godziny,
- i) teren działki, na której lokalizowany jest plac zabaw dostępny dla osób niepełnosprawnych (bez barier),
- j) Lokalizacja powinna znajdować się w odległości od napowietrznych linii elektroenergetycznych nie mniejszej niż:
 - 3 m – dla linii o napięciu znamionowym nieprzekraczającym 1 kV;
 - 5 m – dla linii o napięciu znamionowym powyżej 1 kV, lecz nieprzekraczającym 15 kV;
 - 10 m – dla linii o napięciu znamionowym powyżej 15 kV, lecz nieprzekraczającym 30 kV;
 - 15 m – dla linii o napięciu znamionowym powyżej 30 kV, lecz nieprzekraczającym 110 kV;
 - 30 m – dla linii o napięciu znamionowym powyżej 110 kV.
- k) znajdować się w odległości nie mniejszej niż 10 m od granicy obszaru kolejowego, z tym, że odległość ta od osi skrajnego toru nie może być mniejsza niż 20 m, przy czym odległość ta powinna zostać w razie potrzeby odpowiednio większa, by w Lokalizacji zachowane były normy dopuszczalnego hałasu w środowisku, określone w rozporządzeniu Ministra Środowiska w sprawie dopuszczalnych poziomów hałasu w środowisku z dnia 14 czerwca 2007 r. (Dz. U. z 2014 r. poz. 112 z dnia 22.01.2014 roku),

- d) Lokalizacja powinna znajdować się w odległości od zewnętrznej krawędzi jezdni nie mniejszej niż: autostrada (30m), droga ekspresowa (20m), droga krajowa (10m), droga wojewódzka/powiatowa (8m), droga gminna (6m); przy czym odległość ta powinna zostać w razie potrzeby odpowiednio większa, by w Lokalizacji zachowane były normy dopuszczalnego hałasu w środowisku, określone w rozporządzeniu Ministra Środowiska w sprawie dopuszczalnych poziomów hałasu w środowisku z dnia 14 czerwca 2007 r. (Dz. U. z 2014 r. poz. 112 z dnia 22.01.2014 roku),
 - m) Lokalizacja nie jest podmokła i nie podlega czasowemu podtapianiu przez wody opadowe oraz nie wymaga budowy dodatkowego odwodnienia i nadaje się do bezpośredniego posadowienia fundamentów,
 - n) Lokalizacja nie ma spadków terenu, Lokalizacja posiada dostęp do drogi publicznej utwardzonej,
 - o) Lokalizacja powinna znajdować się w odległości od gazociągów nie mniejszej niż:
 - do 0,5 MPa włącznie - 1,0 m;
 - powyżej 0,5 MPa do 1,6 MPa włącznie - 2,0 m;
 - powyżej 1,6 MPa oraz o średnicy:
 - do DN 150 włącznie - 4,0 m,
 - powyżej DN 150 do DN 300 włącznie - 6,0 m,
 - powyżej DN 300 do DN 500 włącznie - 8,0 m,
 - powyżej DN 500 - 12,0 m.
- 6.6. oświadczenie, że Uczestnik posiada prawo dysponowania gruntem wskazanej Lokalizacji na potrzeby budowy placu zabaw / **poprzez zaznaczenie odpowiedniego przycisku wyboru (tzw. „checkbox”)**;
- 6.7. oświadczenie, że Lokalizacja nie jest przedmiotem żadnego postępowania cywilnego, administracyjnego, oraz że w stosunku do danej Lokalizacji nie toczy się żadne postępowanie egzekucyjne, czy też sporne o stwierdzenie prawa własności, a nadto, że nie jest obciążona żadnymi roszczeniami osób trzecich, **poprzez zaznaczenie odpowiedniego przycisku wyboru (tzw. „checkbox”)**.
- 6.8. oświadczenie, że Lokalizacja, w przypadku gmin, spółdzielni mieszkaniowych, wspólnot mieszkaniowych, ośrodków sportu i rekreacji, domów kultury jest ogólnodostępna (tj. jest miejscem publicznym, dostępnym dla nieograniczonego kręgu osób) i jest otwarta minimum w godz. 8.00-20.00, za wyjątkiem Lokalizacji mieszczącej się na terenie szkoły podstawowej lub zespołu szkół, która w czasie godzin lekcyjnych może (ale nie musi) być udostępniona tylko uczniom danej szkoły. W takim przypadku nie zwalnia to szkoły z obowiązku udostępniania Lokalizacji, na której znajduje się Podwórko po zakończeniu godzin lekcyjnych do godz. 20:00 każdego dnia oraz w godz. 8:00 - 20:00 w dniu, w którym nie odbywają się zajęcia szkolne.
- 6.9. skan dokumentów potwierdzających, że osoba zgłaszająca jest uprawniona do reprezentacji Uczestnika (np. pełnomocnictwa, uchwały o wyborze członków spółdzielni, uchwały o wyborze członków zarządu, umowy o zarządzie nieruchomością wspólną, statutu itp.).
7. Uczestnicy, którzy biorą udział w Konkursie zgodnie ze Ścieżką Jurorską, powinni załączyć ponadto do Formularza Zgłoszeniowego link do filmu lub prezentacji, (z zastrzeżeniem ust. 11) który zainspirowany jest hasłem „Razem najlepiej” oraz piosenką z tekstem znajdującą się na Stronie Konkursowej – zamieszczony na serwerze do przesyłania plików – do pobrania przez Organizatora.

- 8.** Organizator dokona weryfikacji poprawności przesłanego Formularza Zgłoszeniowego pod względem formalnym w terminie 3 dni od daty jego przesłania, a w razie braków wezwie Uczestnika do ich usunięcia lub poprawienia, pod rygorem odmowy przyjęcia Zgłoszenia w Konkursie. Wezwanie nastąpi w formie wiadomości e-mail wysłanej na wskazany w Formularzu zgłoszeniowym adres e-mail. Braki formalne powinny zostać usunięte najpóźniej w dniu 14 maja 2021 r. do godz. 23:59.
- 9.** W przypadku prawidłowego wypełnienia Formularza Zgłoszeniowego – Organizator prześle w formie wiadomości e-mail, wysłanej na wskazany w Formularzu Zgłoszeniowym adres e-mail, potwierdzenie prawidłowego wypełnienia Formularza Zgłoszeniowego i przyjęcia Zgłoszenia, co stanowi skuteczne zgłoszenie udziału w Konkursie. Ponadto zgłoszenie zostanie opublikowane na Stronie Konkursowej.
- 10.** Praca Konkursowa zgłoszona przez Uczestników zgodnie ze Ścieżką Jurorską powinna spełniać następujące wymagania:
- 10.1.** zostać zamieszczona na serwerze dedykowanym do przesyłania plików, a link do pobrania Pracy Konkursowej przez Organizatora musi zostać umieszczony w Formularzu Zgłoszeniowym, w sposób umożliwiający zapoznanie się z Pracą Konkursową osobie dysponującej tym linkiem;
 - 10.2.** Praca Konkursowa nie może być dłuższa niż 3 minuty w wersji video lub nie dłuższa niż 30 slajdów w wersji prezentacji;
 - 10.3.** Praca Konkursowa stanowić może plik video zapisany w formacie .mov, .mp4, .wmv, .mpeg4, .avi, lub prezentację zapisaną w formacie .ppt, .pptx, .pps, .key - oba formaty o maksymalnej wielkości 600 MB.
 - 10.4.** Inspiracją dla Pracy Konkursowej powinno być hasło „Razem najlepiej” oraz piosenka z tekstem znajdującą się na Stronie Konkursowej.
 - 10.5.** Uczestnicy, którzy decydują się, że ich Praca Konkursowa będzie zawierała muzykę, są zobowiązani skorzystać z Utworu Muzycznego (dalej „Utwór”) udostępnionego przez Organizatora na Stronie Konkursowej w jednej z 3 opcji:
 - Wersja oryginalna (udostępniony podkład muzyczny wraz z oryginalnym tekstem);
 - Wersja instrumentalna (udostępniony podkład muzyczny, do którego Uczestnicy śpiewają oryginalny lub własny tekst piosenki)
 - Własna aranżacja utworu (autorskie wykonanie utworu w wersji melodycznej i tekstowej).
 - 10.6.** Fundator niniejszym udziela Uczestnikom Konkursu nieodpłatnej, niewyłącznej licencji na terytorium Polski, na czas trwania Konkursu do wykorzystania Utworu w Pracach Konkursowych na polach eksploatacji: opracowanie Pracy Konkursowej, utrwalenie Pracy Konkursowej w pamięci masowej oraz zgłoszenie do Konkursu.
 - 10.7.** Uczestnik Konkursu zobowiązuje się nie wykorzystywać Utworu na żadnym innym polu eksploatacji niż wskazane w punkcie 10.6 pod rygorem odpowiedzialności odszkodowawczej na rzecz Fundatora.
- 11.** Prace Konkursowe zgłaszane do Konkursu muszą być pracami samodzielными Uczestnika (nie mogą stanowić cudzych utworów, jak również opracowania cudzych utworów), Uczestnik powinien posiadać wszelkie zgody i oświadczenia, wymagane przepisami prawa, na wykorzystanie Pracy Konkursowej na cele Konkursu, w tym zgodę osób, których wizerunek utrwalono w Pracy Konkursowej na wykorzystanie tych wizerunków w celu udziału w Konkursie. Organizator zastrzega, że do udziału w Konkursie nie mogą być zgłoszone Prace Konkursowe, które były już zgłaszane w poprzednich edycjach Konkursu „Podwórko NIVEA” w roku 2017, 2018, 2019 oraz 2020. Celem usunięcia wątpliwości, Organizator oświadcza, że do udziału w Konkursie mogą być zgłaszane Lokalizacje biorące udział w poprzednich edycjach Konkursu (z wyłączeniem jak w Sekcji 2 ust. 2), ale z nowymi Pracami Konkursowymi, jak również nowe Lokalizacje z nowymi Pracami Konkursowymi (tj. takimi, które nie były wykorzystywane we wcześniejszych edycjach przez innych Uczestników biorących udział w Konkursie w innej edycji).

- 12.** Organizator jest uprawniony do pominięcia Prac Konkursowych, które zdaniem Organizatora:
- 12.1.** nie spełniają warunków określonych w niniejszym Regulaminie (lub warunków określonych w niniejszym Regulaminie nie spełnia osoba, która Pracę Konkursową umieściła na Stronie Konkursowej w imieniu Uczestnika);
 - 12.2.** naruszają prawo lub dobre obyczaje;
 - 12.3.** zawierają wulgaryzmy, ataki słowne na osoby fizyczne ze względu na płeć, wiek, niepełnosprawność, rasę, religię, narodowość, pochodzenie etniczne, wyznanie, orientację seksualną oraz sformułowania wskazujące na promowanie, reklamowanie przedsiębiorców, a w szczególności wzmiankujące podmioty prowadzące działalność konkurencyjną w stosunku do Organizatora i Fundatora;
 - 12.4.** naruszają lub mogą naruszać prawa osób trzecich;
 - 12.5.** zawierają wizerunek osoby bez zgody tej osoby;
 - 12.6.** są słabej jakości.
- 13.** Każdy Uczestnik może dokonać nieograniczonej liczby Zgłoszeń, jeżeli każde zgłoszenie dotyczy innej Lokalizacji oraz w przypadku Ścieżki Jurorskiej, została dla niej wykonana indywidualna (różniąca się całościowo) Praca Konkursowa. Dla każdej z Lokalizacji wymagane jest odrębne wypełnienie Formularza Zgłoszeniowego, ponadto każdy Formularz Zgłoszeniowy musi zostać założony z unikalnego adresu e-mail.
- 14.** Poprzez Zgłoszenie do Konkursu, Uczestnik oświadcza, że:
- 14.1.** akceptuje Regulamin;
 - 14.2.** wyraża zgodę na przetwarzanie przez Fundatora swoich danych osobowych na zasadach określonych w Sekcji 7 Regulaminu;
 - 14.3.** wyraża zgodę na wykorzystanie dla celów udziału w Konkursie, wykonanej przez siebie Pracy Konkursowej (jeżeli uczestniczy w Konkursie zgodnie ze Ścieżką Jurorską) oraz ewentualnego wizerunku utrwalonego w Pracy Konkursowej zgodnie z zapisami Sekcji 3 ust. II Regulaminu.
 - 14.4.** udziela Organizatorowi, Fundatorowi i Agencji Digitalowej, bez dodatkowych opłat, niewyłącznej licencji, z prawem do udzielania dalszej licencji, na korzystanie ze zgłoszonej Pracy Konkursowej (w tym zawartego w nim autorskiego wykonania) bez ograniczeń terytorialnych, na okres do dnia 12.02.2030 r., w celach związanych z przeprowadzeniem Konkursu „Podwórko NIVEA 2021” oraz celach marketingowych i promocyjnych Organizatora lub Fundatora, poprzez:
 - a.** utrwalenie przy wykorzystaniu wszelkich znanych technik na wszelkich znanych nośnikach, co obejmuje w szczególności utrwalenie techniką drukarską, reprograficzną, zapisu magnetycznego, analogową, cyfrową i optyczną (bez ograniczeń ilościowych),
 - b.** zwielokrotnienie (bez ograniczeń ilościowych) wszelkimi znanymi technikami, w szczególności techniką drukarską, reprograficzną, zapisu magnetycznego, analogową, cyfrową i optyczną,
 - c.** wprowadzenie do pamięci komputera, dokonywanie cyfrowej obróbki filmu, umieszczanie i wykorzystywanie w Internecie, w szczególności w ramach publikacji online,
 - d.** wprowadzanie, wyświetlanie, stosowanie, używanie, przekazywanie i przechowywanie Filmu (również gdy w tym celu niezbędne jest jego zwielokrotnienie),
 - e.** wprowadzanie do obrotu, użyczenie lub najem oryginału albo egzemplarzy, na których utrwalono Film,
 - f.** publiczne wykonanie, wystawienie, wyświetlenie, odtworzenie oraz nadawanie i reemitowanie, a także publiczne udostępnianie Filmu w taki sposób, aby każdy mógł mieć do niego dostęp w miejscu i w czasie przez siebie wybranym, w tym także za pomocą połączeń internetowych oraz połączeń opartych na technologiach telefonii komórkowej, jak również transmisji wideo lub audio, poprzez telefon stacjonarny lub bezprzewodowo,
 - g.** adaptowanie całości lub części Filmu przez nadanie im różnego rodzaju form oraz utrwalania, powielania, korzystanie i rozporządzanie tak zmienionym Filmem lub jego częścią,
 - h.** modyfikowanie, dokonywanie wszelkich zmian, adaptacji, uzupełnień, wykorzystywanie dowolnej części Filmu w innych opracowaniach, wykonywanie

opracowań i zezwalania na ich wykonywanie osobom trzecim,

i. wykorzystywanie Filmu (w całości lub w wybranej części) w działaniach marketingowych Organizatora lub Fundatora, w tym do promocji i dozwolonej reklamy produktów Organizatora lub Fundatora, w szczególności poprzez umieszczenie we wszelkich materiałach publikowanych dla celów promocyjnych Organizatora lub Fundatora.

15. Uczestnicy ponoszą pełną odpowiedzialność za ewentualne naruszenie praw autorskich osób trzecich, praw własności intelektualnej, dóbr osobistych lub danych osobowych osób trzecich w związku z udostępnieniem Prac Konkursowych w Konkursie.
16. Uczestnik zobowiązany jest do zamieszczenia na stronie głównej swojej strony internetowej (jeżeli ją posiada) i utrzymywania przez okres nie krótszy niż do końca trwania Konkursu, informacji na temat Konkursu oraz do rozdystrybuowania materiałów promocyjno-informacyjnych o Konkursie (np. plakatów, ulotek, naklejek) dostarczonych przez Organizatora, zgodnie z zaleceniami Organizatora. W przypadku uczestników w postaci szkoły/zespołu szkół chodzi o stronę internetową prowadzoną dla tej szkoły/zespołu szkół.
17. W Konkursie nie mogą brać udziału zgłoszenia przesłane przez Uczestników za pośrednictwem Strony Konkursowej przed rozpoczęciem Konkursu ani po zakończeniu okresu, do którego Zgłoszenie powinno zostać przesłane zgodnie z Regulaminem.

Sekcja 4. Lekcje tematyczne.

1. Organizator i Fundator Konkursu, mając na celu popularyzację aktywnego spędzania czasu, a także ułatwiania nawiązywania przyjaźni udostępnia za pośrednictwem Strony Konkursowej konspekty dla nauczycieli (dalej „Konspekty Dla Nauczycieli”), których celem jest pokazanie w jaki sposób skłaniać dzieci do bycia razem i pozwalać czerpać radość ze wspólnej zabawy.
2. Na Stronie Konkursowej zostanie umieszczonych 5 (pięć) Konspektów Dla Nauczycieli.
3. Konspekty edukacyjne z edycji Konkursu przeprowadzonego w 2021 r. będą ogólnodostępne pod adresem www.podworko.nivea.pl/konspekty, po zalogowaniu lub zarejestrowaniu na Stronie Konkursowej.

Sekcja 5. Nagrody, wyłonienie Zwycięzców i przyznanie Nagrody.

1. Nagrodą w Konkursie jest wybudowanie przez wykonawcę wskazanego przez NIVEA Polska Sp. z o.o. w Zwycięskiej Lokalizacji placu zabaw według projektu przygotowanego przez NIVEA Polska Sp. z o.o. (lub przez podmiot przez nią wskazany), zwanego Podwórkiem NIVEA, pod warunkiem spełnienia przez Uczestnika będącego Zwycięzcą Konkursu i Zwycięską Lokalizację warunków wskazanych w niniejszym Regulaminie i w powszechnie obowiązujących przepisach prawa niezbędnych do budowy placów zabaw oraz warunków technicznych umożliwiających wybudowanie w Lokalizacji placu zabaw (dalej „**Nagroda**”).
2. Nagrody w Konkursie nie mogą być przez Zwycięzców Konkursu zamieniane na inne nagrody, bądź środki pieniężne, ani też nie mogą być przekazywane przez Zwycięzcę Konkursu na rzecz innych Uczestników lub podmiotów trzecich.
3. Place zabaw zostaną wybudowane przez wykonawcę wskazanego przez NIVEA Polska sp. z o. o. w terminach uzgodnionych indywidualnie z każdym Zwycięzcą Konkursu (nie później niż do dnia 30 listopada 2021 r., z zastrzeżeniem wskazanym w Sekcji 5 ust. 27, w oparciu o porozumienie, dotyczące wybudowania placu zabaw, zawarte pomiędzy Fundatorem, reprezentowanym przez Organizatora a Zwycięzcą Konkursu.
4. Place zabaw, będące Nagrodami w niniejszym Konkursie, składać się będą m. in. z elementów: kubik wspinaczka, urządzenie do balansowania, trampolina pcv okrągła, huśtawka - 3 rodzaje siedzisk, planetarium z nowymi ściankami i z globusem, karuzela integracyjna, piaskownica z torem do gry w kapsle, tuby do rozmawiania dla 6 osób, huśtawka wagowa ważka 4 osobowa, tablice z grammi, ławka na kątownikach, zjeżdżalnia wolnostojąca, tablica informacyjna NIVEA, stojak na rowery, kosz na śmieci Fundator zastrzega, iż skład placów zabaw, jego wyposażenie może się nieznacznie różnić i składać z odmiennych elementów w zależności od danej lokalizacji. Każdy z placów zabaw posiadać będzie Regulamin funkcjonowania placu zabaw.
5. Plac zabaw z dniem jego przekazania Zwycięzcy Konkursu stanie się własnością Zwycięzcy Konkursu, na mocy odrębnej umowy, zawierającej również warunki użytkowania placu zabaw.

6. Przekazanie placów zabaw na rzecz Zwycięzcy Konkursu może zostać dokonane bezpośrednio przez Fundatora lub przez inny podmiot uprawniony przez Fundatora. Wyłączną odpowiedzialność za realizację Nagród, tj. za wybudowanie placów zabaw ponosi Fundator.
7. Spośród Uczestników, biorących udział w Konkursie zgodnie ze Ścieżką Jurorską, Jury składające się z 4 osób (wskazanych przez Organizatora i/lub Fundatora) wyłoni 5 Zwycięzców Konkursu (dalej „Zwycięzcy”). Przy wyborze Zwycięzcy, Jury bierze pod uwagę w szczególności kryteria artystyczne (m.in. fabuła, kreatywność, zaangażowanie, innowacyjność i oryginalność Pracy Konkursowej), a także kryteria techniczne (m. in. montaż, efekty wizualne, kompozycja ogólna, a także udźwiękowanie, o ile występuje w danej Pracy Konkursowej).
8. Lista Zwycięzców Konkursu, biorących udział w Konkursie zgodnie ze Ścieżką Jurorską, zostanie opublikowana na Stronie Konkursowej w dniu 24 maja 2021 r. do godz. 14:00. Zwycięzcy Konkursu zostaną powiadomieni o wygranej w Konkursie w formie wiadomości e-mail, która zostanie wysłana na adres e-mail wskazany w Zgłoszeniu.
9. Uczestnicy, biorący udział w Konkursie zgodnie ze Ścieżką Jurorską, którzy nie zostali Zwycięzcami, nadal mają szanse na wygraną w Konkursie, biorąc w nim udział z Uczestnikami, którzy zgłosili udział w Konkursie zgodnie ze Ścieżką Podstawową.
10. Uczestnicy biorący udział w Konkursie, zgodnie ze Ścieżką Podstawową zostaną skategoryzowani w 3 (trzech) koszykach (na podstawie wskazania liczby mieszkańców miejscowości, w której położona jest zgłaszana do Konkursu Lokalizacja), zgodnie z poniższym kryterium:
 - a. w Koszyku nr 1 – znajdują się te Lokalizacje, które położone są w miejscowościach w których liczba mieszkańców nie przekracza 20 tysięcy;
 - b. w Koszyku nr 2 – znajdują się te Lokalizacje, które położone są w miejscowościach w których liczba mieszkańców jest większa niż 20 tysięcy, a mniejsza niż 60 tysięcy mieszkańców
 - c. w Koszyku nr 3 – znajdują się te Lokalizacje, które położone są w miejscowościach, w których liczba mieszkańców przekracza 60 tysięcy mieszkańców.
 - d. Przynależność Lokalizacji do Koszyków zostanie zweryfikowane przez Organizatora Konkursu.
11. Organizator zastrzega sobie prawo do łączenia Koszyków.
12. Lista Uczestników z wykazem Lokalizacji i z podziałem na Koszyki, zostanie opublikowana na Stronie Konkursowej w dniu 24 maja 2021r.
13. W dniach 24 maja 2021 r. (od momentu opublikowania Listy Uczestników biorących udział w Konkursie), do dnia 15 lipca 2021 r. do godziny 15.00 za pośrednictwem Strony Konkursowej trwa głosowanie internautów. Głosowanie internautów odbędzie się na zasadach określonych w **Regulaminie** Głosowania Konkursu Podwórko NIVEA, który zostanie opublikowany na stronie internetowej do dnia 24 maja 2021r.
14. Zwycięzcami Konkursu zostanie 15 Lokalizacji, po 5 z każdego Koszyka, które otrzymają najwięcej głosów internautów (dalej „**Zwycięzcy**”).
15. Ten sam Uczestnik może zostać uznanym za Zwycięzcę Konkursu kilkakrotnie, pod warunkiem, że przyznanie każdej z Nagród odnosi się do innej Lokalizacji.
16. W przypadku uzyskania przez dwie lub więcej Lokalizacji takiej samej liczby głosów, co powodowałoby zwiększenie liczby Zwycięzców powyżej 15 Uczestników, o tym, która z Lokalizacji uzyska wyższą lokatę i zostanie Zwycięzcą Konkursu, decyduje głos Organizatora.
17. Ogłoszenie listy Zwycięzców Konkursu, spośród Uczestników, którzy brali udział w Konkursie zgodnie ze Ścieżką Podstawową, nastąpi w dniu 16 lipca 2021 r. o godzinie 15.00 za pośrednictwem Strony Konkursowej. Zwycięzcy Konkursu zostaną również powiadomieni o wygranej w Konkursie, w ten sposób, że Organizator prześle wiadomość e-mail na wskazany w Formularzu Zgłoszeniowym adres e-mail..
18. W terminie 7 dni od dnia ogłoszenia wyników Konkursu, Zwycięzca Konkursu jest zobowiązany dostarczyć Organizatorowi mapę do celów projektowych (mapa powinna spełniać wymagania mapy do celów projektowych, określone w ustawie z dnia 17 maja 1987 roku prawo geodezyjne i kartograficzne (Dz.U. z 2020.2055 z dnia 2020.11.19) i inne niezbędne dokumenty (m.in. poświadczające uprawnienie do reprezentacji Uczestnika oraz prawo dysponowania gruntem wskazanej Lokalizacji na potrzeby budowy placu zabaw). Po naniesieniu na mapę projektu Podwórka NIVEA, mapa zostanie odesłana Zwycięzcy Konkursu, który w ciągu 21 dni od dnia jej

- doręczenia jest obowiązany dokonać zgłoszenia budowy placu zabaw, zgodnie z przesłaną mapą z naniesionym projektem Podwórka NIVEA wraz z kompletem wymaganych przez przepisy prawa dokumentów - do właściwego organu administracji architektoniczno-budowlanej.
- 19.** Po upływie 30 dni od dnia zgłoszenia właściwemu organowi administracji architektoniczno-budowlanej, nie później jednak niż w ciągu 70 dni od dnia ogłoszenia wyników Konkursu, Zwycięzca Konkursu jest obowiązany dostarczyć Organizatorowi listem poleconym lub kurierem na adres Organizatora, oświadczenie o spełnieniu powyższego obowiązku oraz o niewniesieniu przez właściwy organ sprzeciwu w ustawowym terminie, wraz z potwierdzeniem w postaci kopii dokonanej zgłoszenia zamiaru budowy placu zabaw wraz z kompletem dokumentów oraz zaświadczenia właściwego organu administracji architektoniczno-budowlanej, potwierdzającego spełnienie powyższego obowiązku. W uzasadnionych przypadkach, na wniosek Zwycięzcy, terminy powyższe mogą ulec przedłużeniu.
 - 20.** Organizator oraz Fundator Nagród zastrzegają sobie prawo żądania od Zwycięzcy Konkursu również innych dokumentów, nie wymienionych w niniejszym Regulaminie Konkursu, niezbędnych do zweryfikowania stanu prawnego Lokalizacji oraz sprawdzenia możliwości budowy placu zabaw w Lokalizacji i spełnienia warunków budowy placu zabaw w Lokalizacji.
 - 21.** Zwycięzca Konkursu jest zobowiązany do przygotowania terenu pod budowę placu zabaw (w szczególności usunąć wszelkie elementy, które mogłyby uniemożliwić lub utrudniać budowę placu zabaw), zgodnie z wytycznymi wskazanymi przez Organizatora i/lub Fundatora, lub podmiot przez nich upoważniony.
 - 22.** Zwycięzca Konkursu ponosi wszelkie koszty związane z obowiązkami wskazanymi w ust. 18-21 oraz 23 Sekcji 5.
 - 23.** Organizator nie ponosi odpowiedzialności za podanie przez Uczestnika niewłaściwych, nieprecyzyjnych lub nieprawdziwych danych uniemożliwiających lub opóźniających wręczenie przez Organizatora Nagród. Organizator zastrzega sobie ponadto prawo do odebrania Zwycięzcy Konkursu Nagrody, jeśli już po ogłoszeniu wyników Konkursu okaże się, iż Zwycięzca Konkursu nie spełnił warunków wskazanych w niniejszym Regulaminie lub podał w Formularzu Zgłoszeniowym informacje lub złożył oświadczenia niezgodne z rzeczywistością, bądź też Zwycięzca Lokalizacja nie spełnia warunków wskazanych w niniejszym Regulaminie lub w powszechnie obowiązujących przepisach prawa niezbędnych do budowy placów zabaw lub warunków technicznych umożliwiających wybudowanie w Lokalizacji placu zabaw.
 - 24.** Organizator zastrzega sobie nadto możliwość wykluczenia Uczestnika z udziału w Konkursie, w przypadku:
 - a.** naruszenia przez Uczestnika postanowień niniejszego Regulaminu lub Regulaminu Głosowania;
 - b.** naruszenia przepisów prawa;
 - c.** powzięcia informacji o naruszeniu praw autorskich lub praw do wizerunku osób trzecich;
 - d.** podania w Formularzu Zgłoszeniowym informacji niezgodnych z rzeczywistością lub złożenia przez Uczestnika oświadczeń niezgodnych z rzeczywistością bądź nie zgłoszenia przez Uczestnika zmiany danych.
 - 25.** Wykluczenie Uczestnika z Konkursu czyni jego Zgłoszenie udziału w Konkursie bezskutecznym i uniemożliwia mu wzięcie udziału w Konkursie (w tym otrzymanie Nagrody).
 - 26.** W przypadku wykluczenia Uczestnika z Konkursu lub odebrania Zwycięzcy Konkursu Nagrody, Uczestnik/Zwycięzca Konkursu będzie obowiązany do zwrotu Organizatorowi lub Fundatorowi wszelkich kosztów poniesionych przez Organizatora lub Fundatora w związku z wykluczeniem z Konkursu, a w przypadku Zwycięzcy Konkursu także z odebraniem Nagrody, a w szczególności zwrotu wartości otrzymanej Nagrody, w sytuacji, gdy budowa placu zabaw została już wykonana lub rozpoczęta. Ponadto, w przypadku odebrania Zwycięzcy Konkursu Nagrody, Zwycięzca Konkursu nie przysługują wobec Organizatora, Fundatora oraz pozostałych podmiotów, przy pomocy których wykonują one swoje obowiązki wynikające z niniejszego Konkursu, żadne roszczenia związane z odebraniem Nagrody.
 - 27.** Pod warunkiem spełnienia przez Uczestnika będącego Zwycięzcą Konkursu i Zwycięską Lokalizacją warunków wskazanych w niniejszym Regulaminie, Fundator do dnia 30 listopada 2021 r. ufunduje Nagrodę w Konkursie. W przypadku opóźnienia spowodowanego okolicznościami leżącymi po stronie Uczestnika lub po stronie innych osób, za które Fundator nie odpowiada, termin ufundowania Nagrody w Konkursie przez Fundatora może ulec

odpowiedniemu wydłużeniu.

SEKCJA 6. Obowiązki Zwycięzcy po zakończeniu Konkursu

1. Zwycięzca Konkursu zobowiązany jest do zamieszczenia na stronie głównej swojej strony internetowej (jeżeli ją posiada) i utrzymywania przez okres nie krótszy niż 3 miesiące od dnia przekazania placu zabaw, bannera informującego o wybudowaniu placu zabaw przez Fundatora Zwycięskiej Lokalizacji. Organizator może zwolnić Zwycięzcę Konkursu od wykonania obowiązku opisanego w niniejszym punkcie.
2. Zwycięzca Konkursu zobowiązany jest do zorganizowania uroczystego otwarcia placu zabaw w ciągu 30 dni od przekazania placu zabaw i poinformowania Organizatora mailowo na adres e-mail: kontakt@podworkonivea.pl. z co najmniej 7-dniowym wyprzedzeniem o terminie i programie otwarcia.
3. Zwycięzca Konkursu zobowiązany jest do umożliwienia udziału w uroczystym otwarciu placu reprezentanta Fundatora i/lub Organizatora oraz do wykorzystania podczas uroczystego otwarcia placu gadżetów promocyjnych Fundatora (np. balonów, piłek, daszków, wiatraczków), które zostaną dostarczone przez Organizatora.
4. Zwycięzca Konkursu zobowiązany jest do informowania, że plac zabaw wybudowany w Zwycięskiej Lokalizacji został wybudowany przez Fundatora, poprzez utrzymywanie logotypu NIVEA na głównych elementach placu zabaw oraz regulaminie placu zabaw przez okres minimum 10 lat od dnia przekazania placu. Oznaczenia te zostaną przygotowane przez Wykonawcę placu zabaw na etapie jego budowy na koszt Fundatora.
5. Zwycięzca Konkursu zobowiązany jest do dbania o czystość, estetykę i wygląd placu zabaw po jego wybudowaniu, a także do dokonywania bieżących przeglądów technicznych oraz konserwacji wszelkich urządzeń znajdujących się na terenie placu zabaw zgodnie z dostarczoną instrukcją użytkowania i konserwacji oraz utrzymywania go we właściwym stanie technicznym zgodnie z wymogami prawa.
6. Zwycięzca Konkursu zobowiązany jest do informowania Organizatora w kwietniu każdego roku o stanie technicznym placu zabaw i przesyłania mu 5 (pięciu) aktualnych (tj. wykonanych w okresie ostatniego miesiąca) zdjęć placu zabaw wraz z kopią świadectwa przeprowadzonej kontroli technicznej placu zabaw przez okres minimum 10 lat od dnia przekazania placu.
7. Koszty wykonania obowiązków wskazanych w pkt 1-6 powyżej ponosi Zwycięzca Konkursu.
8. Zwycięzca Konkursu jest zobowiązany do nieodpłatnego udostępnienia Fundatorowi na jego wniosek jeden raz w roku na jeden dzień w terminie wybranym przez Fundatora placu zabaw, w celu zorganizowania na placu zabaw przez Fundatora (lub podmiot przez niego wskazany) imprezy dla dzieci (np. Dzień Rodziny, Dzień Dziecka) przez okres minimum 10 lat od dnia przekazania placu.

SEKCJA 7. Zasady przetwarzania danych osobowych.

1. Dane osobowe zgromadzone w celu przeprowadzenia Konkursu będą przetwarzane zgodnie z przepisami Rozporządzenia Parlamentu Europejskiego i Rady (UE) 2016/679 z dnia 27 kwietnia 2016 roku w sprawie ochrony osób fizycznych w związku z przetwarzaniem danych osobowych i w sprawie swobodnego przepływu takich danych oraz uchylenia dyrektywy 95/46/WE (ogólne rozporządzenie o ochronie danych) (Dz. Urz. UE. L Nr 119, str. 1) (dalej „**RODO**”) oraz polskimi przepisami przyjętymi w celu umożliwienia stosowania RODO.
2. Administratorem danych osobowych - w rozumieniu art. 4 pkt. 7 RODO tj. danych osobowych udostępnianych przez Osoby Reprezentujące i Osoby Kontaktowe oraz osoby głoszące w Konkursie (internautów), jest Fundator, tj. NIVEA Polska Sp. z o.o. z siedzibą w Poznaniu (61-021) przy ul. Gnieźnieńskiej 32.
3. W ramach Konkursu przetwarzane będą następujące dane osobowe:
 - a. w przypadku Osób Reprezentujących i Osób Kontaktowych:
 - imię i nazwisko,
 - telefon służbowy
 - adres e-mail służbowy

- stanowisko służbowe.
- b.** w przypadku osób głoszących w Konkursie (internautów):
- o płeć
 - o imię i nazwisko
 - o adres e-mail
- 4.** Dane osobowe będą przetwarzane, w celu przeprowadzenia Konkursu, wydania nagrody, archiwizacji danych osobowych, dochodzenia ewentualnych roszczeń.
- 5.** Dane osobowe Osób Reprezentujących i Osób Kontaktowych będą przetwarzane wyłącznie na podstawie zgody osoby udostępniającej swoje dane osobowe (art. 5 ust. 1 ppkt. a) RODO). Zgoda może być wycofana w dowolnym momencie, bez wpływu na zgodność z prawem przetwarzania, którego dokonano na podstawie zgody przed jej wycofaniem.
- 6.** Osobom Reprezentującym i Osobom Kontaktowym przysługuje w przypadkach prawem przewidzianych, prawo do:
- a) dostępu do treści swoich danych osobowych,
 - b) sprostowania danych osobowych,
 - c) usunięcia danych osobowych,
 - d) ograniczenia przetwarzania danych osobowych,
 - e) wniesienia sprzeciwu wobec przetwarzania danych osobowych,
 - f) przenoszenia danych osobowych.
- 7.** Dane osobowe Osób Reprezentujących i Osób Kontaktowych nie będą przekazywane do państwa trzeciego oraz organizacji międzynarodowych. W przypadku zamiaru przekazania podanych przez Państwa danych osobowych do państwa trzeciego lub organizacji międzynarodowej, Fundator może je przekazać, zapewniając odpowiedni stopień ich ochrony lub odpowiednie zabezpieczenia. W takiej sytuacji Fundator umożliwi uzyskanie kopii danych przekazywanych do państw trzecich.
- 8.** W trakcie przetwarzania danych osobowych Osób Reprezentujących i Osób Kontaktowych nie będzie dochodzić, na podstawie przekazanych danych osobowych, do zautomatyzowanego podejmowania decyzji lub do profilowania.
- 9.** Uwzględniając stan wiedzy technicznej, koszt wdrażania oraz charakter, zakres, kontekst i cele przetwarzania Fundator jako administrator danych zapewni bezpieczeństwo danych osobowych (stosując środki organizacyjne i techniczne mające na celu należyte zabezpieczenie danych osobowych, odpowiednie do zagrożeń oraz kategorii udostępnionych danych, w szczególności zobowiązuje się zabezpieczyć dane przed ich ujawnieniem osobom nieupoważnionym lub dostępem do nich osób nieupoważnionych, zabranieniem przez osobę nieuprawnioną, przetwarzaniem z naruszeniem aktualnie obowiązujących przepisów prawa w zakresie przetwarzania danych osobowych, zmianą, utratą, uszkodzeniem) m.in. poprzez zapewnienie w stosownym przypadku:
- a. pseudonimizacji i szyfrowania danych osobowych,
 - b. zdolności do ciągłego zapewnienia poufności, integralności, dostępności i odporności systemów i usług przetwarzania,
 - c. zdolności do szybkiego przywrócenia dostępności danych i dostępu do nich w razie incydentu fizycznego lub technicznego,
 - d. regularnego testowania, mierzenia i oceniania skuteczności środków technicznych i organizacyjnych mających zapewnić bezpieczeństwo przetwarzania.
- 10.** Poprzez zaznaczenie odpowiedniego przycisku wyboru (tzw. „checkbox”) umieszczonego

w zgłoszeniu do Konkursu na stronie internetowej www.podworko.nivea.pl i wypełnienie Formularza Zgłoszeniowego przez Osobę Reprezentującą lub Osobę Kontaktową, osoba udostępniająca swoje dane osobowe oświadcza, że wyraża zgodę na przetwarzanie przez Fundatora i odbiorców danych, o których mowa w Sekcji 7 ust. 13 Regulaminu, swoich danych osobowych w rozumieniu przepisów RODO.

- 11.** Dane osobowe Osób Reprezentujących i Osób Kontaktowych mogą być przetwarzane dla celów innych niż związanych z Konkursem np. w celach marketingowych drogą elektroniczną tylko w przypadku, gdy osoba udostępniająca dane osobowe złożyła odrębne oświadczenie o wyrażeniu zgody na ich wykorzystanie przez Fundatora (poprzez zaznaczenie odpowiedniego przycisku wyboru tzw. „checkbox” na stronie internetowej www.podworko.nivea.pl), na warunkach określonych w przepisach RODO oraz polskich przepisach przyjętych w celu umożliwienia stosowania RODO.
- 12.** Osoby Reprezentujące i Osoby Kontaktowe oświadczają, że w przypadku przekazania w Formularzu Zgłoszeniowym danych osobowych osób trzecich, poinformowały te osoby o przekazaniu danych, pozyskały od tych osób wymagane zgody, w tym zgodę na wykorzystanie przez Fundatora i Organizatora wizerunku, o którym mowa w Sekcji 3 ust. 11 Regulaminu. Fundator zastrzega sobie prawo do zażądania przedłożenia przez Osoby Reprezentujące lub Osoby Kontaktowe dowodów, na realizację obowiązku informacyjnego o przekazaniu ich danych Fundatorowi oraz zgód na wykorzystanie wizerunku przez Organizatora i Fundatora. Przedłożenie tych dowodów powinno nastąpić w formie pisemnej lub elektronicznej w terminie wyznaczonym przez Fundatora.
- 13.** Dane osobowe Osób Reprezentujących i Osób Kontaktowych będą przekazywane donastępujących odbiorców danych osobowych:
 - XS events Sp. z o.o. Sp. k. z siedzibą w Warszawie, przy ul. Morszyńskiej 55, 02-925 Warszawa jako Organizatora, w celu organizacji Konkursu;
 - GoldenSubmarine Sp. z o.o. p. k. z siedzibą w Poznaniu, przy ul. Szelągowska 18, 61-626 Poznań - Agencja Digitalowa, w celu prowadzenia strony internetowej Konkursu, przygotowania mechanizmu głosowania;
- 14.** Podanie danych osobowych przez Osoby Reprezentujące i Osoby Kontaktowe jest dobrowolne, jednakże ich niepodanie uniemożliwi uczestnictwo w Konkursie lub odebranie nagrody przez Uczestnika.
- 15.** Osoby Reprezentujące i Osoby Kontaktowe obowiązane są do informowania Fundatora o każdej zmianie w zakresie swoich danych osobowych udostępnionych Fundatorowi.
- 16.** Dane osobowe Osób Reprezentujących i Osób Kontaktowych będą przetwarzane przez czas niezbędny do realizacji Konkursu, a następnie zostaną niezwłocznie usunięte, z wyjątkiem przypadku dochodzenia ewentualnych roszczeń. Wówczas dane osobowe Osób Reprezentujących i Osób Kontaktowych będą przetwarzane przez Fundatora, aż do upływu okresu przedawnienia roszczeń przysługujących Fundatorowi.
- 17.** Fundator jako administrator danych osobowych powołał Inspektora Ochrony Danych nadzorującego prawidłowość przetwarzania danych osobowych, z którym można skontaktować się za pośrednictwem adresu e-mail: IDO@beiersdorf.com.
- 18.** W przypadku wszelkich pytań dotyczących przetwarzania Państwa danych osobowych prosimy o kontakt z Inspektorem Ochrony Danych pod adresem IDO@beiersdorf.com.
- 19.** Osoba Reprezentująca i Osoba Kontaktowa ma prawo do wniesienia skargi do Organu Nadzorczego - Prezesa Urzędu Ochrony Danych Osobowych gdy uzna, iż przetwarzanie danych osobowych jej dotyczących narusza przepisy RODO lub polskie regulacje przyjęte w celu umożliwienia stosowania RODO.
- 20.** Zasady dotyczące głosowania oraz zasady i obowiązki informacyjne dotyczące przetwarzania danych osobowych osób głosujących w Konkursie (internautów) będą uregulowane w odrębnym Regulaminie Głosowania Konkursu Podwórko NIVEA, o którym mowa w Sekcji 5 ust. 13 Regulaminu.

SEKCJA 8. Wyłączenie odpowiedzialności i postanowienia końcowe.

- 1.** Organizator ma prawo do jednostronnej zmiany Regulaminu. Zmiany Regulaminu wchodzi w życie po upływie 3 dni od umieszczenia zmienionego Regulaminu na Stronie Konkursowej. O zmianie Regulaminu Organizator zawiadomi Uczestników Konkursu, przesyłając odpowiednią informację na adres e-mail Uczestnika Konkursu. W razie, gdy Uczestnik Konkursu nie akceptuje nowej treści Regulaminu obowiązany jest zawiadomić o tym fakcie Organizatora przed wejściem Regulaminu w życie. Brak akceptacji nowej wersji Regulaminu oznacza konieczność wykluczenia Uczestnika Konkursu z Konkursu. Nie powiadomienie Organizatora przez Uczestnika Konkursu przed wejściem w życie Regulaminu o braku jego akceptacji, uważa się za zaakceptowanie zmian Regulaminu.
- 2.** Z chwilą Zgłoszenia, Uczestnik oświadcza, że ponosi pełną odpowiedzialność za ewentualne naruszenie praw własności intelektualnej, dóbr osobistych i danych osobowych osób trzecich, które zostały zawarte w Zgłoszeniu i/lub Pracy Konkursowej. W przypadku sporów w zakresie ww. praw osób trzecich, Uczestnik zwalnia Organizatora z wszelkiej odpowiedzialności i oświadcza, że ponosi pełną odpowiedzialność odszkodowawczą za naruszenia praw osób trzecich.
- 3.** Organizator, Fundator ani podmioty, przy pomocy których wykonują oni Konkurs, nie ponoszą odpowiedzialności za podanie przez Uczestnika danych i oświadczeń nie zgodnych z rzeczywistością, za wady prawne Zgłoszenia, za naruszenie przez Uczestnika praw osób trzecich, jak również za problemy techniczne Uczestnika związane z niemożnością przystąpienia i uczestnictwa w Konkursie.
- 4.** Niniejszy Regulamin dostępny jest za pośrednictwem Internetu na Stronie Konkursowej pod www.podworko.nivea.pl.
- 5.** Wszelkie reklamacje dotyczące Konkursu należy przysyłać na następujący adres Organizatora: kontakt@podworkonivea.pl w terminie 14 dni od daty wystąpienia nieprawidłowości. Reklamacje będą rozpatrywane przez Organizatora w terminie 14 dni od dnia otrzymania pisemnej reklamacji, a o decyzji reklamującej zostanie poinformowany listem poleconym lub za pośrednictwem poczty email. Pisemna reklamacja powinna zawierać: imię, nazwisko, dokładny adres Uczestnika, jak również dokładny opis i wskazanie przyczyny ewentualnych nieprawidłowości.
- 6.** Konkurs podlega prawu polskiemu.

Niniejszy konkurs nie stanowi loterii w rozumieniu Ustawy z dnia 19 listopada 2009 r. o grach hazardowych (Dz.U.2020.2094 t.j. z dnia 2020.11.26). Uczestnictwo w niniejszym Konkursie nie jest uzależnione od nabycia jakiegokolwiek produktu, losu bądź usługi, a wygrana w Konkursie nie zależy wyłącznie od przypadku.



Załącznik nr 1

Lista Podmiotów Zgłaszających nie uprawnionych do wzięcia udziału w Konkursie Podwórko NIVEA 2021 (identyfikowanych kodem pocztowym), w których Podwórka zostały zbudowane w poprzednich edycjach w latach 2017, 2018, 2019 i 2020.

Podmiot zgłaszający:	Kod pocztowy:
Publiczna Szkoła Podstawowa im. ks. Jana Długosza we Włocławku	87-800
Gmina Wojkowice	42-580
Gmina Szczytniki	62-865
Szkoła Podstawowa w Kopienicy	42-674
Urząd Miejski w Siechnicach	55-010
Gmina Brzeziny	62-874
Gmina Miasto Sierpc	09-200
Gmina Kępno	63-600
Zespół Szkół Publicznych w Skołyszynie	38-242
Miasto Mińsk Mazowiecki	05-300
Gmina Liw	07-100
Zespół Szkół Specjalnych w Słupii pod Kępnem	63-648
Szkoła Podstawowa nr 7 im. Jana Brzechwy w Myszkowie	42-300
Gmina Ostrów Lubelski	21-110
Szkoła Podstawowa im. Józefa Lompy w Lubszy	42-287
Gmina Szumowo	18-305
Miasto Zamość	22-400
Gmina Krzyżanowice	47-450
Zespół Szkół w Uwielinach	05-540
Gmina Miejska Głogów	67-200
Gmina Miasto Oława	55-200
Szkoła Podstawowa nr 2 w Łochowie	07-130
Szkoła Filialna w Tłokach	64-200
Szkoła Podstawowa nr 18 z Oddziałami Integracyjnymi w Chorzowie	41-506
Gmina Miasto Marki	05-270
Gmina Oława	55-200
Gmina Miasta Sanoka	38-500
Szkoła Podstawowa nr 50 z Oddziałami Integracyjnymi im. Świętej Jadwigi Królowej Polski w Białymstoku	15-338
Szkoła Podstawowa nr 3 im. Podróżników Polskich w Oleśnicy	56-400
Szkoła Podstawowa im. abp. Józefa Gawliny z klasami Gimnazjum w Rudniku	47-411
Szkoła Podstawowa nr 12 im. Michała Kajki w Elblągu	82-300
Gmina Jerzmanowice-Przeginia	32-048
Szkoła Podstawowa nr 33 im. Funduszu Narodów Zjednoczonych na Rzecz Dzieci UNICEF w Olsztynie	10-689
Gmina Tarczyn	05-555
Katolicka Publiczna Szkoła Podstawowa im. Św. Jana Pawła II w Śremie	63-100
Szkoła Podstawowa nr 225 im. Józefa Gardeckiego w Warszawie	01-451
Gmina Wrocław	50-111
Szkoła Podstawowa nr 23 im. Gen. Józefa Bema w Poznaniu	60-867
Urząd Dzielnicy Targówek m.st.Warszawy	03-371
Specjalny Ośrodek Szkolno-Wychowawczy nr 2 im. plutonu Głuchoniemych AK w Kaliszu	62-800
Gmina Rawicz	63-900
Gmina Ostróda	14-100

Szkoła Podstawowa nr 6 w Sosnowcu	41-200
Gmina Długoleka	55-093
Gmina Wilga	08-470
Szkoła Podstawowa z Oddziałami Integracyjnymi im. Leonida Teligi w Pyrzycach	74-200
Gmina Sułoszowa	32-045
Gmina Gniew	83-140
Miasto Ząbki	05-091
Publiczna Szkoła Podstawowa nr 4 im. Ofiar Stalagu VIII C w Żaganii	68-100
Gmina Miejska Rumia	84-230
Szkoła Podstawowa nr 3 im. Adama Mickiewicza w Kraśniku	23-200
Zespół Szkół Ogólnokształcących nr 1 w Pruszczu Gdańskim	83-000
Gmina Wrocław - Zarząd Zieleni Miejskiej	50-505
Szkoła Podstawowa nr 2 z Oddziałami Sportowymi w Gorzowie Wlkp.	66-400
Szkoła Podstawowa nr 34 im. Józefa Malewskiego w Olsztynie	10-691
Szkoła Podstawowa nr 163 im. Batalionu "Zośka" w Warszawie	04-173
Szkoła Podstawowa nr 10 im. Izabeli Branickiej w Białymstoku	15-040
Zespół Szkolno-Przedszkolny nr 3 w Tarnowskich Górach	42-603
Gmina Kozy	43-340
Poznańska Spółdzielnia Mieszkaniowa „Winogrady” w Poznaniu	61-699
Szkoła Podstawowa nr 6 im. Jana Pawła II w Kraśniku	23-204
Zespół Placówek Oświatowych w Mazurach	36-130
Szkoła Podstawowa im. Bł. Ks. Jerzego Popiełuszki w Piasecznie	83-123
Urząd Gminy w Obrowie	87-123
Publiczna Szkoła Podstawowa im. Jana Pawła II w Tułowicach	49-130
Zespołu Szkolno – Przedszkolnego nr 5 w Brzeszczach	32-620
Szkoła Podstawowa nr 6 w Kościerzynie	83-400
Miasto Kobyłka	05-230
Zespół Szkół Ogólnokształcących w Świętochłowicach	41-608
Szkoła Podstawowa nr 5 im. Janusza Korczaka w Jaworze	59-400
Szkoła Podstawowa nr 3 im. Jana Brzechwy w Puławach	24-100
Zespół Szkół Ogólnokształcących nr 2 im. Charles de Gaulle'a w Poznaniu	61-323
Szkoła Podstawowa nr 46 im. Bractwa Kurkowego Grodu Bytomskiego w Bytomiu	41-902
Międzyzakładowa Górnicza Spółdzielnia Mieszkaniowa "Perspektywa" w Rudzie Śląskiej	41-707
Szkoła Podstawowa nr 9 w Gdańsku przy Podmiocie Leczniczym Copernicus	80-346
Szkoła Podstawowa nr 3 im. ks. Franciszka Blachnickiego w Tarnowskich Górach	42-600
Szkoła Podstawowa nr 1 im. Kazimierza Wielkiego w Wieliczce	32-020

Kierownik Jednostki Samorządu Terytorialnego (dalej JST) - w rozumieniu art. 33 ust. 3 Ustawy z dnia 8 marca 1990 r. o samorządzie gminnym Ustawy z dnia 8 marca 1990 r. o samorządzie gminnym (t.j. Dz. U. z 2020 r. poz. 713, 1378)
Dyrektor Szkoły Podstawowej*
Dyrektor Domu Kultury/Ośrodka Sportu (...)*

Dane wnioskodawcy znajdują się poniżej oraz - w załączonym pliku sygnowanym kwalifikowanym podpisem elektronicznym - stosownie do dyspozycji Ustawy o usługach zaufania oraz identyfikacji elektronicznej Ustawy o usługach zaufania oraz identyfikacji elektronicznej (t.j. Dz. U. z 2021 r. poz. 1173, 2320) oraz przepisów art. 4 ust. 5 Ustawy o petycjach (t.j. Dz. U. 2018 poz. 870) - Data dostarczenia - zgodna z dyspozycją art. 61 pkt. 2 Ustawy Kodeks Cywilny (t.j. Dz. U. z 2020 r. poz. 1740, 2320)

§1) W trybie art. 2 Ustawy z dnia 5 września 2014 o petycjach - wnosimy petycję do Kierownika Jednostki - o rozpatrzenie naszej prośby - dotyczącej przystąpienia Gminy/Miasta/Szkoły - do konkursu w ramach programu "Podwórko NIVEA" - edycja 2021
- szczegóły pod - <https://podworko.nivea.pl>

Preambuła Wniosku:

W naszym mniemaniu, petycja dotyczy wartości związanych z życiem zbiorowym.

Mamy nadzieję, że tak jak w poprzednich edycjach - nasza akcja zaktywizuje mieszkańców oraz lokalnych decydentów i pomoże wypełniać zadania związane z zaspokajaniem potrzeb wspólnot lokalnych - w kontekście art. 7 ust. 1 pkt. 10 Ustawy z dnia 8 marca 1990 r. o samorządzie gminnym.

Osnowa Petycji:

Niniejszym, wnosimy o rozpatrzenie możliwości powiększenia majątku lokalnej społeczności o wykonane i finansowane przez osobę trzecią (firmę komercyjną) - Rodzinne Miejsce Zabaw - Podwórko NIVEA.

Warunkiem przystąpienia do wzmiankowanego konkursu jest dysponowanie terenem pod zabudowę nie mniejszym niż 400 m².

Kierownik JST (Wójt/Burmistrz/Prezydent/Dyrektor Szkoły/ Osoby zarządzające*) dysponując odpowiednim terenem może zwrócić się pomoc organizacyjną do lokalnych społeczności jak np.: dom kultury, świetlica, grupa rodziców itp.

Dodatkowo:

§ 2) Na mocy art. 63 Konstytucji RP w związku z art 2 ust. 2 pkt 1, 2 i 3 Ustawy o petycjach w nawiązaniu do art. 241 oraz 243 Kodeksu postępowania administracyjnego, wnosimy petycję do Kierownika JST (Wójta/Burmistrza/Prezydenta) przekazanie niniejszego tekstu/petycji - do wszystkich podległych szkół podstawowych (również tzw. Zespołów Szkół), które mogą dysponować terenem pod zabudowę nie mniejszym niż 400 m². (szczegóły pod adresem URL <https://podworko.nivea.pl>)

Fakultatywnie – jako podstawa przekazania petycji do Dyrektorów Szkół / Ośrodków Kultury i Sportu - miejscowo właściwych dla terenu gminy – może również służyć art. 65 §1 KPA.

§ 3) Efektem przystąpienia Gminy/Szkoły Podstawowej/Ośrodka Kultury i Sportu/Domu Kultury do konkursu może być sfinansowanie przez podmiot komercyjny budowy, jednego z 20 rodzinnych Placów Zabaw.

Wartość każdego z placów zabaw to aż 250 tys. zł. brutto wartości rynkowej.

Podobnie – jak w latach ubiegłych - aby wyrównać szansę mniejszych miejscowości - Organizator - podzielił Adresatów na 3 koszyki:

- 1) Lokalizacje do 20 tys. mieszkańców;
- 2) Lokalizacje od 20 do 60 tys. mieszkańców;
- 3) Lokalizacje powyżej 60 tys. mieszkańców.

Każdy zarejestrowany Podmiot, który przystąpi do akcji uzyska ponadto gwarantowane konspekty edukacyjne - szczegóły pod <https://podworko.nivea.pl>

Uproszczone również znacznie - procedurę zgłoszenia lokalizacji – w 3 intuicyjnych krokach - szczegóły pod <https://podworko.nivea.pl>

Przedmiotowy plac zabaw znajdzie się w majątku Gminy/Szkoły oraz przyczyni się do wzbogacenia infrastruktury Gminy związanej z terenami rekreacyjnymi - szczegóły pod <https://podworko.nivea.pl>

§4) Załączamy niezbędne materiały, list przewodni, Regulamin Konkursu Podwórko NIVEA, wizualizacje podwórka.

Formularz zgłoszeniowy online znajduje się pod adresem URL: <https://podworko.nivea.pl>

W przypadku twierdzącej odpowiedzi na naszą petycję wystarczy zgłosić udział w konkursie poprzez wypełnienie wzmiankowanego formularza online.

Fakultatywnie - Jednostka, aby zwiększyć swoje szanse uzyskania jednej z nagród głównych - może zrealizować krótki film (ok. 3 minuty) o tematyce związanej z naszym Konkursem oraz zamieścić film za pomocą rzeczony formularza, a także przekazać Organizatorowi prawa autorskie do filmu - stosownie do przepisów Ustawy z dnia 4 lutego 1994 r. o prawie autorskim i prawach pokrewnych. Stosowne klauzule w tej mierze - znajdują się w rzeczonym formularzu online.

Dla Państwa informacji załączamy również kilka zdjęć z jednego z ponad 250 wybudowanych Placów Zabaw w ramach edycji Konkursu "Podwórko Nivea" w 2012, 2015, 2016, 2017 2018 2019, 2020 r.

Reasumując, w ścisłym kontekście wcześniejszych pytań, w trosce o pielęgnację wartości rodzinnych, wnosimy petycję - na mocy art. 63 Konstytucji RP w związku z 241 Ustawy z dnia 14 czerwca 1960 r. Kodeks postępowania administracyjnego - o rozpatrzenie możliwości powiększenia majątku lokalnej społeczności o wykonane (finansowane) przez osobę trzecią (firmę komercyjną) - Rodzinnego Miejsca Zabaw - Podwórko NIVEA, które po oddaniu do użytku stałyby się własnością społeczeństw lokalnych.

Wspomniana firma komercyjna wykonałaby takie działania non profit w ramach prowadzonych dla dobra społecznego programów (szczegóły w załączonych materiałach oraz w materiałach, które zostały już dostarczone do JST za pomocą środków komunikacji elektronicznej).

Budowa "Podwórka NIVEA" - byłby całkowicie sfinansowana przez Firmę Nivea sp. z o.o. z siedzibą w Poznaniu na obszarach przygotowanych i przekazanych przez JST.

Jeszcze raz zaznaczamy, że zakup i montaż urządzeń jest finansowany przez Firmę NIVEA sp. z o.o. w ramach ogłoszonego Konkursu „Podwórko NIVEA” - edycja 2021. Jest to już siódma nasza akcja tego typu.

Zaznaczamy, że chcemy działać w pełni lege artis - zatem będziemy wdzięczni za wszelkie uwagi - dotyczące finalizacji przedsięwzięcia - zgodnie ze stosowanymi przez Urząd/Szkołę/OSiR/Dom Kultury zasadami, z zachowaniem zasad konkurencyjności i wszelkich niezbędnych procedur.

Obecnie prowadzony Konkurs „Podwórko NIVEA” jest kontynuacją akcji z lat ubiegłych, które cieszyły się ogromną popularnością wśród społeczności lokalnych.

Podsumowując ideą powyższego zapytania jest uwzględnienie petycji mającej na celu rozpatrzenie możliwości ewentualnego wspólnego stworzenia, nowych, bezpiecznych Rodzinnych Miejsc Zabaw - "Podwórko NIVEA" - na terenie całej Polski.

Zgodnie z Regulaminem - poprawnie zgłoszone lokalizacje zostaną zarejestrowane/opublikowane na oficjalnej stronie Konkursu <https://podworko.nivea.pl>

Po zakończeniu procesu rejestracji, na podstawie warunków konkursu zostaną wybrane JST/Szkoły/OSiR/Domy Kultury, w których Nivea sp. z o.o. wybuduje „Podwórko NIVEA” (Rodzinne Miejsce Zabaw)

Oczywiście założeniem programu jest pełna jawność i przejrzystość działań, tak aby wszystkie czynności, poczynwszy od niniejszego wniosku, skończywszy na finalizacji projektu (powstaniu Podwórka NIVEA - dla Społeczności Lokalnej/Szkoły - odbywały się z pełnym poszanowaniem prawa, stąd szczegółowe warunki konkursu publikowane są pod adresem <https://podworko.nivea.pl>

W razie ewentualnych pytań co do merytoryki konkursu - wszelkich informacji udziela Infolinia Organizatora Konkursu „Podwórko NIVEA” pod nr tel. (22) 699-90-66, chat oraz formularz kontaktowy na stronie konkursowej

Aby zachować pełną jawność i transparentność działań - wnosimy o opublikowanie treści petycji na stronie internetowej podmiotu rozpatrującego petycję lub urzędu go obsługującego (Adresata) - na podstawie art. 8 ust. 1 ww. Ustawy o petycjach - co jest jednoznaczne z wyrażeniem zgody na publikację wszystkich danych. Chcemy działać w pełni jawnie i transparentnie.

§6) Wnosimy aby odpowiedź znajdowała się w treści zwrotnej wiadomości e-mail, wysłanej pod adres e-mail: rodzinnemiejsca@samorzad.pl

§7) Wnosimy o zwrotne potwierdzenie otrzymania niniejszego wniosku na adres rodzinnemiejsca@samorzad.pl

Na mocy przepisów Ustawy o usługach zaufania oraz identyfikacji elektronicznej - do niniejszego wniosku został dołączony plik podpisany kwalifikowanym podpisem elektronicznym - identyfikujący nadawcę (Współwnioskodawcę) lub współtwórcę niniejszego wniosku, którego Tożsamość ujawniona została w załączonym pliku.

Komentarz:

Naszymi działaniami - staramy się - w miarę możliwości - uczestniczyć w podnoszeniu poziomu zaspokajania zbiorowych potrzeb Wspólnot Lokalnych, poprzez rozwój odnośnej infrastruktury - w szczególności przeznaczonej dla Młodzieży, Dzieci i Rodzin.

Art. 225 Kodeksu Postępowania Administracyjnego:

"§ 1. Nikt nie może być narażony na jakikolwiek uszczerbek lub zarzut z powodu złożenia skargi lub wniosku, jeżeli działał w granicach prawem dozwolonych.

§ 2. Organy państwowe, organy jednostek samorządu terytorialnego i inne organy samorządowe oraz organy organizacji społecznych są obowiązane przeciwdziałać hamowaniu krytyki i innym działaniom ograniczającym prawo do składania skarg i wniosków lub dostarczania informacji - do publikacji - o znamionach skargi lub wniosku".

Mamy nadzieję, że potraktuje Państwo niniejszą petycję - jako dotyczącą rozwoju poziomu życia zbiorowego i wartości wymagających szczególnej ochrony w imię dobra wspólnego. (wkład w rozwój kultury fizycznej, terenów rekreacyjnych, etc)

W załączeniu - stosowne dossier formalne

Współwnioskodawca:

Organizator konkursu „Podwórko NIVEA”
Xs - Events Sp. z o. o. Sp. k
ul. Morszyńska 55
02-916 Warszawa

Współwnioskodawca:

Szulc-Efekt sp zoo
Prezes Zarządu: Adam Szulc
KRS: 0000059459
04-051 Warszawa
ul. Poligonowa 1
Kapitał Zakładowy: 222 000,00 pln
www.gmina.pl

Dodatkowe informacje:

Stosownie do art. 4 ust. 2 pkt. 1 Ustawy o petycjach (tj. Dz.U. 2018 poz. 870) - osobą reprezentującą Podmiot wnoszący petycję - jest Prezes Zarządu Adam Szulc
Stosownie do art. 4 ust. 2 pkt. 5 ww. Ustawy - petycja niniejsza została złożona za pomocą środków komunikacji elektronicznej - a wskazanym zwrotnym adresem poczty elektronicznej jest: rodzinnemiejsca@samorzad.pl
Adresatem Petycji - jest Organ ujawniony w komparycji.
Kierownik Jednostki Samorządu Terytorialnego (dalej JST) - w rozumieniu art. 33 ust. 3 Ustawy o samorządzie gminnym (tj. Dz.U. 2018 poz. 870)