

UCHWAŁA NR XLI/225/17
RADY GMINY I MIASTA W WARCIE
z dnia 29.03. 2017 roku

w sprawie: uchwalenia regulaminu utrzymania czystości i porządku na terenie Gminy i Miasta Warta

Na podstawie art.18 ust.2 pkt.15, art.40 ust.1 i art.41 ust.1 ustawy z dnia 8 marca 1990 r. o samorządzie gminnym (t.j. Dz. U. z 2016 r. poz. 446 i 1579) oraz art. 4 ustawy z dnia 13 września 1996 r. o utrzymaniu czystości i porządku w gminach (t.j. Dz. U. z 2016 r., poz. 250, 1020 i 1250) po zasięgnięciu opinii Państwowego Powiatowego Inspektora Sanitarnego, Rada Gminy i Miasta w Warcie uchwala co następuje:

§ 1. Uchwala się Regulamin utrzymania czystości i porządku na terenie Gminy i Miasta Warta, stanowiący załącznik do niniejszej uchwały.

§ 2. Wykonanie uchwały powierza się Burmistrzowi Gminy i Miasta Warta.

§ 3. Traci moc uchwała Nr XXXVIII/213/17 Rady Gminy i Miasta w Warcie z dnia 23 stycznia 2017 roku w sprawie uchwalenia regulaminu utrzymania czystości i porządku na terenie Gminy i Miasta Warta

§ 4. Uchwała wchodzi w życie po upływie 14 dni od ogłoszenia w Dzienniku Urzędowym Województwa Łódzkiego.

Przewodniczący Rady
Grzegorz Kopacki

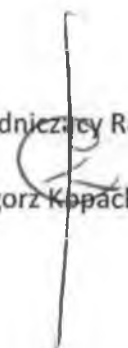

REGULAMIN
UTRZYMANIA CZYSTOŚCI I PORZĄDKU
NA TERENIE Gminy i Miasta Warta,
ZWANY DALEJ „REGULAMINEM”



SPIS TREŚCI

Nr rozdziału	Tytuł rozdziału	Strona
Rozdział 1	Postanowienia ogólne	4
Rozdział 2	Wymagania w zakresie utrzymania czystości i porządku na terenie nieruchomości	4
Rozdział 3	Rodzaje i minimalne pojemności pojemników przeznaczonych do zbierania odpadów komunalnych na terenie nieruchomości i na drogach publicznych oraz warunków ich rozmieszczania i ich utrzymania w odpowiednim stanie sanitarnym, porządkowym i technicznym.	5
Rozdział 4	Sposób i częstotliwość pozbywania się odpadów komunalnych i nieczystości ciekłych z terenu nieruchomości oraz z terenów przeznaczonych do użytku publicznego.	7
Rozdział 5	Inne wymagania wynikające z wojewódzkiego planu gospodarki odpadami	9
Rozdział 6	Obowiązki osób utrzymujących zwierzęta domowe, mające na celu ochronę przed zagrożeniem i uciążliwością dla ludzi oraz przed zanieczyszczeniem terenów przeznaczonych do wspólnego użytku.	9
Rozdział 7	Wymagania dotyczące utrzymywania zwierząt gospodarskich na terenach wyłączonych z produkcji rolniczej, w tym także zakazu ich utrzymywania na określonych obszarach lub w poszczególnych nieruchomościach.	10
Rozdział 8	Wyznaczenie obszarów podlegających obowiązkowej deratyzacji i terminów jej przeprowadzania.	10

Rozdział 1

Postanowienia ogólne

§1. Regulamin ustala szczegółowe zasady utrzymania czystości i porządku na nieruchomościach znajdujących się na terenie Gminy i Miasta Warta

Rozdział 2

Wymagania w zakresie utrzymania czystości i porządku na terenie nieruchomości

§ 2.1 Odpady komunalne takie jak :

1. papier;
2. metal;
3. tworzywa sztuczne;
4. opakowania wielomateriałowe;
5. szkło;
6. odpady ulegające biodegradacji z podziałem na bioodpady i odpady zielone;
7. przeterminowane leki;
8. chemikalia (farby, rozpuszczalniki, oleje odpadowe);
9. zużyte baterie i akumulatory;
10. zużyty sprzęt elektryczny i elektroniczny;
11. meble i inne odpady wielkogabarytowe;
12. odpady budowlano – rozbiórkowe;
13. zużyte opony;
14. odpady komunalne zmieszane,

powinny być odbierane i zbierane w sposób określony w rozdziale 4 niniejszego regulaminu.

2. W Gminie i Mieście Warta selektywne zbieranie odpadów komunalnych polega na zbieraniu odpadów komunalnych z podziałem na frakcję mokrą, odpady ulegające biodegradacji, ze szczególnym uwzględnieniem bioodpadów oraz frakcję suchą z dalszym wydzieleniem w ramach frakcji suchej następujących surowców wtórnych:

- 1) papieru,
- 2) metali, tworzyw sztucznych i opakowań wielomateriałowych,

- 3) szkła opakowaniowego, oraz na zbieraniu w wydzielonych miejscach innych odpadów komunalnych, o których mowa w niniejszym Regulaminie.

§ 3. Właściciele nieruchomości obowiązani są do oczyszczania chodników położonych wzdłuż nieruchomości, ze śniegu i lodu przez odgarnięcie w miejsce nie powodujące zakłóceń w ruchu pieszych lub pojazdów.

§ 4.1 Mycie pojazdów poza myjniami może odbywać się na terenie nieruchomości jedynie w miejscach utwardzonych, powstające ścieki powinny być odprowadzane do kanalizacji sanitarnej lub gromadzone w sposób umożliwiający ich usunięcie zgodnie z wymaganiami niniejszego Regulaminu, w szczególności ścieki takie nie mogą być bezpośrednio odprowadzane do zbiorników wodnych i do ziemi.

2. Doraźne naprawy i regulacje samochodów mogą się odbywać wyłącznie w miejscach do tego celu wyznaczonych.

Rozdział 3

Rodzaje i minimalne pojemności pojemników i/lub worków przeznaczonych do zbierania odpadów komunalnych na terenie nieruchomości i na drogach publicznych oraz warunków ich rozmieszczania i ich utrzymania w odpowiednim stanie sanitarnym, porządkowym i technicznym.

§ 5.1 Odpady komunalne powinny być zbierane w pojemnikach spełniających wymagania obowiązujących norm.

2. Dozwolone jest korzystanie przez właścicieli nieruchomości sąsiednich z jednego lub kilku pojemników ustawionych razem, za zgodą właściciela pojemnika/ pojemników.

3. Do gromadzenia odpadów komunalnych służą następujące pojemniki i/lub worki:

- 1) pojemniki na odpady komunalne o pojemności min. 120 L ;
- 2) worki wykonane z folii;
- 3) kontenery na odpady komunalne lub na gruz;
- 4) uliczne kosze.

§ 6.1 Ilość, wytrzymałość i pojemność worków oraz pojemników usytuowanych na terenie nieruchomości musi być dostosowana do ilości osób uprawnionych do korzystania z danej nieruchomości.

2. Odpady komunalne należy gromadzić w pojemnikach i/lub workach o minimalnej pojemności, uwzględniającej następujące miesięczne normy:

- 1) dla budynków mieszkalnych -15 l. na mieszkańca, jednak co najmniej jeden pojemnik 120 l. na każdą nieruchomość;
- 2) dla szkół wszelkiego typu - 3 l. na każdego ucznia (studenta) i pracownika;
- 3) dla żłobków i przedszkoli – 3 l. dla każde dziecko i pracownika;
- 4) dla lokali handlowych – 50 l. na każde 10 m² powierzchni całkowitej, jednak co najmniej jeden pojemnik 120 l. na lokal;
- 5) dla punktów handlowych poza lokalem – 50 l. na każdego zatrudnionego, jednak co najmniej jeden pojemnik 120 l. na każdy punkt;
- 6) dla lokali gastronomicznych – 20 l. na jedno miejsce konsumpcyjne;
- 7) dla ulicznych punktów szybkiej konsumpcji – co najmniej jeden pojemnik 120 l;
- 8) dla zakładów rzemieślniczych, usługowych produkcyjnych w odniesieniu do pomieszczeń biurowych i socjalnych – pojemnik 120 l. na każdych 10 pracowników;
- 9) dla szpitali, internatów, koszar, sanatoriów, hoteli, pensjonatów itp.- 20 l. na jedno łóżko;
- 10) dla nieruchomości na których znajdują się domki letniskowe lub inne nieruchomości wykorzystywane na cele rekreacyjno – wypoczynkowe wykorzystywane jedynie przez część roku, określa się minimalną wielkość pojemnika 120 L na każdą nieruchomość.
- 11) w przypadku lokali handlowych i gastronomicznych, dla zapewnienia czystości wymagane jest również ustawienie na zewnątrz, poza lokalem co najmniej jednego pojemnika na odpady.

3. Normatywne ilości nieczystości płynnych ustala się jako równe przeciętnym normom zużycia wody określonym w przepisach powszechnie obowiązujących w zakresie zużycia wody.

§ 7.1 Podmiot odbierający odpady komunalne od właścicieli nieruchomości jest obowiązany do selektywnego odbierania selektywnie zbieranych rodzajów odpadów komunalnych zgodnie z zasadami określonymi w niniejszym Regulaminie.

2. Dla potrzeb selektywnej zbiórki odpadów stosuje się pojemniki i/lub worki o następującej kolorystyce:

- 1) niebieski z przeznaczeniem na odpady papieru w tym tektury, odpady opakowaniowe z papieru i odpady opakowaniowe z tektury;

- 2) zielony z przeznaczeniem na szkło opakowaniowe;
- 3) żółty z przeznaczeniem na odpady metali, odpady tworzyw sztucznych, odpady opakowaniowe wielomateriałowe;
- 4) brązowy z przeznaczeniem na odpady ulegające biodegradacji (bioodpady);
- 5) czarny z przeznaczeniem na odpady budowlane i rozbiórkowe.

§ 8.1 Właściciel nieruchomości ma obowiązek utrzymywania pojemników przeznaczonych do gromadzenia odpadów komunalnych we właściwym stanie sanitarnym i technicznym a w szczególności utrzymywania ich w czystości oraz dezynfekowania co najmniej raz w miesiącu w okresie letnim oraz raz na kwartał w pozostałych okresach.

2. Pojemniki na odpady komunalne powinny być zlokalizowane w wydzielonym miejscu na terenie nieruchomości, w sposób nie utrudniający korzystania z nieruchomości przez osoby do tego uprawnione.

Rozdział 4

Sposób i częstotliwość pozbywania się odpadów komunalnych i nieczystości ciekłych z terenu nieruchomości oraz z terenów przeznaczonych do użytku publicznego.

§ 9.1 Dla potrzeb zbierania odpadów komunalnych stosuje się pojemniki do zbierania odpadów komunalnych mogące stanowić w szczególności własność:

- 1) podmiotów odbierających odpady komunalne;
- 2) właścicieli nieruchomości.

2. Podmiot odbierający odpady komunalne zobowiązany jest stworzyć warunki do zbierania odpadów komunalnych selektywnie zebranych przez dostarczenie właścicielowi nieruchomości worków.

3. Dopuszcza się możliwość udostępnienia przez podmiot odbierający odpady komunalne pojemnika na odpady komunalne zmieszane. Realizację usługi określi właściciel nieruchomości z podmiotem odbierającym odpady komunalne.

4. Właściciele nieruchomości mogą dokonywać kompostowania odpadów zielonych we własnym zakresie.

§ 10. Odpady budowlane z remontów powstałe w wyniku robót budowlanych (prowadzonych we własnym zakresie) mogą być dostarczone we własnym zakresie do punktu selektywnej zbiórki odpadów komunalnych w Warcie.

§ 11. Pozostałe odpady należy gromadzić w pojemniku przeznaczonym na frakcję mokrą odpadów komunalnych zmieszanych.

§ 12. W sytuacjach wyjątkowego krótkotrwałego zwiększenia ilości odpadów komunalnych, właściciel nieruchomości zgłasza ten fakt podmiotowi świadczącemu usługi w zakresie utrzymania czystości i porządku w celu ustalenia dodatkowych terminów i warunków ich odbioru.

§ 13.1 Dla zabudowy jednorodzinnej wywóz odpadów komunalnych odbywa się w sposób zapewniający właściwy stan sanitarno porządkowy nieruchomości, zgodnie z następującą częstotliwością :

- 1) frakcja mokra – nie rzadziej niż raz na miesiąc;
- 2) frakcja sucha – nie rzadziej niż raz na miesiąc;

2. Dla zabudowy wielorodzinnej wywóz odpadów komunalnych odbywa się w sposób zapewniający właściwy stan sanitarno porządkowy nieruchomości, zgodnie z następującą częstotliwością :

- 1) frakcja mokra – nie rzadziej niż 2 razy na miesiąc;
- 2) frakcja sucha – nie rzadziej niż 2 razy na miesiąc;

3. Dla zabudowy niezamieszkałej wywóz odpadów komunalnych odbywa się w sposób zapewniający właściwy stan sanitarno porządkowy nieruchomości, zgodnie z następującą częstotliwością :

- 1) frakcja mokra – nie rzadziej niż raz na miesiąc;
- 2) frakcja sucha – nie rzadziej niż raz na miesiąc;

4. Odpady komunalne wielkogabarytowe – nie rzadziej niż raz w roku.

5. Odpady o których mowa w rozdziale 2 (za wyjątkiem frakcji mokrej) mogą być dostarczone przez mieszkańców do Punktu Selektywnej Zbiórki Odpadów Komunalnych w Warcie.

§14. Właściciel nieruchomości jest zobowiązany do zapewnienia systematycznego usuwania nieczystości ciekłych z urządzeń służących do ich gromadzenia z częstotliwością i w sposób gwarantujący, że nie nastąpi ich wypływ ze zbiornika wynikający z jego przepełnienia, a także zanieczyszczenie powierzchni ziemi i wód podziemnych.

ROZDZIAŁ 5

Inne wymagania wynikające z wojewódzkiego planu gospodarki odpadami

§ 15.1 Właściciele nieruchomości w ramach prawidłowego postępowania z odpadami dążą do zmniejszenia ilości wytworzonych odpadów komunalnych oraz prowadzenia selektywnej zbiórki odpadów dla osiągnięcia założonych celów określonych w wojewódzkim planie gospodarki odpadami.

2. Zgodnie z Planem Gospodarki Odpadami Województwa Łódzkiego 2012 i faktyczną przynależnością Gminy i Miasta Warta do Związku Komunalnego Gmin „Czyste Miasto Czysta Gmina” z siedzibą w Kaliszu, woj. Wielkopolskie, Gmina i Miasto Warta została włączona do rejonu, dla którego sposób gospodarowania odpadami reguluje Plan Gospodarki Odpadami dla Województwa Wielkopolskiego.

3. Z Planu Gospodarki Odpadami dla Województwa Wielkopolskiego na lata 2012 – 2017 wynika, iż Gmina i Miasto Warta należy do Regionu X, którego instalacją regionalną, do której należy kierować odpady jest Zakład Unieszkodliwiania Odpadów Komunalnych „Orli Staw” - Orli Staw 2, 62-834 Ceków, woj. wielkopolskie.

Rozdział 6.

Obowiązki osób utrzymujących zwierzęta domowe, mające na celu ochronę przed zagrożeniem i uciążliwością dla ludzi oraz przed zanieczyszczeniem terenów przeznaczonych do wspólnego użytku.

§ 16.1 Osoby utrzymujące zwierzęta domowe są zobowiązane do sprawowania właściwej opieki nad tymi zwierzętami, w tym w szczególności nie pozostawiania ich bez dozoru a także zapewnienia ochrony przed zagrożeniem lub uciążliwością dla innych ludzi oraz zanieczyszczeniem terenów przeznaczonych do użytku publicznego.

2. Na terenach przeznaczonych do użytku publicznego psy należy prowadzić na smyczy zaś psy należące do ras uznawanych za agresywne należy prowadzić na smyczy i w kagańcu.

Rozdział 7.

Wymagania dotyczące utrzymywania zwierząt gospodarskich na terenach wyłączonych z produkcji rolniczej, w tym także zakazu ich utrzymywania na określonych obszarach lub w poszczególnych nieruchomościach.

§ 17.1 Wprowadza się zakaz utrzymywania zwierząt gospodarskich:

- 1) w zabudowie wielorodzinnej;
- 2) w zabudowie jednorodzinnej zlokalizowanej na terenach miejskich;
- 3) na terenach przeznaczonych do użytku publicznego.

2. Osoby utrzymujące zwierzęta gospodarskie zobowiązane są do:

- 1) gromadzenia i usuwania nieczystości powstających podczas chowu lub hodowli zwierząt gospodarskich;
- 2) przeciwdziałania zanieczyszczeniu terenu nieruchomości, wód powierzchniowych i podziemnych nieczystościami powstającymi podczas chowu lub hodowli zwierząt gospodarskich;
- 3) zapewnienie zwierzętom gospodarskim odpowiednich pomieszczeń gospodarskich.

Rozdział 8.

Wyznaczenie obszarów podlegających obowiązkowej deratyzacji i terminów jej przeprowadzania.

§ 18.1 W celu zapobiegania powstawaniu chorób zakaźnych przenoszonych na ludzi i zwierzęta przez szczury i myszy wyznacza się obszar podlegający obowiązkowej deratyzacji obejmujący zasięgiem teren miasta Warta.

2. Akcje deratyzacji przeprowadza co roku w terminie 10 października.

3. Informacje o obszarze podlegającym obowiązkowej deratyzacji i terminie jej przeprowadzenia podaje się do publicznej wiadomości w sposób zwyczajowo przyjęty każdorazowo przed jej przeprowadzeniem.

PRZEWODNICZY KADY
Gromadzki (opieka)

UCHWAŁA NR XLI/226/17
RADY GMINY I MIASTA W WARCIE
z dnia 29.03.2017 roku

w sprawie : szczegółowego sposobu i zakresu świadczenia usług w zakresie odbierania odpadów komunalnych od właścicieli nieruchomości i zagospodarowania tych odpadów, w zamian za uiszczoną przez właściciela nieruchomości opłatę za gospodarowanie odpadami komunalnymi w szczególności częstotliwość odbierania odpadów komunalnych od właścicieli nieruchomości i sposób świadczenia usług przez punkty selektywnego zbierania odpadów komunalnych.

Na podstawie art.18 ust.2 pkt.15, art.40 ust.1 i art.41 ust.1 ustawy z dnia 8 marca 1990 r. o samorządzie gminnym (t.j. Dz. U. z 2016 r. poz. 446 i 1579) oraz art. 6r ust. 3 ustawy z dnia 13 września 1996 r. o utrzymaniu czystości i porządku w gminach (t.j. Dz. U. z 2016 r., poz. 250, 1020 i 1250) uchwała się, co następuje:

§ 1.1. Na terenie Gminy i Miasta Warta, w zamian za uiszczoną przez właściciela nieruchomości opłatę za gospodarowanie odpadami komunalnymi, odbierane są:

- 1) odpady komunalne zmieszane;
- 2) szkło, papier, metale, tworzywa sztuczne i opakowania wielomateriałowe zebrane w selektywny sposób;
- 3) odpady ulegające biodegradacji, ze szczególnym uwzględnieniem bioodpadów;
- 4) odpady wielkogabarytowe, odpady budowlane i rozbiórkowe, komunalne odpady niebezpieczne, przeterminowane leki i chemikalia, opony, zużyte przenośne baterie i przenośne akumulatory, zużyty sprzęt elektryczny i elektroniczny, popioły paleniskowe zebrane w selektywny sposób.

2. W zamian za uiszczoną przez właściciela nieruchomości niezamieszkałej opłatę za gospodarowanie odpadami komunalnymi, odbierane są odpady komunalne wymienione w ustępie 1 pkt 1 i 2 w ilości uzależnionej od liczby pojemników, w których gromadzone są odpady komunalne na danej nieruchomości.

§ 2. Odpady komunalne powstałe na terenie nieruchomości, zebrane niezgodnie z zasadami określonymi w § 3 ust. 1-5, traktowane są jako odpady komunalne zmieszane.

§ 3. 1. Odpady komunalne zmieszane umieszcza się w pojemniku w kolorze innym niż wymienione w ust. 2, 3, 4 i 5.

2. Szkło zbierane selektywnie umieszcza się w pojemniku lub worku w kolorze zielonym oznaczonym napisem – „SZKŁO”.

3. Papier zbierany selektywnie umieszcza się w pojemniku lub worku w kolorze niebieskim oznaczonym napisem – „PAPIER”.

4. Metale, tworzywa sztuczne i opakowania wielomateriałowe zbierane selektywnie umieszcza się w pojemniku lub worku w kolorze żółtym oznaczonym napisem – „METALE I TWORZYWA SZTUCZNE”.

5. Odpady ulegające biodegradacji, ze szczególnym uwzględnieniem bioodpadów zbierane selektywnie umieszcza się w pojemniku lub worku w kolorze brązowym oznaczonym napisem – „BIO”

§ 4. W zamian za uiszczoną przez właściciela nieruchomości zamieszkałej opłatę za gospodarowanie odpadami komunalnymi, punkt selektywnego zbierania odpadów komunalnych w Warcie świadczy usługi w zakresie zbierania odpadów komunalnych od właścicieli nieruchomości, odbierając w szczególności: komunalne odpady niebezpieczne, przeterminowane leki, przeterminowane oleje i tłuszcze, przenośne baterie i akumulatory, zużyty sprzęt elektryczny i elektroniczny, chemikalia i opony.

§ 5. 1. Podmiot odbierający odpady komunalne odbierze wyłącznie te odpady, które są umieszczone w oznaczonych pojemnikach i workach, spełniających wymagania obowiązujących norm.

2. Odpady zgromadzone obok pojemników i worków, o których mowa w ust. 1, a także umieszczone w pojemnikach i workach niespełniających wymogów, nie będą odbierane (nie dotyczy odpadów wielkogabarytowych).

3. W dniu odbierania odpadów komunalnych, należy zapewnić łatwy dostęp do pojemników i worków dla pracowników podmiotu odbierającego odpady komunalne lub wystawić pojemniki i worki przed wejściem na teren nieruchomości.

4. Częstotliwość odbioru odpadów komunalnych na terenie Gminy i Miasta Warta określa tabela stanowiąca załącznik do uchwały.

§ 6.1. Do Punktu Selektywnego Zbierania Odpadów Komunalnych w Warcie, ul. Garncarska 18, właściciel nieruchomości zamieszkałej może przekazywać we własnym zakresie w ramach uiszczonej opłaty odpady komunalne wymienione w § 1 ust. 1 pkt. 1- 4.

2. Do Punktu Selektywnego Zbierania Odpadów Komunalnych („PSZOK”), o którym mowa w ust. 1, właściciel nieruchomości niezamieszkałej może przekazywać we własnym zakresie w ramach uiszczonej opłaty odpady komunalne wymienione w § 1 ust. 1 pkt. 2.

3. Szczegółowe zasady funkcjonowania i przyjmowania odpadów do „PSZOK” określa regulamin „PSZOK”.

§ 7.1 Ustala się następujący tryb i sposób zgłaszania przez właścicieli nieruchomości przypadków niewłaściwego świadczenia usług przez przedsiębiorcę odbierającego odpady komunalne od właścicieli nieruchomości lub przez prowadzącego punkt selektywnego zbierania Odpadów komunalnych w Warcie:

- 1) Uwagi dotyczące świadczonych usług należy zgłaszać w terminach liczonych od zaistnienia okoliczności:
 - a) do 2 dni - dla sytuacji braku odbioru odpadów z nieruchomości w wyznaczonym terminie,

- b) do 7 dni - dla sytuacji związanych z niewłaściwym świadczeniem usług przez przedsiębiorcę odbierającego odpady,
 - c) do 14 dni – dla sytuacji związanych z niewłaściwym świadczeniem usług przez prowadzącego Punkt Selektywnego Zbierania Odpadów Komunalnych w Warcie.
- 2) Uwagi zgłasza właściciel nieruchomości telefonicznie, pisemnie lub elektronicznie poprzez numery telefonów i adresy w tym adresy elektroniczne wskazane w harmonogramie odbioru odpadów.
 - 3) Zgłoszenie, o którym mowa w pkt.2 powinno zawierać dane niezbędne dla ustalenia okoliczności, w szczególności : imię i nazwisko zgłaszającego oraz adres nieruchomości, a także opis zdarzenia będącego przyczyną reklamacji.
 - 4) W przypadku zgłoszeń telefonicznych osoba przyjmująca zgłoszenie sporządza notatkę na tę okoliczność, która zawiera dane wskazane w pkt. 3.

§ 8. Traci moc uchwała nr XXVIII/156/16 Rady Gminy i Miasta w Warcie z dnia 29 czerwca 2016 roku w sprawie szczegółowego sposobu i zakresu świadczenia usług w zakresie odbierania odpadów komunalnych od właścicieli nieruchomości i zagospodarowania tych odpadów, w zamian za uiszczoną przez właściciela nieruchomości opłatę za gospodarowanie odpadami komunalnymi.

§ 9. Wykonanie uchwały powierza się Burmistrzowi Gminy i Miasta Warta.

§ 10. Uchwała wchodzi w życie po upływie 14 dni od dnia ogłoszenia w Dzienniku Urzędowym Województwa łódzkiego.

Przewodniczący Rady

Grzegorz Knapacki

Częstotliwość odbioru odpadów komunalnych na terenie Gminy i Miasta Warta przy uwzględnieniu:

- sposobu gromadzenia według grup odpadów
- rodzaju zabudowy

Lp.	Grupa odpadów	Rodzaje odpadów	Rodzaj zabudowy					
			Zabudowa jednorodzinna* (zamieszkała)	Zabudowa jednorodzinna mieszana ** (zamieszkała)	Działki letniskowe i rekreacyjne ****	Zabudowa wielorodzinna* (zamieszkała)	Zabudowa wielorodzinna mieszana ** (zamieszkała)	Zabudowa niezamieszkała***
1.	Zmieszane odpady komunalne	Pozostałości po segregacji	Nie rzadziej niż raz na miesiąc	Nie rzadziej niż raz na miesiąc	Nie rzadziej niż raz na miesiąc	Nie rzadziej niż dwa razy na miesiąc	Nie rzadziej niż dwa razy na miesiąc	Nie rzadziej niż raz na miesiąc
2.	Odpady suche	Papier	Nie rzadziej niż raz na miesiąc	Nie rzadziej niż raz na miesiąc	Nie rzadziej niż raz na miesiąc	Nie rzadziej niż dwa razy na miesiąc	Nie rzadziej niż dwa razy na miesiąc	Nie rzadziej niż raz na miesiąc
		Tworzywa sztuczne						
		Opakowania wielomateriałowe						
		Metal						
3.	Odpady ulegające biodegradacji	Bioodpady	Nie rzadziej niż raz na miesiąc	Nie rzadziej niż raz na miesiąc	Nie rzadziej niż raz na miesiąc	Nie rzadziej niż dwa razy na miesiąc	Nie rzadziej niż dwa razy na miesiąc	Nie rzadziej niż raz na miesiąc
4.	Szkło	Mieszane	Nie rzadziej niż raz na kwartał	Nie rzadziej niż raz na kwartał	Nie rzadziej niż raz na kwartał	Zbiórka w gniazdach ogólnodostępnych/ Nie rzadziej niż raz na kwartał	Zbiórka w gniazdach ogólnodostępnych/ Nie rzadziej niż raz na kwartał	Zbiórka w gniazdach ogólnodostępnych/ Nie rzadziej niż raz na kwartał
5.	Odpady problemowe	Zużyte baterie i akumulatory	Nie rzadziej niż raz na rok / Przez cały rok samodzielne dostarczenie do Punktu Selektywnej Zbiórki Odpadów Komunalnych					
		Zużyty sprzęt elektryczny i elektroniczny	Nie rzadziej niż raz na rok / Przez cały rok samodzielne dostarczenie do Punktu Selektywnej Zbiórki Odpadów Komunalnych					
		Przeterminowane leki	Nie rzadziej niż raz na rok / Przez cały rok samodzielne dostarczenie do Punktu Selektywnej Zbiórki Odpadów Komunalnych					
		Chemikalia	Nie rzadziej niż raz na rok / Przez cały rok samodzielne dostarczenie do Punktu Selektywnej Zbiórki Odpadów Komunalnych					
		Odpady wielkogabarytowe	Nie rzadziej niż raz na rok / Przez cały rok samodzielne dostarczenie do Punktu Selektywnej Zbiórki Odpadów Komunalnych					
		Odpady budowlano - rozbiórkowe	Nie rzadziej niż raz na rok / Przez cały rok samodzielne dostarczenie do Punktu Selektywnej Zbiórki Odpadów Komunalnych					
		Zużyte opony	Nie rzadziej niż raz na rok / Przez cały rok samodzielne dostarczenie do Punktu Selektywnej Zbiórki Odpadów Komunalnych					

* Nieruchomości, na których zamieszkują mieszkańcy

** Nieruchomości, które w części stanowią nieruchomość na której zamieszkują mieszkańcy, a w części nieruchomość, na której nie zamieszkują mieszkańcy, a powstają odpady komunalne

*** Nieruchomości, na których nie zamieszkują mieszkańcy, a powstają odpady komunalne

**** Nieruchomości, na których znajdują się domki letniskowe lub inne nieruchomości wykorzystywane na cele rekreacyjno - wypoczynkowe, wykorzystywane jedynie przez część roku

UCHWAŁA Nr XLI/227/17
Rady Gminy i Miasta w Warcie
z dnia 29 marca 2017 r.

w sprawie: Programu opieki nad zwierzętami bezdomnymi oraz zapobiegania bezdomności zwierząt w Gminie i Mieście Warta

Na podstawie art. 18 ust. 2 pkt 15 ustawy z dnia 8 marca 1990 r. o samorządzie gminnym (tj. Dz. U. z 2015 r. poz. 1515 i poz. 1890), oraz art. 11a ustawy z dnia 21 sierpnia 1997 r. o ochronie zwierząt (tj. Dz. U. z 2013 r. poz. 856 zmiany: 2014 r., poz.1794, 2015 r., poz.266 i 2016r., poz.1605, poz.2102 i poz. 1948), po zasięgnięciu opinii Powiatowego Lekarza Weterynarii w Sieradzu i dzierżawców obwodów łowickich działających na obszarze Gminy i Miasta Warta - uchwała, co następuje:

§1.1. Określa się Program opieki nad zwierzętami bezdomnymi oraz zapobiegania bezdomności zwierząt w Gminie i Mieście Warta.

2. Program, o którym mowa w ust.1 stanowi załącznik do niniejszej uchwały.

§2. Wykonanie uchwały powierza się Burmistrzowi Gminy i Miasta Warta.

§3. Uchwała wchodzi w życie z dniem podjęcia i podlega ogłoszeniu na tablicy ogłoszeń i stronie internetowej.

Przewodniczący Rady

Grzegorz Kopański

Załącznik do Uchwały Nr XLI/227/17
Rady Gminy i Miasta w Warcie
z dnia 29.03.2017 r.

**PROGRAM OPIEKI NAD ZWIERZĘTAMI BEZDOMNYMI
ORAZ ZAPOBIEGANIA BEZDOMNOŚCI ZWIERZĄT
W GMINIE I MIEŚCIE WARTA
NA ROK 2017**

Spis treści

1.	Przedmiot, cel i podstawa opracowania.....	4
1.1	Zakres Programu	4
1.2	Cel Programu.....	4
2.	Uregulowania prawne dotyczące ochrony zwierząt.....	5
3.	Odpowiedzialność za działania związane z realizacją programu	5
4.	Wyjaśnienia	5
5.	Zapobieganie bezdomności zwierząt poprzez zapewnienie zwierzętom miejsca	
	w schronisku.....	6
6.	Zapobieganie bezdomności zwierząt poprzez ich sterylizację, kastrację, znakowanie i usypianie ślepych miotów	7
7.	Opieka nad wolno żyjącymi kotami, w tym dokarmianie ich.....	8
8.	Metody zapobiegania bezdomności zwierząt	8
8.1	Odtławianie bezdomnych zwierząt i obligatoryjna ich sterylizacja lub kastrowanie.....	8
8.2	Inne metody zmniejszenia populacji bezdomnych zwierząt na terenie Gminy i Miasta Warta	8
9.	Wskazanie gospodarstwa rolnego w celu zapewnienia miejsca dla zwierząt gospodarskich	9
10.	Zapewnienie całodobowej opieki weterynaryjnej w przypadkach zdarzeń drogowych z udziałem zwierząt	9
11.	Finansowanie programu	10

1. Przedmiot, cel i podstawa opracowania

Przedmiotem niniejszego opracowania jest „*Program opieki nad zwierzętami bezdomnymi oraz zapobiegania bezdomności zwierząt w Gminie i Mieście Warta*”,
Gmina

i Miasto Warta, Rynek im. St. Wł. Reymonta 1, 98-290 Warta.

1.1 Zakres Programu

Zakres niniejszego Programu odpowiada art. 11a ust. 2 ustawy z dnia 21 sierpnia 1997 r. o ochronie zwierząt (tekst jednolity Dz. U. z 2013 r. poz. 856 ze zm.) i obejmuje:

- 1) zapewnienie bezdomnym zwierzętom z terenu Gminy i Miasta miejsca w schronisku dla zwierząt;
- 2) opiekę nad bezdomnymi kotami, w tym ich dokarmianie;
- 3) zapewnienie bezpieczeństwa mieszkańcom Gminy i Miasta poprzez odławianie bezdomnych zwierząt;
- 4) zmniejszenie populacji bezdomnych zwierząt poprzez:
 - obowiązkową sterylizację albo kastrację zwierząt w schroniskach dla zwierząt;
 - poszukiwanie właścicieli dla bezdomnych zwierząt;
 - usypianie ślepych miotów;
- 5) wskazanie gospodarstwa rolnego w celu zapewnienia miejsca dla zwierząt gospodarskich;
- 6) zapewnienie całodobowej opieki weterynaryjnej w przypadkach zdarzeń drogowych z udziałem zwierząt.

1.2 Cel Programu

Celem niniejszego programu jest:

- zapewnienie opieki bezdomnym zwierzętom oraz zapobieganie bezdomności zwierząt;
- ograniczenie populacji bezdomnych zwierząt;
- zapewnienie bezpieczeństwa mieszkańcom Gminy i Miasta;
- edukacja mieszkańców Gminy i Miasta w zakresie zasad humanitarnego traktowania zwierząt oraz obowiązków właścicieli wobec zwierząt domowych.

2. Uregulowania prawne dotyczące ochrony zwierząt

Ustawa z dnia 21 sierpnia 1997 r. o ochronie zwierząt (tekst jednolity Dz. U. z 2013 r. poz. 856 ze zm.) jest podstawowym aktem prawnym regulującym postępowanie ze zwierzętami. Regulacje prawne dotyczące zwierząt znajdują się m.in. w:

- Ustawa z dnia 27 kwietnia 2001 r. Prawo ochrony środowiska (Dz. U. z 2016 r., poz. 672 ze zm.);
- Uchwała Nr XXXVIII/213/17 Rady Gminy i Miasta w Warcie z dnia 23 stycznia 2017 r. w sprawie: uchwalenia regulaminu utrzymania czystości i porządku na terenie Gminy i Miasta Warta;
- Uchwałą Nr XXXII/156/13 Rady Gminy i Miasta w Warcie z dnia 20 lutego 2013 r. w sprawie wymagań, jakie powinien spełniać przedsiębiorca ubiegający się o uzyskanie zezwolenia w zakresie ochrony przed bezdomnymi zwierzętami, prowadzenia schroniska dla bezdomnych zwierząt, a także grzebowisk i spalarni zwłok zwierzęcych i ich części na terenie Gminy i Miasta Warta.

3. Odpowiedzialność za działania związane z realizacją programu

Działania związane z realizacją Programu prowadzą:

- 1) Wydział Gospodarki Komunalnej, Mieszkaniowej, Rolnictwa i Ochrony Środowiska;
- 2) „Hotel dla Zwierząt i Ptactwa Domowego - Longin Siemiński, Gabinet Weterynaryjny, Schronisko, Centrum Rehabilitacyjno-Szkoleniowo-Adopcyjne z siedzibą w Łodzi, ul. Kosodrzewiny 56 lok. 2., z miejscem prowadzenia działalności Wojtyszki 18, 98-277 Brąszewice.

Funkcję koordynatora działań pełni Wydział Gospodarki Komunalnej, Mieszkaniowej, Rolnictwa i Ochrony Środowiska.

4. Wyjaśnienia

Ilekoć w Programie jest mowa o:

- 1) „Gminie”, należy przez to rozumieć Gminę i Miasto Warta;
- 2) „schronisku”, należy przez to rozumieć „Hotel dla Zwierząt i Ptactwa Domowego - Longin Siemiński, Gabinet Weterynaryjny, Schronisko, Centrum Rehabilitacyjno-Szkoleniowo-Adopcyjne” z siedzibą w Łodzi, ul. Kosodrzewiny

56 lok. 2, z miejscem prowadzenia działalności Wojtyszki 18, 98-277
Brąszewice;

5. Zapobieganie bezdomności zwierząt poprzez zapewnienie zwierzętom miejsca w schronisku

Bezdomne zwierzęta znajdujące się na terenie Gminy i Miasta Warta będą:

- Zbierane przez pracowników „Hotelu dla Zwierząt i Ptactwa Domowego - Longin Siemiński, Gabinet Weterynaryjny, Schronisko, Centrum Rehabilitacyjno-Szkoleniowo-Adopcyjne” z siedzibą w Łodzi, ul. Kosodrzewiny 56 lok. 2, z miejscem prowadzenia działalności Wojtyszki 18, 98-277 Brąszewice;
- Zbieranie bezdomnych zwierząt z terenu Gminy będzie prowadzone przy użyciu specjalistycznego sprzętu, nie powodującego zagrożenia zdrowia lub życia zwierzęcia;
- Zbierane będą także zwierzęta, które w wyniku zdarzeń losowych utraciły właściciela (np. w wyniku wypadku, zgonu właściciela lub pobytu w szpitalu);
- Zebrane zwierzęta będą umieszczane w „Hotelu dla Zwierząt i Ptactwa Domowego - Longin Siemiński, Gabinet Weterynaryjny, Schronisko, Centrum Rehabilitacyjno-Szkoleniowo-Adopcyjne” z siedzibą w Łodzi, ul. Kosodrzewiny 56 lok. 2, z miejscem prowadzenia działalności Wojtyszki 18, 98-277 Brąszewice;
- W okresie przebywania zwierząt w schronisku poszukiwani będą bądź właściciele, bądź osoby zainteresowane ich adopcją;
- Zebrane zwierzęta będą miały zapewnioną stałą opiekę lekarza weterynarii, wyżywienie i schronienie, zarówno w Przytulisku, jak i w Schronisku;
- Schronisko dla zwierząt przeprowadzało będzie obowiązkową sterylizację, bądź kastrację zwierząt oraz ich znakowanie specjalnym urządzeniem elektronicznym (czipem);
- W Urzędzie Gminy i Miasta zostanie uruchomiony specjalny numer telefonu (tel. (43) 8287-105, kom. 500114187), na który można kierować zgłoszenie w sprawie bezdomnego zwierzęcia wałęsającego się po terenie gminy.

6. Zapobieganie bezdomności zwierząt poprzez ich sterylizację, kastrację, znakowanie i usypianie ślepych miotów

Zasady realizacji kastracji, sterylizacji psów kotów oraz znakowania psów:

- 1) Koszty sterylizacji i kastracji zwierząt domowych będą finansowane z budżetu gminy w ramach przyznanych środków finansowych.
- 2) W 2017 roku Gmina nie obejmuje mieszkańców obowiązkiem znakowania zwierząt domowych.
- 3) Koszt usypienia ślepego miotu spoczywa na jego właścicielu. Decyzję w tym względzie podejmuje lekarz weterynarii we wskazanych prawem okolicznościach.
- 4) Gmina w pełni finansuje koszty usypiania ślepych miotów bezdomnych kotów, oraz bezdomnych psów we wskazanych prawem okolicznościach.

4.1 W przypadku zaistnienia takiej sytuacji, określa się etapy przeprowadzania zabiegu usypiania ślepych miotów:

4.1.1. Gmina wskazuje lekarza weterynarii zatrudnionego w schronisku, z którym podpisała umowę, tj. „Hotel dla Zwierząt i Ptactwa Domowego - Longin Siemiński, Gabinet Weterynaryjny, Schronisko, Centrum Rehabilitacyjno-Szkoleniowo-Adopcyjne” z siedzibą w Łodzi, ul. Kosodrzewiny 56 lok. 2, z miejscem prowadzenia działalności Wojtyszki 18, 98-277 Brąszewice, oraz lekarza weterynarii Aleksandra Oganiaczyka, prowadzącego działalność pod nazwą Usługi Weterynaryjne Aleksander Oganiaczyk, Duszniki 90, 98-290 Warta, na dokonywanie zabiegów usypiania ślepych miotów bezdomnych kotów i bezdomnych psów.

4.1.2. Zabiegów usypiania dokonuje lekarz weterynarii wskazany w 4.1.1, we wskazanych prawem okolicznościach.

4.1.3. Zabiegi usypiania ślepych miotów finansowane ze środków Gminy dokonywane są w stosunku do zwierząt, które do lekarza weterynarii, o którym mowa w pkt. 4.1.1, dostarczone zostały przez firmę zajmującą się wyłapywaniem bezdomnych zwierząt z terenu Gminy, która wypełniła oświadczenie potwierdzające, iż dany ślepy miot pochodzi od bezdomnego zwierzęcia.

4.1.4. Po wykonanym zabiegu lekarz weterynarii przekazuje usypione zwierzęta do utylizacji, firmie, z którą ma podpisaną stosowną umowę w tym zakresie.

4.1.5. Gmina na podstawie wystawionej faktury VAT lub rachunku przez lekarza weterynarii, który przeprowadził usypienie ślepego miotu, o którym mowa w pkt. 4.1.3. dokonuje zapłaty

w formie przelewu ze środków własnych na konto zakładu leczniczego zgodnie z warunkami zawartej umowy.

7. Opieka nad wolno żyjącymi kotami, w tym dokarmianie ich

Wolno żyjące koty bytujące na terenie Gminy i Miasta Warta są bardzo ważne ze względu na korzyści jakie ze sobą niosą. Przyczyniają się, one do regulacji populacji gryzoni, zarówno myszy jak i szczurów. Dlatego nie należy ich wyłapywać, lecz stworzyć warunki bytowania w miejscach ich dotychczasowego schronienia.

Jednak każdy wolno żyjący kot wyłapany na terenie Gminy i Miasta Warta poddany zostanie sterylizacji, a następnie odwożony do miejsca, w którym został znaleziony i będą dokarmiane, lub też do schroniska w celu znalezienia mu rodziny adopcyjnej.

8. Metody zapobiegania bezdomności zwierząt

8.1 Odławianie bezdomnych zwierząt i obligatoryjna ich sterylizacja lub kastracja

W celu zmniejszenia bezdomności psów oraz zapewnienia bezpieczeństwa obywateli Gminy

i Miasta Warta podejmowane są akcje wyłapywania wałęsających się psów, które po przebytej kwarantannie w „Hotelu dla Zwierząt i Ptactwa Domowego - Longin Siemiński, Gabinet Weterynaryjny, Schronisko, Centrum Rehabilitacyjno-Szkoleniowo-Adopcyjne” z siedzibą w Łodzi, ul. Kosodrzewiny 56 lok. 2, z miejscem prowadzenia działalności Wojtyszki 18, 98-277 Brąszewice, pozwalającej na odnalezienie właściciela ewentualnie osoby chętnej do adoptowania zwierzęcia, poddawane są obowiązkowej sterylizacji, kastracji i znakowaniu.

8.2 Inne metody zmniejszenia populacji bezdomnych zwierząt na terenie Gminy i Miasta Warta

Urząd Gminy i Miasta promuje działania mające na celu zapobieganie powiększania się populacji bezdomnych zwierząt na jego terenie. W celu zmniejszenia problemu bezdomności podejmowane są starania mające na celu jego rozwiązanie poprzez:

- Akcje edukacyjne promujące humanitarne traktowanie zwierząt i propagujące opiekę nad zwierzętami;

- Zwiększanie świadomości właścicieli zwierząt domowych (kotów i psów) na temat ich odpowiedzialności za swoje zwierzęta i ich potomstwo (poprzez media);
- Nałożenie określonych obowiązków na mieszkańców Gminy posiadających zwierzęta domowe zgodnie z regulaminem utrzymania porządku i czystości na terenie Gminy i Miasta Warta.
- Akcje związane z poszukiwaniami nowych właścicieli dla bezdomnych kotów i psów, poprzez umieszczanie zdjęć zwierząt na stronie internetowej Urzędu Gminy i Miasta w Warcie.
- Na terenie szkół prowadzone będą akcje zachęcające do zaopiekowania się bezdomnym psem lub kotem.

9. Wskazanie gospodarstwa rolnego w celu zapewnienia miejsca dla zwierząt gospodarskich

Gmina i Miasto Warta wskazuje:

- Gospodarstwo rolne Jan Marciniak zam. Zielęcín 37;
- Gospodarstwo rolne Władysław Błaszczuk zam. Kraków 47;

które w przypadku zagrożenia zdrowia lub życia zwierząt gospodarskich są w stanie przyjąć do 10 sztuk tych zwierząt.

10. Zapewnienie całodobowej opieki weterynaryjnej w przypadkach zdarzeń drogowych z udziałem zwierząt

W celu zapewnienia całodobowej opieki weterynaryjnej w przypadkach zdarzeń drogowych

z udziałem zwierząt będą one kierowane do:

Usługi weterynaryjne

lek. wet. Aleksander Oganiaczyk,

Duszniki 90,

98-290 Warta,

tel. (43) 8294-663, kom. 601 869 350

11. Finansowanie programu

Finansowanie przez Gminę zadań realizowanych w ramach niniejszej uchwały limitowane będzie wielkością środków przyznanych na ten cel w uchwale budżetowej Gminy, co

w 2017 r. będzie kształtowało się w sposób przedstawiony poniżej:

- bieżące utrzymanie bezdomnych zwierząt umieszczonych w schronisku i rezerwa na utrzymanie kolejnych bezdomnych zwierząt z terenu gminy, które trafią do schroniska wraz z kosztami ich odłowienia oraz usypianie ślepych miotów we wskazanych prawem okolicznościach – 280 000 zł,
- środki na sterylizację i kastrację zwierząt domowych z terenu gminy i miasta Warta – 12 000 zł.
- zapewnienie całodobowej opieki weterynaryjnej w przypadkach zdarzeń drogowych z udziałem zwierząt oraz zapewnienie miejsca dla zwierząt gospodarskich – 8 000 zł.

W roku 2017 na realizację powyższego Programu przeznacza się sumę 300 000 zł.

PRZEWODNICZĄCY RADY
Grzegorz [Signature]

UCHWAŁA NR XLI/228/17
RADY GMINY I MIASTA W WARCIE
z dnia 29.03.2017 r.

w sprawie: dostosowania sieci szkół podstawowych i gimnazjów do nowego ustroju szkolnego

Na podstawie art. 18 ust. 2 pkt 15 ustawy z dnia 8 marca 1990 r. o samorządzie gminnym (Dz. U. z 2016 r. poz. 446, 1579 i 1948), art. 210 ust. 1 i 5 ustawy z dnia 14 grudnia 2016 r. Przepisy wprowadzające ustawę – Prawo oświatowe (Dz. U. z 2017 r. poz. 60) uchwała się, co następuje:

§ 1. Określa się Plan sieci publicznych szkół podstawowych prowadzonych przez Gminę i Miasto Warta, a także granice obwodów publicznych szkół podstawowych prowadzonych przez Gminę i Miasto Warta, na okres od 1 września 2017 r. do dnia 31 sierpnia 2019 r., który stanowi załącznik 1 do niniejszej uchwały.

§ 2. Określa się Plan sieci prowadzonych przez Gminę i Miasto Warta publicznych gimnazjów i klas dotychczasowych gimnazjów prowadzonych w szkołach podstawowych, oraz granice obwodów dotychczasowych publicznych gimnazjów i klas dotychczasowych gimnazjów prowadzonych przez Gminę i Miasto Warta na okres od 1 września 2017 r. do dnia 31 sierpnia 2019 r., który stanowi załącznik 2 do niniejszej uchwały.

§ 3. Określa się Projekt planu sieci publicznych ośmioletnich szkół podstawowych prowadzonych przez Gminę i Miasto Warta, a także granice obwodów publicznych ośmioletnich szkół podstawowych prowadzonych przez Gminę i Miasto Warta, od dnia 1 września 2019 r., który stanowi załącznik 3 do niniejszej uchwały.

§ 4. Publiczne Gimnazjum im. płk. pil. Stanisława Skarżyńskiego z siedzibą w Warcie ul. Świętojańska 5 zostaje włączone do Szkoły Podstawowej im. kpt. pil. Stanisława Skarżyńskiego z siedzibą w Warcie ul. Koźmińska 11, na następujących warunkach:

- 1) Szkoła Podstawowa im. kpt. pil. Stanisława Skarżyńskiego w Warcie rozpocznie działalność z dniem 1 września 2017 r.
- 2) Kształcenie w klasie I Szkoły Podstawowej im. kpt. pil. Stanisława Skarżyńskiego w Warcie rozpocznie się w roku szkolnym 2017/2018.
- 3) Publiczne Gimnazjum im. płk. pil. Stanisława Skarżyńskiego w Warcie zakończy działalność z dniem 31 sierpnia 2017 r.

§ 5. Uchwała wchodzi w życie po upływie 14 dni od dnia opublikowania w Dzienniku Urzędowym Województwa Łódzkiego.

Przewodniczący Rady
Grzegorz Kopycki

Załącznik 1 do Uchwały Rady Gminy i Miasta w Warcie nr XLI/228/17 z dnia 29.03.2017 r.

Plan sieci publicznych szkół podstawowych prowadzonych przez Gminę i Miasto Warta, a także granice obwodów publicznych szkół podstawowych prowadzonych przez Gminę i Miasto Warta, na okres od dnia 1 września 2017 r. do dnia 31 sierpnia 2019 r.

Lp.	Nazwa szkoły	Adres siedziby szkoły, adresy ewentualnych innych lokalizacji prowadzenia zajęć dydaktycznych, wychowawczych i opiekuńczych	Granice obwodu szkoły na rok szkolny 2017/2018 oraz 2018/2019
1.	Szkoła Podstawowa im. Ks. Infułata Władysława Sarnika w Jakubicach	Jakubice 15	W skład obwodu szkoły wchodzi następujące sołectwa: Jakubice, Bartochów, Piotrowice, Gotuchy – Łabędzie, Małków.
2.	Szkoła Podstawowa im. 28. Pułku Strzelców Kaniowskich we Włyniu	Włyn 10	W skład obwodu szkoły wchodzi następujące sołectwa: Włyn, Kamionacz, Glinno, Dzierżazna.
3.	Szkoła Podstawowa im. Mikołaja Kopernika w Cielcach	Cielce 16	W skład obwodu szkoły wchodzi następujące sołectwa: Cielce, Góra, Czarki, Zielęcín, Kraków, Witów, Socha, Augustynów.
4.	Szkoła Podstawowa im. Jana Pawła II w Ustkowie	Ustków 26	W skład obwodu szkoły wchodzi następujące sołectwa: Ustków, Wola Zadąbrowska Stara Wieś, Wola Zadąbrowska Nowa Wieś, Zadąbrów Rudunek, Zadąbrów Wiatraki, Tądów Górny.
5.	Szkoła Podstawowa im. Wł. Reymonta w Jeziorsku	Jeziorsko 43 oraz Jeziorsko 29	W skład obwodu szkoły wchodzi następujące sołectwa: Jeziorsko, Zaspy Kolonia, Wola Miłkowska, Ostrów Warcki, Tądów Dolny, Maszew, Klonówek.
6.	Szkoła Podstawowa im. kpt. pil. Stanisława Skarżyńskiego w Warcie	Warta ul. Koźmińska 11 oraz ul. Świętojańska 5	W skład obwodu szkoły wchodzi następujące miasta i sołectwa: Warta, Proboszczowice, Grzybki, Duszniki, Tomisławice, Mikołajewice, Głaniszew.

7.	Szkoła Podstawowa im. Wł. Łokietka w Rossoszycy	Rossoszycy ul. Sieradzka 7	W skład obwodu szkoły wchodzi następujące sołectwa: Rossoszycy, Rożdżały, Raszelki, Lasek, Miedze, Lipiny, Mogilno, Miedzno.
8.	Szkoła Podstawowa im. Janusza Korczaka w Raczkowie	Raczków 23B	W skład obwodu szkoły wchodzi następujące sołectwa: Raczków, Kawęczynck, Zagajew, Gać Warcka, Głaniszew.

PRZEWODNICZĄCY RADY

Grzegorz Szpak

Załącznik 2 do Uchwały Rady Gminy i Miasta w Warcie nr XLI/228/17 z dnia 29.03.2017 r.

Plan sieci prowadzonych przez Gminę i Miasto Warta publicznych gimnazjów i klas dotychczasowych publicznych gimnazjów prowadzonych w szkołach podstawowych oraz granice obwodów dotychczasowych publicznych gimnazjów i klas dotychczasowych gimnazjów od dnia 1 września 2017 r. do dnia 31 sierpnia 2019 r.

Lp.	Nazwa szkoły	Adres siedziby szkoły, adres ewentualnych innych lokalizacji prowadzenia zajęć dydaktycznych, wychowawczych i opiekuńczych	Granice obwodu szkoły na rok szkolny 2017/2018 i 2018/2019
1.	Klasy Publicznego Gimnazjum im. płk. pil. Stanisława Skarżyńskiego w Warcie prowadzone w Szkole Podstawowej im. kpt. pil. Stanisława Skarżyńskiego w Warcie	Warta, ul. Świętojańska 5	Obwodem szkoły jest teren Gminy i Miasta Warta z wyjątkiem sołectw: Rossoszyca, Rożdżały, Raszelki, Lasek, Miedze, Lipiny, Mogilno, Miedźno.
2.	Klasy Publicznego Gimnazjum im. Wł. Łokietka w Rossoszycy prowadzone w Szkole Podstawowej im. Wł. Łokietka w Rossoszycy	Rossoszyca, ul. Sicradzka 7	W skład obwodu szkoły wchodzi następujące sołectwa: Rossoszyca, Rożdżały, Raszelki, Lasek, Miedze, Lipiny, Mogilno, Miedźno.

PRZEWODNICZĄCY RADY
Grzegorz Knapki

Załącznik 3 do Uchwały Rady Gminy i Miasta w Warcie nr XLI/228/17 z dnia 29.03.2017 r.

Projekt planu sieci publicznych ośmioletnich szkół podstawowych prowadzonych przez Gminę i Miasto Warta, a także granice obwodów publicznych ośmioletnich szkół podstawowych prowadzonych przez Gminę i Miasto Warta, od dnia 1 września 2019 r.

Lp.	Nazwa szkoły	Adres siedziby szkoły, adresy ewentualnych innych lokalizacji prowadzenia zajęć dydaktycznych, wychowawczych i opiekuńczych	Projekt granic obwodu szkoły od dnia 1 września 2019 r.
1.	Szkoła Podstawowa im. Ks. Infulata Władysława Sarnika w Jakubicach	Jakubice 15	W skład obwodu szkoły wchodzi następujące sołectwa: Jakubice, Bartochów, Piotrowice, Gołuchy – Łabędzie, Małków.
2.	Szkoła Podstawowa im. 28. Pułku Strzelców Kaniowskich we Włyniu	Włyn 10	W skład obwodu szkoły wchodzi następujące sołectwa: Włyn, Kamionacz, Glinno, Dzierżazna.
3.	Szkoła Podstawowa im. Mikołaja Kopernika w Cielcach	Cielce 16	W skład obwodu szkoły wchodzi następujące sołectwa: Cielce, Góra, Czartki, Zielęcín, Krąków, Witów, Socha, Augustynów.
4.	Szkoła Podstawowa im. Jana Pawła II w Ustkowie	Ustków 26	W skład obwodu szkoły wchodzi następujące sołectwa: Ustków, Wola Zadąbrowska Stara Wieś, Wola Zadąbrowska Nowa Wieś, Zadąbrów Rudunek, Zadąbrów Wiatraki, Tądów Górny.
5.	Szkoła Podstawowa im. Wł. Reymonta w Jeziorsku	Jeziorsko 43 oraz Jeziorsko 29	W skład obwodu szkoły wchodzi następujące sołectwa: Jeziorsko, Zaspy Kolonia, Wola Miłkowska, Ostrów Warcki, Tądów Dolny, Maszew, Klonówek.
6.	Szkoła Podstawowa im. kpt. pil. Stanisława Skarżyńskiego w Warcie	Warta ul. Koźmińska 11 oraz ul.	W skład obwodu szkoły wchodzi

		Świętojańska 5	następujące miasta i sołectwa: Warta, Proboszczowice, Grzybki, Duszniki, Tomisławice, Mikołajewice, Głaniszew.
7.	Szkoła Podstawowa im. Wł. Łokietka w Rossoszycy	Rossoszycy ul. Sieradzka 7	W skład obwodu szkoły wchodzi następujące sołectwa: Rossoszycy, Rozdzały, Raszelki, Lasek, Miedze, Lipiny, Mogilno, Miedzno.
8.	Szkoła Podstawowa im. Janusza Korczaka w Raczkowie	Raczków 23B	W skład obwodu szkoły wchodzi następujące sołectwa: Raczków, Kawęczynek, Zagajew, Gać Warcka, Głaniszew.

PRZEWODNICZĄCY RADY

Grzegorz Wapacki

UCHWAŁA NR XLI/229/17
RADY GMINY I MIASTA W WARCIE

z dnia 29.03.2017 r.

w sprawie określenia kryteriów naboru obowiązujących w postępowaniu rekrutacyjnym do publicznego przedszkola i oddziałów przedszkolnych w szkołach podstawowych, dla których organem prowadzącym jest Gmina i Miasto Warta

Na podstawie art. 18 ust. 2 pkt 15 ustawy z dnia 8 marca 1990 r. o samorządzie gminnym (t.j. Dz. U. z 2016 r. poz. 446, poz. 1579, poz. 1948), art. 204 ust. 2 ustawy z dnia 14 grudnia 2016 r. Przepisy wprowadzające ustawę – Prawo oświatowe (Dz. U. z 2017 r. poz. 60), a także art. 131 ust. 4 -6 ustawy z dnia 14 grudnia 2016 r. Prawo oświatowe (Dz. U. z 2017 r. poz. 59) uchwała się, co następuje:

§ 1. 1. Określa się kryteria naboru brane pod uwagę na drugim etapie postępowania rekrutacyjnego prowadzonego w publicznym przedszkolu i oddziałach przedszkolnych w szkołach podstawowych, dla których organem prowadzącym jest Gmina i Miasto Warta oraz określa się dokumenty niezbędne do potwierdzenia tych kryteriów.

2. Wykaz kryteriów wraz z określoną liczbą punktów przypisana każdemu z nich oraz dokumentów niezbędnych do potwierdzenia tych kryteriów stanowi załącznik nr 1 do niniejszej uchwały.

§ 2. Wykonanie uchwały powierza się Burmistrzowi Gminy i Miasta Warta.

§ 3. Traci moc uchwała nr VI/24/15 Rady Gminy i Miasta w Warcie z dnia 20 lutego 2015 r. w sprawie ustalenia kryteriów rekrutacji do publicznego przedszkola i oddziałów przedszkolnych w szkołach podstawowych prowadzonych przez Gminę i Miasto Warta.

§ 4. Uchwała wchodzi w życie po upływie 14 dni od daty ogłoszenia w Dzienniku Urzędowym Województwa Łódzkiego.

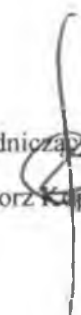
Przewodniczący Rady
Grzegorz Kupacki

Załącznik nr 1
do uchwały Nr XLI/229/17
Rady Gminy i Miasta Warta
z dnia 29.03.2017 r.

**Kryteria naboru brane pod uwagę na drugim etapie postępowania rekrutacyjnego
prowadzonego w publicznym przedszkolu i oddziałach przedszkolnych w szkołach
podstawowych, dla których organem prowadzącym jest Gmina i Miasto Warta
oraz dokumenty niezbędne do potwierdzenia tych kryteriów**

L.p.	Kryterium	Liczba punktów	Dokumenty niezbędne do potwierdzenia kryterium
1.	Pozostawanie w zatrudnieniu obojga rodziców bądź rodzica samotnie wychowującego dziecko	2 pkt.	Dokument potwierdzający zatrudnienie lub oświadczenie rodzica
2.	Przyjęcie rodzeństwa dziecka do przedszkola/ oddziału przedszkolnego we wcześniejszym postępowaniu	2 pkt.	Oświadczenie rodzica
3.	Zgłoszenie dziecka na pobyt dłuższy niż 5 godzin – punkty za każdą następną godzinę	2 pkt.	Deklaracja rodzica we wniosku
4.	Uczęszczanie rodzeństwa dziecka do funkcjonującej obok szkoły	3 pkt.	Deklaracja rodzica we wniosku

PRZEWODNICZĄCY RADY
Grzegorz Szpak

UCHWAŁA NR XLI/230/17
RADY GMINY I MIASTA W WARCIE

z dnia 29.03.2017 r.

w sprawie określenia kryteriów naboru obowiązujących w postępowaniu rekrutacyjnym do klas pierwszych szkół podstawowych, dla których organem prowadzącym jest Gmina i Miasto Warta

Na podstawie art. 18 ust. 2 pkt 15 ustawy z dnia 8 marca 1990 r. o samorządzie gminnym (t.j. Dz. U. z 2016 r. poz. 446, poz. 1579, poz. 1948), art. 204 ust. 2 ustawy z dnia 14 grudnia 2016 r. Przepisy wprowadzające ustawę – Prawo oświatowe (Dz. U. z 2017 r. poz. 60), a także art. 133 ust. 3 i 4 ustawy z dnia 14 grudnia 2016 r. Prawo oświatowe (Dz. U. z 2017 r. poz. 59) uchwała się, co następuje:

§ 1. 1. Określa się kryteria naboru brane pod uwagę na drugim etapie postępowania rekrutacyjnego prowadzonego w szkołach podstawowych, dla których organem prowadzącym jest Gmina i Miasto Warta oraz określa się dokumenty niezbędne do potwierdzenia tych kryteriów.

2. Wykaz kryteriów wraz z określoną liczbą punktów przypisana każdemu z nich oraz dokumentów niezbędnych do potwierdzenia tych kryteriów stanowi załącznik nr 1 do niniejszej uchwały.

§ 2. Wykonanie uchwały powierza się Burmistrzowi Gminy i Miasta Warta.

§ 3. Traci moc uchwała nr XXI/117/16 Rady Gminy i Miasta w Warcie z dnia 28 stycznia 2016 r. w sprawie określenia kryteriów naboru obowiązujących w postępowaniu rekrutacyjnym do szkół podstawowych i gimnazjów, dla których organem prowadzącym jest Gmina i Miasto Warta w stosunku do kandydatów zamieszkałych poza obwodem szkoły podstawowej lub gimnazjum oraz dokumentów niezbędnych do potwierdzenia tych kryteriów.

§ 4. Uchwała wchodzi w życie po upływie 14 dni od daty ogłoszenia w dzienniku Urzędowym Województwa Łódzkiego.

Przewodniczący Rady
Grzegorz Kłopacki

Załącznik nr 1
do uchwały Nr XI.I/230/17
Rady Gminy i Miasta Warta
z dnia 29.03.2017r.

**Kryteria naboru brane pod uwagę na drugim etapie postępowania rekrutacyjnego
prowadzonego w szkołach podstawowych, dla których organem prowadzącym jest Gmina
i Miasto Warta oraz dokumenty niezbędne do potwierdzenia tych kryteriów**

L.p.	Kryterium	Liczba punktów	Dokumenty niezbędne do potwierdzenia kryterium
1.	Pozostawanie w zatrudnieniu obojga rodziców bądź rodzica samotnie wychowującego dziecko	2 pkt.	Dokument potwierdzający zatrudnienie lub oświadczenie rodzica
2.	Niepełnosprawność dziecka lub objęcie kształceniem specjalnym	3 pkt.	Stosowne orzeczenie
3.	Wielodzietność: - troje dzieci	1 pkt.	Oświadczenie rodzica
	- czworo dzieci	2 pkt.	
	- pięcioro i więcej dzieci	3 pkt.	

PRZEWODNICĄCY RADY
Grzegorz Kłopański

UCHWAŁA NR XLI/231/17
RADY GMINY I MIASTA W WARCIE

z dnia 29.03.2017 r.

w sprawie przyjęcia Programu Opieki Nad Zabytkami Gminy i Miasta Warta na lata
2017 - 2020

Na podstawie art.18 ust.2 pkt.15 ustawy z dnia 8 marca 1990 roku o samorządzie gminnym (tj. Dz. U. z 2016 roku, poz.446, zm. poz. 1579 i poz. 1948), art.87 ust.3 i 4 ustawy z dnia 23 lipca 2003 roku o ochronie zabytków i opiece nad zabytkami (tj. Dz. U. z 2014 roku, poz.1446, zm. w 2015r. poz. 397, poz. 774 i poz. 1505, w 2016r. poz. 1330, poz. 1887 i poz. 1984, w 2017r. poz. 60) uchwała się, co następuje:

§ 1. Przyjmuje się Program Opieki Nad Zabytkami Gminy i Miasta Warta na lata 2017 -2020, stanowiący załącznik do niniejszej uchwały.

§ 2. Wykonanie uchwały powierza się Burmistrzowi Gminy i Miasta Warta

§ 3. Uchwała wchodzi w życie z dniem podjęcia i podlega ogłoszeniu w Dzienniku Urzędowym Województwa Łódzkiego.

Przewodniczący Rady

Grzegorz Kojacki

**PROGRAM
OPIEKI NAD ZABYTKAMI
DLA GMINY I MIASTA WARTA
NA LATA 2017-2020**



Warta 2016-2017

Spis treści

1. Wstęp.....	3
2. Podstawa prawna opracowania gminnego programu opieki nad zabytkami.....	4
3. Uwarunkowania prawne ochrony i opieki nad zabytkami w Polsce.....	5
4. Uwarunkowania zewnętrzne ochrony dziedzictwa kulturowego.....	14
4.1. Strategiczne cele polityki państwa w zakresie ochrony zabytków i opieki nad zabytkami.....	14
4.2. Relacje gminnego programu opieki nad zabytkami z dokumentami wykonanymi na poziomie województwa i powiatu.....	18
5. Uwarunkowania wewnętrzne ochrony dziedzictwa kulturowego.....	26
5.1. Relacje gminnego programu opieki nad zabytkami z dokumentami wykonanymi na poziomie gminy (analiza dokumentów programowych gminy).....	26
5.2. Charakterystyka zasobów i analiza stanu dziedzictwa i krajobrazu kulturowego gminy.....	30
5.2.1. Warunki fizyczno-geograficzne.....	30
5.2.2. Zarys historii obszaru gminy.....	31
5.2.3. Krajobraz kulturowy.....	37
5.2.4. Zabytki na terenie Gminy i Miasta Warta.....	39
5.2.4.1. Zabytki nieruchome.....	41
5.2.4.2. Zabytki ruchome.....	41
5.2.4.3. Zabytki archeologiczne.....	41
5.2.5. Zabytki w zbiorach muzealnych i inne.....	43
5.2.6. Dziedzictwo niematerialne.....	43
5.3. Zabytki objęte prawnymi formami ochrony.....	46
5.3.1. Zabytki nieruchome w rejestrze zabytków	47
5.3.2. Zabytki nieruchome w Wojewódzkiej Ewidencji Zabytków.....	48
5.3.3. Zabytki nieruchome w Gminnej Ewidencji Zabytków.....	50
5.4. Obiekty proponowane do wpisania do Gminnej Ewidencji Zabytków.....	59
5.5. Zabytki o najwyższym znaczeniu dla gminy.....	59
6. Analiza szans i zagrożeń.....	81
7. Założenia programowe.....	83
7.1. Priorytety programu opieki nad zabytkami.....	83
7.2. Kierunki działań i zadania programu opieki.....	83
8. Instrumentarium realizacji programu opieki nad zabytkami.....	87
9. Zasady oceny realizacji programu opieki nad zabytkami.....	88
10. Źródła finansowania programu opieki nad zabytkami.....	89
11. Realizacja i finansowanie przez gminę zadań z zakresu ochrony zabytków.....	94
Załączniki.....	96

1. Wstęp

Powszechnie uważa się, że bogactwo i różnorodność dziedzictwa kulturowego, tj. ogółu dorobku danej społeczności lokalnej, czy szerzej rozumianej, w zakresie nauki, sztuki, architektury, oświaty, techniki, wytworzonego w procesie jego historycznego rozwoju i przekazywanego z pokolenia na pokolenie, może w istotny sposób przyczynić się do rozwoju społeczno-gospodarczego gminy, a tym samym do poprawy jakości życia jej mieszkańców. Widomym znakiem łączności z przodkami są zabytki, które są nie tylko cennym źródłem informacji o życiu naszych przodków, kształtującym świadomość i tożsamość regionalną mieszkańców gminy, ale są także bardzo atrakcyjnym elementem, przy odpowiednim zaakcentowaniu, stanowiącym magnes przyciągający turystów i nie tylko, pobudzając w ten sposób gospodarkę regionu.

W działaniach samorządów lokalnych, podobnie jak w polityce państwa, istotnie jest zapewnienie zrównoważonego rozwoju i ładu przestrzennego oraz powiązanie ochrony zabytków z ochroną środowiska naturalnego, bowiem na krajobraz kulturowy danego regionu składają się zarówno elementy przyrodnicze, jak i wytwory i osiągnięcia cywilizacyjne ludzi.

„Program Opieki nad Zabytkami dla Gminy i Miasta Warta na lata 2017-2020” jest dokumentem o charakterze uzupełniającym w stosunku do innych aktów planowania w Gminie i Mieście Warta. Ten dokument zawiera ogólne założenia realizacji celów „Programu”, w tym określa cel główny: dążenie do poprawy stanu zasobów lokalnego dziedzictwa kulturowego, a przez to zachowanie wspomnianego krajobrazu kulturowego dla przyszłych pokoleń.

„Program Opieki nad Zabytkami dla Gminy i Miasta Warta na lata 2017-2020” jest adresowany przede wszystkim do mieszkańców Gminy i Miasta Warta: są to właściciele i użytkownicy obszarów i obiektów zabytkowych oraz wszyscy inni mieszkańcy. Oni powinni bezpośrednio zaobserwować i odczuć efekty wynikające z wdrożenia programu.

Przedstawiany dokument ma pomóc w aktywnym zarządzaniu zasobami, stanowiącymi dziedzictwo kulturowe Gminy i Miasta Warta. Wskazane w „Programie” działania są skierowane na poprawę stanu zabytków, ich rewaloryzację oraz zwiększenie dostępności do nich mieszkańców gminy i turystów. „Program” poprzez działania edukacyjne może również pobudzić u mieszkańców gminy świadomość roli i znaczenia lokalnych związków,

„wspólnych korzeni”, czyli wspólnoty kulturowej, a to daje poczucie tożsamości, integracji i identyfikacji z „małą ojczyzną”.

Podsumowując: opracowanie „Programu Opieki nad Zabytkami dla Gminy i Miasta Warta na lata 2017-2020” ma na celu scharakteryzowanie lokalnego dziedzictwa kulturowego i określenie głównych kierunków działań i zadań skierowanych na ochronę i opiekę nad zabytkami.

2. Podstawa prawna opracowania programu opieki nad zabytkami

Ustawa z dnia 23 lipca 2003 r. o ochronie zabytków i opiece nad zabytkami (t.j. Dz. U. z 2014 r., poz. 1446 z późniejszymi zm.) nakłada na organy władzy samorządowej, zarówno wojewódzkie, jak i powiatowe oraz gminne obowiązek sporządzania programów opieki nad zabytkami. Zgodnie z artykułem 87 ustawy, program opieki nad zabytkami musi być sporządzany na 4 lata.

Cele programów:

1. włączenie problematyki ochrony zabytków do systemu zadań strategicznych, wynikających z koncepcji zagospodarowania przestrzennego kraju;
2. uwzględnianie uwarunkowań ochrony zabytków, w tym krajobrazu kulturowego i dziedzictwa archeologicznego, łącznie z uwarunkowaniami ochrony przyrody i równowagi ekologicznej;
3. zahamowanie procesów degradacji zabytków i doprowadzenie do poprawy stanu ich zachowania;
4. wyeksponowanie poszczególnych zabytków oraz walorów krajobrazu kulturowego;
5. podejmowanie działań zwiększających atrakcyjność zabytków dla potrzeb społecznych, turystycznych i edukacyjnych oraz wspieranie inicjatyw sprzyjających wzrostowi środków finansowych na opiekę nad zabytkami;
6. określenie warunków współpracy z właścicielami zabytków, eliminujących sytuacje konfliktowe, związane z użytkowaniem i wykorzystywaniem tych zabytków;
7. podejmowanie przedsięwzięć umożliwiających tworzenie miejsc pracy związanych z opieką nad zabytkami.

Organa samorządów terytorialnych mają ustawowy obowiązek wykonywania zadań w zakresie kultury i ochrony zabytków. Zadania własne gmin w tym przedmiocie zostały określone w Ustawie z dnia 8 III 1990 r. w art. 7, ust. 1, pkt. 9 (t.j. Dz. U. z 2016 r., poz. 446): „Zaspokajanie zbiorowych potrzeb wspólnoty

należy do zadań własnych gminy. W szczególności zadania własne obejmują sprawy kultury, w tym bibliotek gminnych i innych instytucji kultury oraz ochrony zabytków i opieki nad zabytkami”.

Wójt gminy co dwa lata sporządza sprawozdanie z realizacji programu i przedstawia je radzie gminy. Następujące po sobie kolejne programy opieki nad zabytkami powinny uwzględniać nowe, zmieniające się uwarunkowania prawne i administracyjne, stosunki i warunki społeczne, gospodarcze i kulturowe, nowe kryteria oceny i aktualny stan zachowania zasobu oraz prowadzone okresowo oceny efektów wdrażania obowiązującego programu.

3. Uwarunkowania prawne ochrony i opieki nad zabytkami w Polsce

W Rzeczypospolitej Polskiej ochrona zabytków jest konstytucyjnym obowiązkiem państwa i każdego obywatela. Określa to art. 5 Konstytucji RP: „Rzeczpospolita Polska strzeże niepodległości i nienaruszalności swojego terytorium, zapewnia wolności i prawa człowieka i obywatela oraz bezpieczeństwo obywateli, strzeże dziedzictwa narodowego oraz zapewnia ochronę środowiska, kierując się zasadą zrównoważonego rozwoju”. Natomiast art. 6 stanowi: „Rzeczpospolita Polska stwarza warunki upowszechniania i równego dostępu do dóbr kultury, będącej źródłem tożsamości narody polskiego, jego trwania i rozwoju”. Wreszcie w art. 86 czytamy: „(...) każdy jest obowiązany do dbałości o stan środowiska i ponosi odpowiedzialność za spowodowane przez siebie jego pogorszenie”.

Podstawowym aktem prawnym regulującym zasady ochrony i opieki nad zabytkami w Polsce jest Ustawa z dnia 23 lipca 2003 r. o ochronie zabytków i opiece nad zabytkami (t.j. Dz. U. z 2014 r., poz. 1446 z późniejszymi zm.). W ustawie określono przedmiot, zakres i formy ochrony zabytków, a także opieki nad nimi, zasady tworzenia krajowego programu ochrony zabytków i opieki nad zabytkami oraz finansowania prac konserwatorskich, restauratorskich i robót budowlanych przy zabytkach, a ponadto organizację organów ochrony zabytków.

Definicja zabytku wg Ustawy to nieruchomość lub rzecz ruchoma, ich części lub zespoły, będące dziełem człowieka lub związane z jego działalnością i stanowiące świadectwo minionej epoki bądź zdarzenia, których zachowanie leży w interesie społecznym ze względu na posiadaną wartość historyczną, artystyczną lub naukową.

Podział zabytków na trzy zasadnicze grupy:

1. zabytki nieruchome – nieruchomość, jej część lub zespół nieruchomości;
2. zabytki ruchome – rzecz ruchoma, jej część lub zespół rzeczy ruchomych;
3. zabytki archeologiczne – zabytki nieruchome, będące powierzchniową, podziemną lub podwodną pozostałością egzystencji i działalności człowieka, złożone z nawarstwień kulturowych i znajdujących się w nich wytworów bądź ich śladów albo zabytki ruchome, będące tym wytworem.

Omawiana Ustawa z 23 lipca 2003 r. wprowadza i definiuje pojęcia ochrony i opieki nad zabytkami w nst. sposób:

Ochrona zabytków polega w szczególności na podejmowaniu przez organy administracji publicznej działań, mających na celu:

1. zapewnienie warunków prawnych, organizacyjnych i finansowych, umożliwiających trwałe zachowanie zabytków oraz ich zagospodarowanie i utrzymanie;
2. zapobieganie zagrożeniom, mogącym spowodować uszczerbek dla wartości zabytków;
3. udaremnianie niszczenia i niewłaściwego korzystania z zabytków;
4. przeciwdziałanie kradzieży, zaginięciu lub nielegalnemu wywozowi zabytków za granicę;
5. kontrolę stanu zachowania i przeznaczenia zabytków;
6. uwzględnianie zadań ochronnych w planowaniu i zagospodarowaniu przestrzennym oraz przy kształtowaniu środowiska;

Opieka nad zabytkiem polega przede wszystkim na zapewnieniu przez jego właściciela lub posiadacza warunków do:

1. naukowego badania i dokumentowania zabytku;
2. prowadzenia prac konserwatorskich, restauratorskich i robót budowlanych przy zabytku;
3. zabezpieczenia i utrzymania zabytku oraz jego otoczenia w jak najlepszym stanie;
4. korzystania z zabytku w sposób zapewniający trwałe zachowanie jego wartości;
5. popularyzowania i upowszechniania wiedzy o zabytku oraz jego znaczeniu dla historii i kultury.

Ochronie i opiece, zgodnie z art. 6 Ustawy z dnia 23 lipca 2003 r. o ochronie zabytków i opiece nad zabytkami, podlegają, bez względu na stan zachowania:

1. zabytki nieruchome, będące w szczególności:

- krajobrazami kulturowymi;
- układami urbanistycznymi, ruralistycznymi i zespołami budowlanymi;
- dziełami architektury i budownictwa;
- dziełami budownictwa obronnego;
- obiektami techniki, a zwłaszcza kopalniami, hutami, elektrowniami i innymi zakładami przemysłowymi;
- cmentarzami;
- parkami, ogrodami i innymi formami zaprojektowanej zieleni;
- miejscami upamiętniającymi wydarzenia historyczne, bądź działalność wybitnych osobistości lub instytucji;

2. zabytki ruchome, będące w szczególności:

- dziełami sztuk plastycznych, rzemiosła artystycznego i sztuki użytkowej;
- kolekcjami, stanowiącymi zbiory przedmiotów zgromadzonych i uporządkowanych wg koncepcji osób, które tworzyły te kolekcje;
- numizmatami oraz pamiątkami historycznymi, a zwłaszcza militariami;
- sztandarami, pieczęciami, odznakami, medalami i orderami;
- wytworami techniki, a zwłaszcza rządzeniami, środkami transportu oraz maszynami i narzędziami świadczącymi o kulturze materialnej, charakterystycznymi dla dawnych i nowych form gospodarki, dokumentującymi poziom nauki i rozwoju cywilizacyjnego;
- materiałami bibliotecznymi, o których mowa w art. 5 Ustawy z dnia 27 czerwca 1997 r. o bibliotekach (Dz. U. 1997, nr 85, poz. 539);
- instrumentami muzycznymi;
- wytworami sztuki ludowej i rękodzieła oraz innymi obiektami etnograficznymi;
- przedmiotami upamiętniającymi wydarzenia historyczne, bądź działalność wybitnych osobistości lub instytucji;

3. zabytki archeologiczne, będące w szczególności:

- pozostałościami terenowymi pradziejowego i historycznego osadnictwa;
- cmentarzyskami;
- kurhanami;
- reliktnymi działalności gospodarczej, religijnej i artystycznej.

Ochronie mogą podlegać nazwy geograficzne, historyczne lub tradycyjne nazwy obiektu budowlanego, placu, ulicy lub jednostki osadniczej.

Formy ochrony zabytków wg Ustawy z dnia 23 lipca 2003 r. o ochronie zabytków i opiece nad zabytkami:

1. wpis do rejestru zabytków;
 - 1a. wpis na Listę Skarbów Dziedzictwa;
2. uznanie za pomnik historii;
3. utworzenie parku kulturowego;
4. ustalenia ochrony w miejscowym planie zagospodarowania przestrzennego albo decyzji o ustaleniu lokalizacji inwestycji celu publicznego, decyzji o warunkach zabudowy, decyzji o zezwoleniu na realizację inwestycji drogowej, decyzji o ustaleniu lokalizacji linii kolejowej lub decyzji o zezwoleniu na realizację inwestycji w zakresie lotniska użytku publicznego.

Rejestr zabytków dla zabytków znajdujących się na obszarze województwa prowadzi właściwy terytorialnie Wojewódzki Konserwator Zabytków. Zgodnie z art. 9, ust. 1 i ust. 2 Ustawy „Do rejestru wpisuje się zabytek nieruchomy na podstawie decyzji wydanej przez Wojewódzkiego Konserwatora Zabytków z urzędu, bądź na wniosek właściciela zabytku nieruchomego lub użytkownika wieczystego gruntu, na którym znajduje się zabytek nieruchomy. (...) do rejestru może być również wpisane otoczenie zabytku wpisanego do rejestru, a także nazwa geograficzna, historyczna lub tradycyjna tego zabytku”.

Zgodnie z art. 10 Ustawy „Do rejestru wpisuje się zabytek ruchomy na podstawie decyzji wydanej przez wojewódzkiego konserwatora zabytków na wniosek właściciela tego zabytku. Wojewódzki Konserwator Zabytków może wydać z urzędu decyzję o wpisie zabytku ruchomego do rejestru w przypadku uzasadnionej obawy zniszczenia, uszkodzenia lub nielegalnego wywiezienia zabytku za granicę, albo wywiezienia za granicę zabytku o wyjątkowej wartości historycznej, artystycznej lub naukowej”.

Lista Skarbów Dziedzictwa została wprowadzona w życie 25. 11. 2016 r. na podstawie Ustawy z dnia 10 lipca 2016 r. o zmianie ustawy o ochronie zabytków i opiece nad zabytkami oraz ustawy o muzeach (Dz. U. z 2016 r., poz. 1330). Listę tworzy i prowadzi minister właściwy dla spraw kultury i dziedzictwa narodowego. Cechą szczególną Listy jest to, że znajdują się na niej zabytki ruchome o szczególnej wartości dla dziedzictwa kulturowego.

Uznanie za pomnik historii odbywa się na drodze rozporządzenia wydanego przez Prezydenta Rzeczypospolitej Polskiej na wniosek ministra właściwego dla spraw kultury i ochrony dziedzictwa narodowego. Za pomnik historii można uznać zabytek nieruchomy wpisany do rejestru lub park kulturowy o szczególnej wartości dla kultury, określając jego granice. Minister właściwy dla spraw kultury i ochrony dziedzictwa narodowego może złożyć wniosek, o którym mowa, po uzyskaniu opinii Rady Ochrony Zabytków.

Parki kulturowe, mające na celu ochronę krajobrazu kulturowego oraz zachowanie wyróżniających się krajobrazowo terenów z zabytkami nieruchomymi, charakterystycznymi dla miejscowej tradycji budowlanej i osadniczej, może utworzyć Rada Gminy w drodze uchwały, po zasięgnięciu opinii Wojewódzkiego Konserwatora Zabytków. Uchwała winna określać nazwę parku kulturowego, jego granice, sposób ochrony, a także określone zakazy i ograniczenia. Wójt, burmistrz lub prezydent miasta, w uzgodnieniu z wojewódzkim konserwatorem zabytków, sporządza plan ochrony parku kulturowego, który wymaga zatwierdzenia przez Radę Gminy.

Ustalenie ochrony w zakresie określonym przez Ustawę o ochronie zabytków i opiece nad zabytkami w art. 18, ust. 1 i ust. 2, pkt. 1-3 (Dz. U. z 2014 r., poz. 1446 z późniejszymi zm.). przede wszystkim:

1. uwzględnia się krajowy program ochrony zabytków i opieki nad zabytkami;
2. określa się rozwiązania niezbędne do zapobiegania zagrożeniom dla zabytków, zapewnienia im ochrony przy realizacji inwestycji oraz przywracania zabytków do jak najlepszego stanu;
3. ustala się przeznaczenie i zasady zagospodarowania terenu, uwzględniające opiekę nad zabytkami.

W studium uwarunkowań i kierunków zagospodarowania przestrzennego gminy oraz w miejscowym planie zagospodarowania przestrzennego uwzględnia się w oparciu o art. 19, ust. 1, pkt. 1-3 Ustawy (Dz. U. z 2014 r., poz. 1446 z późniejszymi zm.), w szczególności ochronę:

1. zabytków nieruchomych wpisanych do rejestru i ich otoczenia;
2. innych zabytków nieruchomych, znajdujących się w gminnej ewidencji zabytków;
3. parków kulturowych.

Ponadto zgodnie z ust. 3 Ustawy z 2003 r. (Dz. U. z 2014 r., poz. 1446 z późniejszymi zm.) w studium uwarunkowań i kierunków zagospodarowania przestrzennego gminy oraz w miejscowym planie zagospodarowania przestrzennego uwzględnia się również w miarę potrzeb, strefy ochrony konserwatorskiej obejmujące obszary, na których obowiązują określone ustaleniami planu ograniczenia, zakazy i nakazy, mające na celu ochronę znajdujących się na tym obszarze zabytków.

Projekty i zmiany planów zagospodarowania przestrzennego podlegają uzgodnieniu z Wojewódzkim Konserwatorem Zabytków „w zakresie kształtowania zabudowy i zagospodarowania terenu” (Dz. U. z 2014 r., poz. 1446 z późniejszymi zm., art. 20).

W skali ogólnopolskiej ochronę zabytków i opiekę nad zabytkami uwzględnia się przy sporządzaniu i aktualizacji koncepcji przestrzennego zagospodarowania kraju, strategii rozwoju województw, planów zagospodarowania przestrzennego województw, planu zagospodarowania przestrzennego morskich wód wewnętrznych, morza terytorialnego i wyłącznej strefy ekonomicznej, analiz i studiów z zakresu zagospodarowania przestrzennego powiatu, strategii rozwoju gmin, studiów uwarunkowań i kierunków zagospodarowania przestrzennego gmin oraz miejscowych planów zagospodarowania przestrzennego.

Ewidencja zabytków, zgodnie z art. 21 Ustawy o ochronie zabytków i opiece nad zabytkami, jest podstawą do sporządzania programów opieki nad zabytkami przez województwa, powiaty i gminy.

Prowadzenie ewidencji

Sposób i zasady prowadzenia ewidencji zabytków został określony w art. 22 Ustawy o ochronie zabytków (Dz. U. z 2014 r., poz. 1446 z późniejszymi zm.):

1. Generalny Konserwator Zabytków prowadzi krajową ewidencję zabytków w formie zbioru kart ewidencyjnych zabytków znajdujących się w wojewódzkich ewidencjach zabytków.
2. Wojewódzki Konserwator Zabytków prowadzi wojewódzka ewidencję zabytków w formie kart ewidencyjnych zabytków znajdujących się na terenie województwa.
3. Włączenie karty ewidencyjnej zabytku ruchomego niewpisanego do rejestru do wojewódzkiej ewidencji zabytków może nastąpić za zgodą właściciela tego

zabytku.

4. Wójt (burmistrz, prezydent miasta) prowadzi gminną ewidencję zabytków w formie zbioru kart adresowych zabytków nieruchomości z terenu gminy.
5. W gminnej ewidencji zabytków powinny być ujęte:
 - 1) zabytki nieruchomości wpisane do rejestru;
 - 2) inne zabytki nieruchomości znajdujące się w wojewódzkiej ewidencji zabytków;
 - 3) inne zabytki nieruchomości wyznaczone przez wójta, burmistrza lub prezydenta miasta w porozumieniu z wojewódzkim konserwatorem zabytków.

Sposób prowadzenia gminnej i wojewódzkiej ewidencji zabytków określa w drodze rozporządzenia minister właściwy dla spraw kultury i ochrony dziedzictwa narodowego.

Organami ochrony zabytków w myśl art. 89 Ustawy o ochronie zabytków i opiece nad zabytkami (Dz. U. z 2014 r., poz. 1446 z późniejszymi zm.) są:

1. minister właściwy do spraw kultury i ochrony dziedzictwa narodowego, w imieniu którego zadania i kompetencje w tym zakresie wykonuje Generalny Konserwator Zabytków;
2. wojewoda, w imieniu którego zadania i kompetencje w tym zakresie wykonuje wojewódzki konserwator zabytków.

Uregulowania prawne, które oprócz Ustawy o ochronie zabytków i opiece nad zabytkami, są ważne z punktu widzenia niniejszego opracowania, znajdują się w nst. obowiązujących ustawach:

1. Ustawa z dnia 23 lipca 2003 r. o ochronie zabytków i opiece nad zabytkami (t.j.: Dz. U. z 2014 r., poz. 1446 z późn. zm.)
2. Ustawa z dnia 27 marca 2003 r. o planowaniu i zagospodarowaniu przestrzennym (t.j. Dz. U. 2016 r., poz. 778, 904, 961, 1250, 1579);
3. Ustawa z dnia 7 lipca 1994 r. Prawo budowlane (t.j.: Dz. U. z 2016 r, poz. 290 z późn. zm.);
4. Ustawa z dnia 27 kwietnia 2001 r. Prawo ochrony środowiska (t.j.: Dz. U. 2016 r., poz. 672 z późn. zm.);
5. Ustawa z dnia 16 kwietnia 2004 r. o ochronie przyrody (t.j.: Dz. U. 2016 r., poz. 2134 z późn. zm.);
6. Ustawa z dnia 21 sierpnia 1997 r. o gospodarce nieruchomościami (t.j.: Dz. U.

z 2016 r., poz. 2147);

7. Ustawa z dnia 25 października 1991 r. o organizowaniu i prowadzeniu działalności kulturalnej (t.j.: Dz. U. z 2012 r., poz. 406 z późn. zm.);
8. Ustawa z dnia 24 kwietnia 2003 r. o działalności pożytku publicznego i wolontariacie (t.j.: Dz. U. z 2016 r., poz. 239).
9. Ustawa o zmianie niektórych ustaw w związku ze wzmocnieniem narzędzi ochrony krajobrazu (t.j.: Dz. U. z 2015 r., poz. 774);

Zasady ochrony zabytków znajdujących się w muzeach i w bibliotekach zostały określone w nst. aktach prawnych:

1. Ustawa z dnia 21 listopada 1996 r. o muzeach (Dz. U. 1997, nr 5, poz. 24 z późn. zm.);
2. Ustawa z dnia 27 czerwca 1997 r. o bibliotekach (Dz. U. 1997, nr 85, poz. 539 z późn. zm.).

Zasady ochrony materiałów archiwalnych zostały określone w Ustawie z dnia 14 lipca 1983 r. o narodowym zasobie archiwalnym i archiwach (Dz. U. 2006, nr 97, poz. 673 z późn. zm.).

Zasady regulujące zagadnienia związane z zabytkami są także opublikowane w formie rozporządzeń:

1. Rozporządzenie Ministra Kultury z dnia 9 lutego 2004 r. w sprawie wzoru znaku informacyjnego umieszczanego na zabytkach nieruchomości wpisanych do rejestru zabytków (Dz. U. 2004, nr 30, poz. 259);
2. Rozporządzenie Ministra Kultury z dnia 1 kwietnia 2004 r. w sprawie nagród za odkrycie lub znalezienie zabytków archeologicznych (Dz. U. 2004, nr 71, poz. 650);
3. Rozporządzenie Ministra Kultury z dnia 9 kwietnia 2004 r. w sprawie organizacji wojewódzkich urzędów ochrony zabytków (Dz. U. 2004, nr 75, poz. 706);
4. Rozporządzenie Ministra Kultury z dnia 10 maja 2004 r. w sprawie rzeczoznawców Ministra Kultury w zakresie opieki nad zabytkami (Dz. U. 2004, nr 124, oz. 1302);
5. Rozporządzenie Ministra Kultury z dnia 12 maja 2004 r. w sprawie odznaki „Za opiekę nad zabytkami” (Dz. U. 2004, nr 124, poz. 1304 z późn. zm.);
6. Rozporządzenie Ministra kultury z dnia 30 sierpnia 2004 r. w sprawie zakresu, form i sposobu ewidencjonowania zabytków w muzeach (Dz. U.

- 2004, nr 202, poz. 2073);
7. Rozporządzenie Ministra Kultury z dnia 25 sierpnia 2004 r. w sprawie organizacji i sposobu ochrony zabytków na wypadek konfliktu zbrojnego i sytuacji kryzysowych (Dz. U. 2004, nr 212, poz. 2153);
 8. Rozporządzenie Ministra Kultury i Dziedzictwa Narodowego z dnia 25 marca 2010 r. w sprawie udzielania dotacji na badania archeologiczne (Dz. U. 2010, nr 64, poz. 396);
 9. Rozporządzenie Ministra Kultury i Dziedzictwa Narodowego z dnia 30 czerwca 2010 r. w sprawie szczegółowych warunków uzyskiwania dofinansowania realizacji zadań z zakresu kultury, trybu składania wniosków oraz przekazywania środków z Funduszu Promocji Kultury (Dz. U. 2010, nr 118, poz. 797);
 10. Rozporządzenie Ministra Kultury i Dziedzictwa Narodowego z dnia 18 lutego 2011 r. w sprawie wzorów dokumentów oceny wskazującej czas powstania zabytku, wyceny zabytku oraz potwierdzenia wwozu zabytku na terytorium Rzeczypospolitej Polskiej (Dz. U. 2011, nr 50, poz. 256);
 11. Rozporządzenie Ministra Kultury i Dziedzictwa Narodowego z dnia 18 kwietnia 2011 r. w sprawie wywozu zabytków za granicę (Dz. U. 2011, nr 89, poz. 510);
 12. Rozporządzenie Ministra Kultury i Dziedzictwa Narodowego z dnia 26 maja 2011 r. w sprawie prowadzenia rejestru zabytków, krajowej, wojewódzkiej i gminnej ewidencji zabytków oraz krajowego wykazu zabytków skradzionych lub wywiezionych za granicę niezgodnie z prawem (Dz. U. 2011, nr 113, poz. 661);
 13. Rozporządzenie Ministra Kultury i Dziedzictwa Narodowego z dnia 14 października 2015 r. w sprawie prowadzenia prac konserwatorskich, prac restauratorskich, robót budowlanych, badań konserwatorskich, badań architektonicznych i innych działań przy zabytku wpisanym do rejestru zabytków oraz badań archeologicznych (Dz. U. 2015, poz. 1789).
 14. Rozporządzenie Ministra Kultury z dnia 6 czerwca 2005 r. w sprawie udzielania dotacji celowej na prace konserwatorskie, restauratorskie i roboty budowlane przy zabytku wpisanym do rejestru zabytków (Dz. U. 2014, poz. 399).

4. Uwarunkowania zewnętrzne ochrony dziedzictwa kulturowego

4.1. Strategiczne cele polityki państwa w zakresie ochrony zabytków i opieki

nad zabytkami

KRAJOWY PROGRAM OPIEKI NAD ZABYTAMI

Krajowy program opieki nad zabytkami wyznacza cele i kierunki działań polegających na wzmocnieniu ochrony i opieki nad materialną częścią dziedzictwa kulturowego. W swoich priorytetowych celach ma poprawę stanu zabytków, a przede wszystkim uporządkowanie działań w sferze ochrony zabytków poprzez sprecyzowanie podstawowych zasad konserwatorskich:

1. „po pierwsze nie szkodzić”;
2. maksymalnie szanować oryginalną substancję zabytkową i wszystkie jej wartości (materialne i niematerialne);
3. minimalizować niezbędną ingerencję (powstrzymywać się od działań niekoniecznych);
4. usuwać to i tylko to, co na oryginał działa niszcząco;
5. zachować czytelność i odróżnialność ingerencji;
6. dochowywać odwracalności metod i materiałów;
7. wykonywać wszelkie prace zgodnie z najlepszą wiedzą i na najwyższym poziomie.

Powyższe zasady dotyczą postępowania konserwatorów, pracowników urzędów, restauratorów dzieł sztuki, architektów, urbanistów, budowlanych, archeologów, właścicieli i użytkowników obiektów zabytkowych.

W tezach do krajowego programu ochrony zabytków i opieki nad zabytkami zostały wyznaczone następujące cele:

1. W zakresie uwarunkowań ochrony i opieki nad zabytkami
 - pełna ocena stanu krajowego zasobu zabytków nieruchomych; określenie kategorii i stopnia zagrożeń;
 - pełna ocena stanu krajowego zasobu zabytków ruchomych; określenie kategorii i stopnia zagrożeń;
 - pełna ocena stanu krajowego zasobu dziedzictwa archeologicznego; określenie kategorii i stopnia zagrożeń oraz wyznaczenie stref o szczególnym zagrożeniu dla zabytków archeologicznych;
 - objęcie skuteczną i zorganizowaną ochroną przynajmniej najcenniejszych zabytków techniki;
 - pełna ocena stanu krajowego zasobu pomników historii i obiektów wpisanych na listę światowego dziedzictwa; określenie kategorii i stopnia

zagrożeń;

- ocena stanu służb i możliwości wypełniania całokształtu zadań związanych z ochroną i opieką nad zabytkami;
- ocena stanu i stopnia objęcia opieką zabytków w poszczególnych kategoriach; doskonalenie, rozwijanie oraz podnoszenie efektywności i skuteczności instytucjonalnej oraz społecznej ochrony i opieki nad zabytkami;
- udoskonalenie warunków prawnych, organizacyjnych i finansowych w zakresie ochrony i opieki nad dziedzictwem kulturowym i zabytkami.

2. W zakresie działań o charakterze systemowym:

- powiązanie ochrony zabytków z polityką ekologiczną, ochrony przyrody, urbanistyczną i przestrzenną, celną i polityką bezpieczeństwa państwa;
- realizacja powszechnych tendencji europejskich i światowych do rozszerzania pola ochrony na całe dziedzictwo kulturowe, obejmujące dobra kultury i natury; stworzenie warunków pełnoprawnego partnerstwa Polski w strukturach jednostek unijnych, wyspecjalizowanych w ochronie dziedzictwa i krajobrazu kulturowego;
- przygotowanie strategii ochrony dziedzictwa kulturowego, wytyczającej główne założenia koncepcji ochrony w Polsce; wprowadzenie jej do polityk sektorowych we wszystkich dziedzinach i na wszystkich poziomach zarządzania i gospodarowania; wypracowanie metod zarządzania dziedzictwem kulturowym, w tym w szczególności obiektami z listy światowego dziedzictwa UNESCO i pomnikami historii oraz parkami kulturowymi; wypracowanie systemu stałego podnoszenia jakości prac prowadzonych w dziedzinie ochrony i opieki nad zabytkami.

3. W zakresie systemu finansowania:

- stworzenie stabilnego i przejrzystego systemu finansowania, zasilanego środkami pochodzącymi nie tylko z budżetu, ale także z odpisów podatkowych, podatków płaconych przez użytkowników obiektów zabytkowych, w tym z usług turystycznych, z kar za niszczenie i nieprawidłowe użytkowanie zabytków i z innych źródeł.

4. W zakresie dokumentowania, monitorowania i standaryzacji metod działania:

- stworzenie systemu stale aktualizowanych, elektronicznych baz informacji o zasobach i stanie zabytków w Polsce i ich dokumentacji; stworzenie warunków do realizacji ustawowego obowiązku dokumentowania wszystkich prac przy wszystkich grupach i typach obiektów zabytkowych;

- gromadzenie stale aktualizowanej wiedzy o stanie zachowania, postępach i wynikach prac konserwatorskich i restauratorskich, zagrożeniach, prawidłowości zarządzania i bezpieczeństwie użytkowania obiektów zabytkowych oraz o innych formach ochrony dziedzictwa;
- wytworzenie mechanizmów wiążących naukę z praktyką; wypracowanie i wprowadzenie szczegółowych zasad ochrony dziedzictwa w planach zagospodarowania przestrzennego; wypracowanie standardów zagospodarowania i estetyki zabytkowych przestrzeni publicznych.

5. W zakresie kształcenia i edukacji:

- utrzymanie i doskonalenie dotychczas wypracowanego systemu kształcenia w dziedzinie konserwacji i ochrony; zorganizowanie systemu podnoszenia kwalifikacji w każdej grupie zawodowej pracującej na rzecz ochrony dziedzictwa kulturowego; weryfikacja wszystkich dotychczas na drodze pozaakademickiej nabytych uprawnień poprzez stworzenie systemu akredytacji i uznawalności wykształcenia;
- kształcenie społeczeństwa w duchu poszanowania dla autentyzmu oraz wartości materialnych i niematerialnych wspólnego, wielokulturowego dziedzictwa; budowanie klimatu społecznego zrozumienia i akceptacji dla idei ochrony i dawności zabytków odczytywanych jako źródło tożsamości, wiedzy i dumy z przeszłości, tradycji, wiedzy o sposobie życia i pracy przodków;
- upowszechnianie wśród właścicieli i użytkowników obiektów zabytkowych znajomości zasad konserwatorskich, zasad etyki i profilaktyki konserwatorskiej; tworzenie mechanizmów ekonomicznych sprzyjających prawidłowemu traktowaniu obiektów zabytkowych.

6. W zakresie współpracy międzynarodowej:

- wzmocnienie obecności Polski w światowym i europejskim środowisku działającym na rzecz ochrony dziedzictwa kulturowego i promocja polskich osiągnięć w tej dziedzinie;
- oparcie działań na pojęciu wspólnego dziedzictwa kultury ludzkości, w szczególności „Europy – wspólnego dziedzictwa kultury”, w którym wyzwaniem stanowią „obszary dwu- lub wielokulturowe”; troska o ochronę polskiego dziedzictwa kulturowego za granicą.

Gmina i Miasto Warta podejmuje i prowadzi działania, mające na celu przede wszystkim zrównoważony rozwój kultury, poprawę stanu zabytków oraz promocję dziedzictwa kulturowego na terenie miasta i gminy. Cele i kierunki działań wskazane w niniejszym Programie są zgodne z celami określonymi w

dokumentach strategicznych szczebla krajowego, wojewódzkiego oraz powiatowego.

UZUPEŁNIENIE NARODOWEJ STRATEGII ROZWOJU KULTURY NA LATA 2004-2020

Na podstawie przyjętej przez Radę Ministrów 21 września 2004 r. Strategii Rozwoju Kultury na lata 2004-2013 w niniejszym dokumencie rozszerzono jej zakres do roku 2020.

Celami Narodowej Strategii Rozwoju Kultury na lata 2004-2020 są:

Cel strategiczny: zrównoważenie rozwoju kultury w regionach.

Cele cząstkowe:

1. wzrost efektywności zarządzania sferą kultury;
2. zmniejszenie dysproporcji regionalnych w rozwoju i dostępie do kultury;
3. wzrost udziału kultury w PKB;
4. Zachowanie dziedzictwa kulturowego i aktywna ochrona zabytków;
5. modernizacja i rozbudowa infrastruktury kultury;
6. wzrost uczestnictwa w kulturze;
7. rozwój szkół artystycznych i zwiększenie liczby godzin edukacji kulturalnej w programach szkolnych;
8. efektywna promocja twórczości;
9. promocja polskiej kultury za granicą;
10. ochrona własności intelektualnej i walka z piractwem;
11. wprowadzenie innowacyjnych rozwiązań w systemie organizacji działalności kulturalnej i w systemie upowszechniania kultury;
12. rozwój przemysłów kultury: kinematografia, media, wydawnictwa, fonografia, design.

Cele niniejszego Programu Opieki nad Zabytkami będą realizowane w ramach celu cząstkowego nr 4: Zachowanie dziedzictwa kulturowego i aktywna ochrona zabytków. Poza przesunięciem daty końcowej, wprowadzono 11 programów operacyjnych, jako system realizacyjny Narodowej Strategii Rozwoju Kultury, powiązany z finansowaniem działalności kulturalnej z budżetu Ministra Kultury i Dziedzictwa Narodowego.

Powołano **Program Operacyjny „Dziedzictwo kulturowe”**, stworzony do działań związanych z opieką nad zabytkami i realizowany w ramach dwu komplementarnych priorytetów:

1. rewaloryzacja zabytków nieruchomych i ruchomych;
2. rozwój kolekcji muzealnych.

Program Opieki nad Zabytkami Gminy i Miasta Warta będzie realizowany głównie w ramach priorytetu 1, którego podstawowym celem jest poprawa stanu zachowania zabytków, promowanie narodowego zasobu dziedzictwa kulturowego, kompleksowa rewaloryzacja zabytków, zwiększenie roli zabytków w rozwoju turystyki, poprawa warunków instytucjonalnych, prawnych i organizacyjnych w zakresie ochrony zabytków i ich dokumentacji. Priorytet ten obejmuje także zabezpieczenie zabytków, muzealiów i archiwaliów przed skutkami klęsk żywiołowych, kradzieżami i nielegalnym wywozem za granicę.

4.2. Relacje gminnego programu opieki nad zabytkami z dokumentami wykonanymi na poziomie województwa

Na poziomie wojewódzkim opracowano następujące dokumenty o charakterze strategicznym:

1. Strategia Rozwoju Województwa Łódzkiego 2020;
2. Plan Zagospodarowania Przestrzennego Województwa Łódzkiego;
3. Wojewódzki Program Opieki nad Zabytkami w Województwie Łódzkim na lata 2016-2019;
4. Program Rozwoju Turystyki w Województwie Łódzkim na lata 2007-2020.

Strategia Rozwoju Województwa Łódzkiego na lata 2007-2020

W dokumencie tym, we wstępie do rozdziału III zapisano, że kierunek rozwoju województwa łódzkiego to „Region spójny terytorialnie i wizerunkowo, kreatywny i konkurencyjny w skali kraju i Europy, o najlepszej dostępności komunikacyjnej, wyróżniający się atrakcyjnością inwestycyjną i wysoką jakością życia”.

W Strategii, w rozdziale IV wyznaczono cele, jak sama nazwa wskazuje, strategiczne, odpowiadające im cele operacyjne oraz strategiczne kierunki działań:

1. Cel strategiczny: *Aktywne społeczeństwo obywatelskie, z dobrym dostępem do usług publicznych, sprzyjające włączeniu społecznemu.*

Cel operacyjny 4: *Wysoki poziom kapitału społecznego i silne społeczeństwo obywatelskie.*

Strategiczny kierunek działań 4.1:

- rozwój społeczności lokalnych, m.in. poprzez wspieranie szkoleń, programów edukacyjnych, konkursów promujących postawy prospołeczne, wspieranie działań na rzecz dobra wspólnego, w szczególności wśród młodzieży, zaangażowania lokalnych instytucji publicznych we współpracę z mieszkańcami, stymulowanie rozwoju indywidualnej i korporacyjnej filantropii, wspieranie podnoszenia kompetencji liderów społecznych i animatorów działań społecznych ,itp.;

Strategiczny kierunek działań 4.2:

- wzmacnianie tożsamości regionalnej: kształtowanie świadomości regionalnej i lokalnej opartej na historycznej i kulturowej różnorodności, m.in. poprzez podnoszenie poziomu wiedzy historycznej o regionie na wszystkich etapach edukacji szkolnej, organizowanie konkursów na temat wiedzy o regionie, wspieranie szkoleń animatorów kultury, promocję i wspieranie rozwoju twórczości folklorystycznej, w tym szczególnie festiwali o zasięgu krajowym i międzynarodowym, warsztatów rękodzieła ludowego, tradycyjnych produktów regionalnych, inicjowanie tworzenia parków kulturowych i „żywych skansenów”; wzmacnianie rozwoju funkcji symbolicznych, m.in. poprzez kreowanie walorów przestrzeni, zasobów, produktów i wydarzeń symbolicznych, wspieranie realizacji zintegrowanych projektów inicjowanych m.in. przez LGD oraz inne lokalne środowiska, promocję walorów kulturowych i przyrodniczych regionu, promocję i objęcie patronatem produktów i wydarzeń kulturalnych.

Cel operacyjny 5: *Wysoki standard i dostęp do usług publicznych.*

Strategiczny kierunek działań 5.3:

- rozwój usług i poprawa dostępu do sektora kultury, sportu, turystyki i rekreacji, m.in. poprzez wspieranie działań na rzecz podnoszenia bazy kultury, infrastruktury turystycznej, w tym szlaków turystycznych, wspieranie cyfryzacji zasobów i usług turystyki, kultury oraz zasobów dziedzictwa kulturowego; rozwój usług kultury, sportu, turystyki i rekreacji, m.in. poprzez wspieranie tworzenia zintegrowanych produktów turystycznych, promocję istniejących

produktów turystycznych, wspieranie szkoleń na rzecz podniesienia jakości świadczonych usług kultury, turystyki, rekreacji, stymulowanie działań w zakresie rozszerzenia oferty kulturalnej instytucji kultury, wspieranie wydarzeń kulturalnych o randze krajowej i międzynarodowej, wspieranie podnoszenia kompetencji kadr sektora kultury, sportu, turystyki i rekreacji, wspieranie sieci współpracy podmiotów zaangażowanych w działania na rzecz rozwoju kultury.

2. Cel strategiczny: *Zrównoważony rozwój przestrzenny regionu z silnie powiązaniem systemem osadniczym, nowoczesną infrastrukturą i racjonalnie wykorzystywanymi zasobami środowiska przyrodniczego.*

Cel operacyjny 9: *Zrównoważony system osadniczy.*

Strategiczny kierunek działań 9.2:

- wspieranie procesów rewitalizacji i poprawa ładu przestrzennego poprzez rewitalizację zdegradowanych obszarów mieszkaniowych i przemysłowych, w tym rewitalizacja zabytkowych układów przestrzennych oraz obiektów zabytkowych, m.in. poprzez wsparcie dla tworzenia i realizacji zintegrowanych projektów obejmujących kompleksową odnowę obszarów, organizację warsztatów i konferencji na temat możliwości rozwiązywania problemów na obszarach zdegradowanych, wspieranie prac konserwatorskich, prowadzących do odnowy obiektów i obszarów zabytkowych oraz wykorzystania obiektów zabytkowych na cele kulturalne, społeczne, edukacyjne, turystyczne, gospodarcze, wreszcie organizowanie konkursów na najlepiej prowadzone rewitalizacje i rewaloryzacje; kształtowanie krajobrazu kulturowego, w tym zapewnienie wysokiej jakości przestrzeni publicznych, zapobieganie procesom chaotycznej suburbanizacji oraz propagowanie dobrych wzorców architektury regionalnej, m.in. poprzez stymulowanie opracowywania miejscowych planów zagospodarowania przestrzennego, studiów historycznych i katalogów budownictwa regionalnego, formułujących zasady kształtowania ładu przestrzennego, wspieranie konkursów na najlepsze projekty urbanistyczne, dotyczące zagospodarowania przestrzeni publicznych, promocję walorów krajobrazu kulturowego, zwłaszcza mogących tworzyć symbole miejsca.

Plan Zagospodarowania Przestrzennego Województwa Łódzkiego Aktualizacja

Dokument ten, opracowany z perspektywą do 2030 r., został przyjęty przez Sejmik Województwa Łódzkiego w 2010 r. i oczywiście podlega aktualizacjom.

Aby chronić tożsamość regionalną, budowaną poprzez pielęgnowanie i kultywowanie wartości lokalnej kultury materialnej i niematerialnej, które są jednym z istotnych elementów dziedzictwa kulturowego, w *Planie Zagospodarowania Przestrzennego Województwa łódzkiego* ujęto m.in. wymagania ładu przestrzennego, urbanistyki i architektury, wymagania ochrony środowiska przyrodniczego, ochrony dziedzictwa kulturowego i dóbr kultury. Województwo łódzkie posiada ogromne walory krajobrazu kulturowego oraz przyrodniczego, jednak wraz z upływem czasu następuje ich degradacja. Aby zapobiec negatywnym oddziaływaniom i ich skutkom, ważne jest by dbać o stan tego krajobrazu, a także kształtować jego nowe wartości.

Do największych problemów z zakresu ochrony dziedzictwa kulturowego w *Planie* zaliczono:

- niedostatecznie kontrolowany proces urbanizacji obszarów atrakcyjnych kulturowo, szczególnie na obszarach historycznych miast i w krajobrazie dolin rzecznych;
- brak obwodnic większości historycznych miast, gdzie występuje duże natężenie ruchu komunikacyjnego w strefach zabytkowych;
- istnienie wielu zdegradowanych obszarów wymagających rewitalizacji;
- brak zintegrowanego systemu informacji o obiektach zabytkowych do rewaloryzacji i rewitalizacji oraz odpowiedniego ich zagospodarowania;
- brak miejscowych planów zagospodarowania przestrzennego oraz całościowej gminnej ewidencji zabytków i gminnych programów opieki nad zabytkami;
- brak opracowań analitycznych i studialnych krajobrazu kulturowego;
- zły stan techniczny licznych obiektów zabytkowych;
- niska świadomość społeczna w zakresie ochrony dziedzictwa kulturowego, a szczególnie zabytków archeologicznych.

Wykorzystanie walorów przyrodniczych, kulturowych i turystycznych regionu w celu kształtowania tożsamości regionalnej jest zasadniczym kierunkiem działań, dotyczących powiązań środowiskowych i kulturowych. Należą do nich:

- ochrona najcenniejszych zasobów przyrodniczych i krajobrazowych oraz zapewnienie ciągłości systemu ekologicznego;
- zachowanie i ochrona materialnych a także niematerialnych zasobów dziedzictwa kulturowego oraz krajobrazu kulturowego województwa;
- wzrost atrakcyjności turystycznej województwa.

Wojewódzki Program Opieki nad Zabytkami w Województwie łódzkim

na lata 2016-2019

Wojewódzki Program przyjęty Uchwałą Sejmiku Województwa Łódzkiego 21 czerwca 2016 r. określa strategiczne cele i zadania w zakresie ochrony dziedzictwa materialnego i niematerialnego województwa łódzkiego, kształtując tym samym politykę rozwoju regionu.

Wizją tego dokumentu jest: „Region wyróżniający się różnorodnością walorów dziedzictwa kulturowego i spuścizny dziejowej, stanowiących podstawę wielokulturowej tożsamości województwa łódzkiego”, zaś misją: „Prowadzenie polityki zarządzania dziedzictwem kulturowym, nakierowanej na rewitalizację układów przestrzennych miast i wsi, poprawę stanu obiektów i obszarów zabytkowych i ich społecznej funkcji. Polityka ta ma być oparta na partnerskiej, wielopodmiotowej współpracy, kształtowaniu świadomości społecznej i promocji różnorodności kulturowej”.

W Programie ustalono priorytet główny: *Rewitalizacja układów przestrzennych miast i wsi.*

To działanie podstawowe będzie realizowane za pomocą działań wspomagających i uzupełniających, aby osiągnąć cele operacyjne:

- regionalny system zarządzania dziedzictwem kulturowym;
- atrakcyjność krajobrazu kulturowego;
- tożsamość wielokulturową regionu.

Działania wspomagające to:

- cyfryzacja zasobów ewidencyjnych dziedzictwa kulturowego w regionie łódzkim;
- poprawa stanu obiektów i obszarów zabytkowych;
- edukacja kulturowa mieszkańców województwa;
- kreowanie różnorodności kulturowej.

Działania uzupełniające to:

- stworzenie mechanizmu współpracy w zakresie zarządzania dziedzictwem kulturowym;
- poprawa stanu dostępności zabytków ruchomych w muzeach oraz obiektach sakralnych.

Jednostki samorządów terytorialnych realizują cel Programu m.in. poprzez:

- organizowanie cyklicznych warsztatów służących wymianie doświadczeń nt. działań rewitalizacyjnych i możliwości pozyskiwania środków na ich realizację;
- tworzenie i wdrażanie oprogramowania mającego na celu tworzenie elektronicznej wojewódzkiej bazy danych o zasobach dziedzictwa kulturowego;
- objęcie patronatem konkursów w zakresie rewitalizacji i remontów przeprowadzonych z wykorzystaniem tradycyjnych i innowacyjnych technologii;
- tworzenie list, opracowanie katalogów i organizacja konkursów dotyczących tradycyjnych produktów regionalnych;
- kreowanie marki ŁÓDZKIE;
- opracowywanie i wydawanie informatorów promujących podregiony kulturowe, symbole województwa i imprezy kulturalne.

W programie wskazano, że omówiony cel strategiczny jest możliwy do zrealizowania poprzez skoordynowane działania wszystkich jednostek samorządu terytorialnego, instytucji odpowiedzialnych za ochronę zabytków, a także właścicieli obiektów zabytkowych.

Program Rozwoju Turystyki w Województwie Łódzkim na lata 2007-2020

Jako cel nadrzędny Programu Rozwoju Turystyki postawiono wykreowanie atrakcyjnego turystycznie wizerunku regionu, poprzez realizację kompleksowego zespołu działań organizacyjnych, inwestycyjnych i promocyjnych.

Aby wykonać postawione zadania należało określić i zanalizować występujące w tym obszarze trudności. w tym celu przeprowadzono strategiczną diagnozę, która pozwoliła na wyodrębnienie dwu węzłowych problemów rozwoju turystyki:

- brak turystycznego wizerunku województwa łódzkiego, wynikający m.in. z powszechnego zarówno wśród lokalnej społeczności, jak i turystów przekonania o niskiej atrakcyjności turystycznej regionu;
- niewystarczających produktach turystycznych województwa.

Innymi podstawowymi problemami rozwoju turystyki są:

- brak skoordynowanej polityki informacyjno-promocyjnej województwa

- dotyczącej turystyki, w tym słaby stopień tożsamości regionalnej;
- brak monitoringu rynku turystycznego, wykorzystywanego do celów inwestycyjnych i działań promocyjnych;
 - niedostateczna liczba wykwalifikowanych pracowników zatrudnionych przy zarządzaniu i obsłudze ruchu turystycznego;
 - niedostatecznie rozwinięta podstawowa infrastruktura turystyczna;
 - niewystarczająco rozwinięta współpraca pomiędzy władzami samorządowymi, organizacjami turystycznymi i branżą turystyczną.

Dla likwidacji wykazanych problemów sformułowano kilka priorytetów i związanych z nimi celów operacyjnych oraz działań, w tym:

Priorytet 4: Kształtowanie przestrzeni turystycznej województwa do pełnienia funkcji turystycznych oraz rozwój infrastruktury turystycznej;

Cel operacyjny 4.2: Kształtowanie i rozwój mikroprzestrzeni turystycznych – rozwój infrastruktury wspierającej budowę produktów turystycznych;

Działanie 4.2.8: Rewitalizacja obiektów zabytkowych, założeń pałacowo-przemysłowych oraz zabytkowych układów urbanistycznych z uwzględnieniem potrzeb turystyki.

Deklarowanym celem tych działań jest wsparcie projektów, mających na względzie rewitalizację oraz zabezpieczenie elementów dziedzictwa materialnego na terenie województwa łódzkiego z uwzględnieniem potrzeb ruchu turystycznego. Zachowanie tych elementów powinno być realizowane w taki sposób, aby możliwe było wprowadzanie funkcji turystycznych a wymogi konserwatorskie zostały w pełni spełnione. Dokładna inwentaryzacja obiektów zabytkowych w Łódzkiem, wraz z wyróżnieniem przeznaczonych do wykonywania funkcji turystycznych, powinna być podstawą do prowadzenia wszelkich prac konserwatorsko-budowlanych. Kluczowym zadaniem winno być określenie priorytetów inwestycyjnych, z których najważniejszym jest zajęcie się obiektami znajdującymi się w najgorszym stanie, ale mającymi stosunkowo duży potencjał w wykorzystaniu dla turystyki oraz obiektami o kluczowym znaczeniu dla rozwoju regionalnej oferty kulturalnej.

Strategia Rozwoju Powiatu Sieradzkiego na lata 2016-2023

W części programowej Strategii określono wizję powiatu sieradzkiego jako obszar „spójny gospodarczo, terytorialnie i społecznie, zapewniający warunki korzystne dla rozwoju osadnictwa, przedsiębiorczości, rolnictwa i turystyki”.

Urzeczywistnienie przyjętej wizji jest misją powiatu sieradzkiego, realizowaną „przy zrównoważonym wykorzystaniu bogactw naturalnych i **dziedzictwa kulturowego Ziemi Sieradzkiej** oraz przy zaangażowaniu i efektywnej współpracy samorządu lokalnego, instytucji publicznych, organizacji społecznych i wszystkich mieszkańców”.

Aby zrealizować przedstawione zamierzenia, określono 5 podstawowych celów Strategii, z których cel nr 5: „Integracja samorządów i mieszkańców Ziemi Sieradzkiej, **dbanie o jej dziedzictwo kulturowe**, wspieranie aktywności obywatelskiej mieszkańców” odnosi się bezpośrednio do prezentowanego Programu.

W ramach celu strategicznego nr 5 określono cele operacyjne i kierunki działań związane z ochroną dziedzictwa kulturowego:

1. Cel operacyjny: *Zachowanie, promocja i udostępnianie zasobów dziedzictwa kulturowego Ziemi Sieradzkiej.*

Kierunki działań:

- digitalizacja zasobów powiatowych instytucji kultury i wzrost ich dostępności poprzez umożliwienie korzystania z części z nich online;
- promocja kultury i historii Ziemi Sieradzkiej poprzez współorganizację (przy zaangażowaniu samorządów gminnych i organizacji pozarządowych) wydarzeń na terenie całego powiatu;
- prowadzenie edukacji kulturalnej i regionalnej społeczeństwa, zwłaszcza wśród dzieci i młodzieży, np. poprzez umieszczenie wiedzy o regionie w programach szkolnych;
- zwiększanie identyfikacji i przywiązania mieszkańców do Ziemi Sieradzkiej, np. poprzez organizację imprez, spotkań, wystaw, wspieranie mediów i wydawnictwa lokalnych.

2. Cel operacyjny: *Modernizacja obiektów instytucji kultury i dziedzictwa Ziemi Sieradzkiej.*

Kierunki działań:

- remont siedzib Biura Wystaw Artystycznych i Muzeum Okręgowego w

Sieradzu;

- utrzymanie w dobrym stanie technicznym i przeprowadzenie koniecznych prac rewitalizacyjnych zabytków będących w zarządzie powiatu;
- wspieranie działań na rzecz rewitalizacji miast i wsi na terenie powiatu.

5. Uwarunkowania wewnętrzne ochrony dziedzictwa kulturowego

5.1. Relacje gminnego programu opieki nad zabytkami z dokumentami wykonanymi na poziomie Gminy i Miasta Warta (analiza dokumentów programowych gminy)

W mieście i gminie Warta cele i kierunki działań w zakresie opieki nad zabytkami są spójne z założeniami innych dokumentów strategicznych obowiązujących na tym terenie.

Strategia Rozwoju Gminy i Miasta Warta na lata 2012-2020

Dokument ten wyznacza jako cel strategiczny rozwoju gminy Warta rozwój turystyki w oparciu o potencjał przyrodniczy i krajobrazowy.

Jako misję określono „wykorzystanie potencjału zbiornika Jeziorsko i dorzecza Warty dla rozwoju turystyki bliskiej naturze oraz poprawy jakości życia mieszkańców”. Ta misja ma dążyć do realizacji wizji, którą jest Gmina Warta, jako „centrum turystyki opartej o zasoby wody, natury i kultury”.

Jednym z elementów uwzględnionych w podanej wizji i misji są „zasoby historyczne i kulturowe Gminy w postaci zabytków architektury oraz szlaków turystycznych, pozwalające na uzupełnienie oferty turystycznej Gminy”.

Wśród celów wspierających osiągnięcie celu strategicznego jest promocja dziedzictwa kulturowego i historycznego, a także poprawa infrastruktury kultury, powiązane z rozwojem turystyki i rekreacji i zaspokajaniem potrzeb mieszkańców w tym zakresie.

W ramach tych działań zaproponowano m.in.:

Cel strategiczny C: *Wykorzystanie potencjału wynikającego z bogatej kultury regionu*

Cel operacyjny C.1: *Odnowa i promocja istniejącego dziedzictwa kulturowego*

Cel ten ma być zrealizowany poprzez renowację zabytkowej architektury, podejmowanie działań dla ochrony zabytków, modernizację i zmianę charakteru funkcjonowania muzeum na terenie gminy, a w końcu „włączenie oferty historyczno-kulturalnej do oferty turystycznej gminy.

Zmiana Studium Uwarunkowań i Kierunków Zagospodarowania Przestrzennego Gminy i Miasta Warta

Studium, określa cele i kierunki polityki przestrzennej gminy także w obszarze dziedzictwa kulturowego oraz ochrony zabytków. W omawianym dokumencie omówiono uwarunkowania konserwatorskie, wynikające z dotychczasowych planów miejscowych, w tym:

- strefę ochrony konserwatorskiej dla miasta Warty;
- listę obiektów objętych obowiązkiem ochrony konserwatorskiej na terenie gminy;
- orientacyjną strefę ochrony archeologicznej.

W studium wyszczególniono obiekty i obszary objęte ochroną konserwatorską.

Na tej podstawie zaproponowano następujące strefy ochrony konserwatorskiej:

- A – pełnej ochrony historycznej struktury przestrzennej:
 - historyczny układ urbanistyczny miasta Warty,
 - zespoły dworskie w Cielcach, Mikołajewicach, Ustkowie, Rożdzałach, Małkowie;
- B – ograniczonej ochrony konserwatorskiej
 - cmentarze w Warcie, Glinnie, Górze, Jeziorsku, Kamionaczu, Rossoszycy,
 - układ ruralistyczny wsi Małków i Duszniki;
- C – zachowanych elementów zabytkowych:
 - wybrane elementy układu przestrzennego miasta Warty poza obszarem strefy „A”;
- E – ochrony widokowej:
 - obszar wschodniej ekspozycji sylwety zabytkowego zespołu miasta Warty od strony rzeki oraz kierunki otwarcie widokowych z ulic na pozytywne dominanty architektoniczne;
- K – ochrony krajobrazu:
 - krajobraz dolinny rzeki Warty,
 - strefy krawędziowej ciągu wzgórz morenowych rejonu Małkowa i

- Dusznik,
- obszary widokowe nad zbiornikiem Jeziorsko,
 - obszary krajobrazu wsi z zachowanymi elementami historycznych układów przestrzennych w Jakubicach, Bartochowie, Dusznikach, Małkowie, Gołuchach, Łabędziach i Cielcach;
- W – ochrony archeologicznej w granicach miejsc koncentracji stanowisk archeologicznych.

W omawianym dokumencie zaproponowano rewaloryzację parku miejskiego w Warcie oraz zabytkowych parków wiejskich objętych ochroną. Ponadto ustalono obowiązek sporządzenia miejscowych planów dla części miasta Warta w granicach strefy pełnej ochrony konserwatorskiej, która jest w strukturze funkcjonalno-przestrzennej miasta sferą centralną oraz dla wsi Małków i Duszniki w strefach ograniczonej ochrony. Podkreślono, że jednym z najważniejszych celów jest ochrona wartości przyrodniczych, kulturowych i krajobrazowych.

Innymi dokumentami programowymi gminy, w którym poruszone są problemy ochrony dziedzictwa kulturowego jest koncepcja turystyczna „Zagospodarowanie turystyczne Rzeki Warty oraz Zbiornika Jeziorsko” przyjęta w 2016 r. oraz „Program Rewitalizacji Gminy i Miasta Warta na lata 2017-2022” także z 2016 r.

Zagospodarowanie turystyczne Rzeki Warty oraz Zbiornika Jeziorsko

W dokumencie tym poddano diagnozie atrakcyjność turystyczną obszarów w dolinie Warty. Omówiono historię regionu oraz elementy dziedzictwa kulturowego: zabytki architektury i sztuki, wybrane nieruchomości zabytki archeologiczne.

Jako mocne strony służące do realizacji wizji regionu jako centralnego punktu turystyki na mapie Polski środkowej, podkreślono bogatą historię i występowanie ciekawych zabytków. Jednym z elementów tej polityki, jest rewitalizacja miasta Warta, przewidziana w ramach celu operacyjnego 3.2: *Działania przyciągające inwestorów* i pielęgnowanie i zachowanie dziedzictwa kulturowego w ramach celu 4.2: *Zwiększenie możliwości rozwojowych lokalnej gospodarki*.

Program Rewitalizacji Gminy i Miasta Warta na lata 2017-2022

Rewitalizacja, traktowana jako metoda rozwiązywania problemów społecznych, przestrzennych i gospodarczych, określa działania zmierzające do zmiany struktury funkcjonalno-przestrzennej zdegradowanych obszarów. W związku z tym musi się opierać m.in. o plan ochrony, opieki, rewaloryzacji i wykorzystania w tym celu zabytków, a szerzej dziedzictwa kulturowego.

Omawiany *Program Rewitalizacji* jest powiązany ze *Strategią Rozwoju Gminy i Miasta Warta na lata 2012-2020*.

W diagnozie stanu miasta i gminy zanalizowano m.in. strefę ochrony konserwatorskiej, powtarzając ustalenia poczynione w *Studium Uwarunkowań i Kierunków Zagospodarowania Przestrzennego Gminy i Miasta Warta* a przytoczone powyżej.

Do mocnych stron stanu istniejącego, które przyczynią się do realizacji programu zaliczono podczas analizy SWOT w obszarze „Turystyka, sport i rekreacja” m.in.:

- istnienie obiektów zabytkowych, w szczególności zabytkowej strefy centrum;
 - bogatą tradycję, historię i kulturę,
- ale do słabych zaliczono:
- zły stan zachowania obiektów zabytkowych na obszarze miasta.

Jedną ze wskazanych potrzeb rewitalizacyjnych, wynikających z celów strategicznych gminy i miasta, a niezbędnych do realizacji wizji, czyli stanu obszaru po rewitalizacji, jest „konieczność zachowania dziedzictwa kulturowego i historycznego, zarówno w kontekście ochrony przed degradacją obiektów zabytkowych, historycznych, infrastruktury turystyki i rekreacji jak i też zaspokajania potrzeb mieszkańców obszaru rewitalizacji”.

W Sferze środowiskowej, funkcjonalno-przestrzennej i technicznej wytyczono

Cel 1.: Zachowanie ładu przestrzennego i estetyki Miasta, wzmocnienie istniejących i wspieranie nowych funkcji Miasta,
a kierunkiem działania jest tu m.in.:

- odnowienie historycznego wizerunku centrum miasta (poprzez remonty obiektów zabytkowych).

5.2. Charakterystyka zasobów, analiza i ocena stanu dziedzictwa i krajobrazu kulturowego miasta i gminy Warta

5.2.1. Warunki fizyczno-geograficzne

Obszary gminy i miasta Warta, mówiąc ogólnie, znajdują się w granicach podprovincji Niziny Środkowopolskiej, w obrębie makroregionu Nizina Południowowielkopolska, na granicy czterech mezoregionów: miasto i najbliższe okolice leżą w obrębie Kotliny Sieradzkiej, stykającej się od północy z Kotliną Kolską, wschodnia część gminy na Wysoczyźnie Łaskiej, zachodnia na Wysoczyźnie Tureckiej, południowo-zachodnia na Wysoczyźnie Złoczewskiej. Dolina Warty, która stanowi oś gminy, w swoim ostatecznym zrębie została ukształtowana w wyniku zlodowacenia środkowopolskiego oraz później, w wyniku procesów peryglacjalnych podczas zlodowacenia północnopolskiego. Na powierzchni znajdują się utwory plejstoceńskie. Od południa Wartę ogranicza duży zespół wzgórz morenowych, przecinanych wąwozami, przechodzących w równinę morenową. Na stoku i krawędzi tej formacji znajduje się miasto Warta, ograniczone dodatkowo od południa i północy dolinkami niewielkich cieków wodnych. W bezpośrednim sąsiedztwie Warty wytworzyły się dobre gleby, zwane rędzinami, co ma zawsze niebagatelny walor dla postępów osadnictwa ludzkiego. Wyróżnia się tu kompleks żytni bardzo dobry. Jedynie w północnej części, w kierunku Proboszczewic, spotykamy mady pyłowe.



(źródło: www.zloczew.pl)

5.2.2. Zarys historii miasta i gminy Warta

Herbem miasta Warta jest tarcza, gdzie w polu niebieskim znajduje się mur i brama miejska bez wrót. Na murze trzy wieże o równej wysokości, każda z czterema blankami. Poniżej otworu bramnego biały orzeł bez korony z głową w prawo (wg zasad heraldyki), z koroną i szponami złotymi.



Opisane poniżej warunki geograficzne zdeterminowały układ dróg handlowych nad rzeką i w rejonie, od której nazwę wzięła miejscowość. Od co najmniej epoki brązu nad Wartą istniał szlak handlowy. Od średniowiecza przez Wartę przebiegał szlak solny łączący Wielkopolskę z Mazowszem i Śląskiem. Regionalne drogi przebiegały z zachodu na wschód a mniej ważne do sąsiednich, innych miejscowości. Aczkolwiek źródła pisane milczą na temat istnienia w Warcie jakiegoś wczesnopiastowskiego grodu, być może niewielki gródek tu egzystował, ale ten problem mogą wyjaśnić dopiero badania archeologiczne. Nie ulega jednak wątpliwości, że Warta była centrum przedlokacyjnego skupiska osadniczego, składającego się z późniejszych wsi historycznych takich jak: Duszniki, Tądów, Tomisławice, Witów.

Wartę założyli prawdopodobnie osadnicy niemieccy lub polscy na prawie niemieckim przed 1247 r. Nie dziwi więc, że przed 1255 r. książę kujawski Kazimierz Konradowic wystawił przywilej lokacyjny dla sołtysa wsi Warta Wolframa, gdyż osada ta musiała już być od dawna znana i jak na owe czasy znaczna. W 1331 r. najazdu dokonali Krzyżacy. W 1423 r. Władysław Jagiełło wydał tu „Statut warcki”. Do 1447 r. odbywały się tu zjazdy rycerstwa i duchowieństwa.

Do dzisiaj jest czytelny średniowieczny układ miasta, które nigdy nie miało murów, czy wałów i bram miejskich. Od drugiej połowy XIV po schyłek XVI w. trwał okres rozkwitu miasta. Na południowym skraju miasta w roku 1467 lub 1468 został erygowany jeden z najstarszych konwentów bernardyńskich w Polsce. Do kościoła od południa przylegał zespół mieszkalny. Od północy założono klasztor bernardynek. W średniowieczu funkcjonowały jeszcze dwa kościoły: parafialny pw. Św. Mikołaja i św. Jana na przedmieściu. Być może istniał też przy szpitalu kościół św. Ducha.

Pojawiają się też uporczywie niepotwierdzone relacje o istnieniu w Warcie zamku, który miał być zniszczony podczas potopu szwedzkiego. Jako lokalizację podaje się obecny park miejski. Pogląd o istnieniu w Warcie zamku obecnie jest kwestionowany. Natomiast wysuwa się przypuszczenie, że siedziba wójta była obronna, ale prawdopodobnie w odróżnieniu od siedzib innych urzędników miejskich, była zlokalizowana poza rynkiem, może przy ulicy Prefektoralnej. W mieście stał też ratusz, pod koniec XVIII w. jeszcze drewniany, z odwachem, przeniesionym w 1822 r. do prywatnego, wynajętego domu w rynku. W 1842 r. pobudowano ratusz murowany. Indaganda pruska oraz inne źródła wymieniają także rzeźnię miejską i szereg drobnych zakładów. Do 1810 r. nie było jeszcze domów murowanych w Warcie. Po tej dacie pojawiają się nieliczne budynki murowane. Wydaje się, że dopiero pod koniec XIX w. i na początku XX w. rynek i okolice są zabudowane domami z cegieł. W 1793 r. bruk był zniszczony. W 1811 r. rozpoczęto restytucję wcześniejszych, a zrujnowanych bruków miejskich – powoli pokryto nimi rynek i ulice Sieradzką, Podprefekturalną i w znacznej mierze Toruńską oraz Kaliską. Jeszcze na początku XX w. bruk znajdował się jedynie na rynku oraz na ulicach Sieradzkiej, Dobrskiej (Toruńskiej?), Kaliskiej i Świętojańskiej koło fary. Przy Toruńskiej, a więc na N od rynku i później przy placu Wania były ujeżdżalnie i stajnie. W 1833 r. przeprowadzono regulację miasta wg planu sporządzonego w 1824 r. przez geometrę rządowego Jana Nepomucena Karwadzkiego. W 1843 r. rozpoczęto niwelowanie części rynku i ul. Kaliskiej. W 1793 r. w mieście była 1 studnia publiczna i 8 prywatnych, w 1824 r. były 3 studnie publiczne i 10 prywatnych. W 1859 r. przybyły 2 studnie publiczne.

Funkcji administracyjnych Warta w zasadzie nie pełniła. Funkcje handlowe w późnym średniowieczu pełnił stary rynek, na którym odbywały się targi i jarmarki, w tym końskie (wielki plac targowy istnieje do dziś w rejonie ulic Cwendrycha, Zachodniej i Andrychiewicza). Istniała tu komora celna, o której pierwszą wzmiankę mamy z 1369 r. Na przełomie XV i XVI w. działało w Warcie 5 cechów rzemieślniczych. Na przełomie XVIII i XIX w. w Warcie odbywało się 13 jarmarków rocznie, potem 6. Kupiectwo i rzemiosło dobrze się rozwijało, reprezentowane w XVIII i XIX w. głównie przez Żydów, których historia w Warcie sięga XVI w. Handlowano dalej głównie końmi, bydłem, sukniem, kramarszczyzną i zbożem. Po 1863 r. handel końmi upadł, ale jeszcze w 1893 r. wymieniono w opisie miasta dwa niebrukowane place targowe: koński i bydłocy. Chrześcijańscy mieszkańcy Warty od średniowiecza aż do końca XIX w. zajmowali się w znacznej mierze rolnictwem, co wynikało zresztą ze struktury pochodzenia mieszczan oraz funkcji miasta.

W 1458 r. Warta liczyła około 1400 mieszkańców, stało 230 domów przy 14 ulicach i rynku. W 1520 r. miasto należało do drugiej klasy podatkowej,

wystawiając 15 zbrojnych, co stawiało ją na równi z Sieradzem, Piotrkowem i innymi miastami, czyli w gronie miast średniozamożnych.

Mimo, że miasto dość dobrze się rozwijało – zwłaszcza w XVI–XVII w. – to od początku XVI w. następuje spadek prestiżu miasta, a funkcje w administracji lokalnej przejął Sieradz. Ponadto było także niszczone przez najazdy: w 1331 r. przez Krzyżaków, podczas potopu szwedzkiego i w trakcie walk w 1734 r., oraz pożary – w 1467, 1507, 1524, 1719, 1722, 1757, 1794, 1800, 1829, ostatnio w 1882 r. Nie ominęły też Warty zarazy: np. z 1423 r., druga trwająca pod koniec XV w. kilkanaście lat i trzecia poważna, epidemia cholery przebiegająca w trzech falach, miała miejsce w połowie XIX w. W 1810 r. mieszkało tu 1779 osób w 243 domach. Miasto utraciło znaczenie, rzemiosło upadło i nie podniosło się po chwilowym ożywieniu w trzeciej dekadzie XIX w. W 1908 r. powstał szpital psychiatryczny, funkcjonujący do dzisiaj. Sytuacja ekonomiczna zaczęła się poprawiać po I wojnie św., ale gros handlu i rzemiosła znajdowało się w rękach ludności żydowskiej, którą spotkała zagłada w latach II wojny św. Ludność polska i miasto także poniosły ciężkie straty. Po wojnie miasto powoli się rozwijało. W latach 1975-1998 w województwie sieradzkim. Obecnie jest siedzibą gminy w powiecie sieradzkim w woj. łódzkim. Na obszarze gminy jest 48 sołectw.

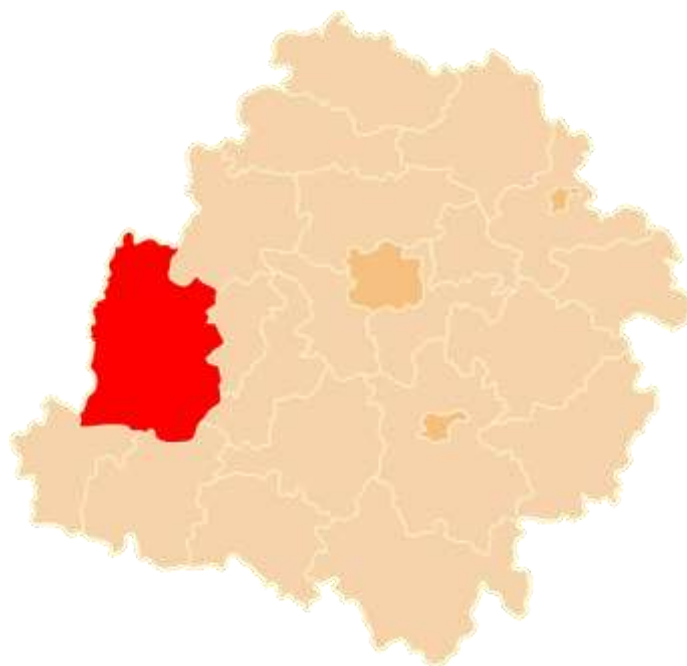

Powiat sieradzki na tle mapy administracyjnej woj. łódzkiego
(źródło: www.pl.wikipedia.org)



Gmina Warta na tle mapy administracyjnej powiatu sieradzkiego
(źródło: [www. Sieradz.gad.pl](http://www.Sieradz.gad.pl))

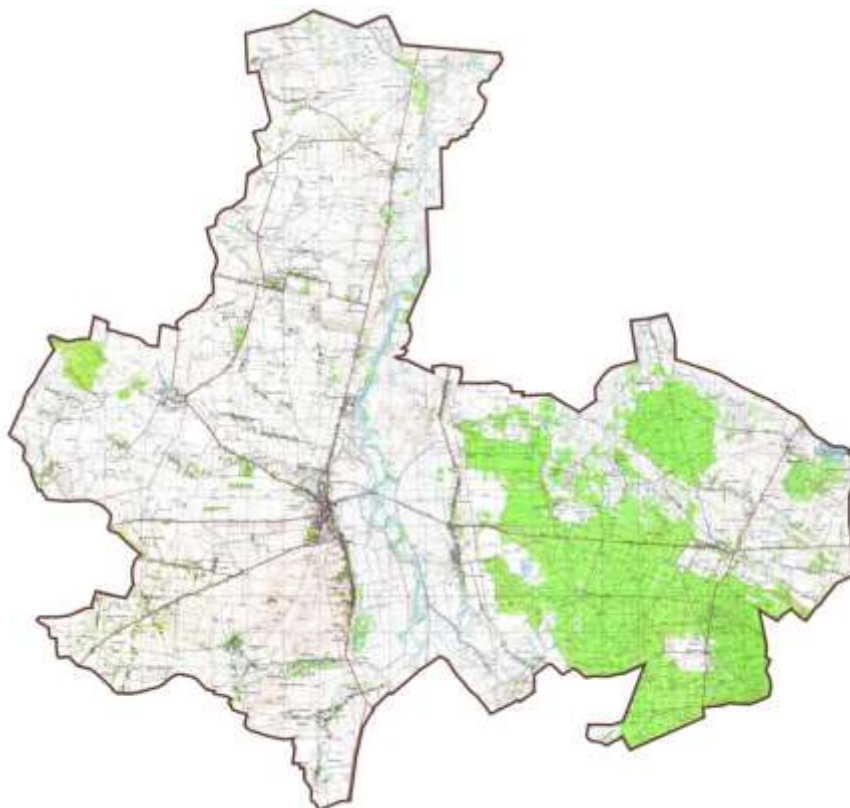

Gmina Warta – mapa topograficzna
(źródło: opracowanie własne)

Oprócz samej Warty, ciekawą i bogatą historię ma wiele miejscowości z terenu gminy, których korzenie sięgają nawet średniowiecza. Spośród 114 wsi, osad i przysiółków z terenu gminy Warta, 4 wsie mają metrykę z XII w., 4 wsie z XIII w., 34 z XIV w., 6 wsi z XV w., a 7 z XVI w. Patrząc na mapę można wyróżnić dwie grupy osad: na zachodnim brzegu rzeki Warty i na wschodnim. Tę pierwszą można jeszcze podzielić na część na S od miasta i na część na N od miasta.

Z całego tego zbioru na wyróżnienie zasługują:

Tądów Dolny i Górny – najstarsze wsie, znane z bulli papieża Innocentego II z 1136 r., wymieniającej uposażenie arcybiskupa gnieźnieńskiego, Kraków z 1138 r., własność klasztoru w Kościelnej Wsi a w XV w. Krąkowskich h. Trąby, później Czartkowskich i innych, ponadto Tomisławice znane od 1176 r., także własność klasztorna, od XV w rękach Świnków, później Wolskich i w końcu Jabłkowskich z Cielc.

Z młodszych zapisków o XIII-wiecznych wsiach, zwracają uwagę Duszniki, położone bezpośrednio za południową granicą Warty. Ich historia sięga 1295 r. Wieś, jak wskazuje nazwa, była własnością kościelną, lecz pod koniec XIV w. przeszła w ręce rycerskie. Pozostawały wsią szlachecką także i w XIX w., gdy właścicielami byli Biernaccy i Małachowscy z pobliskiego Małkowa. Również z XIII w. pochodzi pierwsza wzmianka o leżącym na prawym brzegu Warty Glinnie, wsi wchodzącej od 1494 r. w skład dóbr królewskich i parafią ustanowiona już w XVI w. Ponadto od XIII w. znamy Upszczew i Witów, będący na uposażeniu wójta Warty.

Najliczniej reprezentowane są wsie o korzeniach XIV-wiecznych. Jedną z takich podwarciańskich wsi jest Bartochów, siedziba rodu Bartochowskich herbu Rola, o którym mamy pierwszą wzmiankę z 1323 r. W dawnym dworze w XVIII i XIX w. mieszkała rodzina Biernackich. W pierwszej połowie XIX w. znajdowała się tu filia manufaktury Adolfa Harrera z Sieradza. Na terenie dóbr tej wsi odbyła się 15 XI 1863 r. krwawa potyczka powstańców styczniowych z wojskiem carskim o czym informuje pamiątkowy krzyż przy drodze do Warty.

Za Dusznikami leży Małków, z grodziskiem średniowiecznym i zespołem pałacowym z XIX w. Majątek przechodził przez ręce wielu właścicieli, by przed II wojną zostać sprzedanym przez Marię i Walentynę Pstrokońskie Adamowi Krzyżanowskiemu. W pałacu bywała śmietanka artystyczna i towarzyska. Pracował też znany malarz Zygmunt Andrychiewicz.

Do północnej grupy wsi należą Cielce z metryką z 1386 r. Stanowiła wówczas własność rycerską Szreniawitów lub Nałęczów. Na początku XIX w. przeszła z rąk Felicjana Otockiego h. Dołęga do Ignacego Jabłkowskiego, h. Wczele. Józef Jabłkowski, który założył polską szkołę w Cielcach, a w 1846 r. wprowadził nowoczesną gospodarkę czynszową, w 1852 r. postawił cukrownię. Gdy w 1879 r. Jabłkowscy przenieśli się do Warszawy, włości przejął Jan Kraczanowicz, następnie Stefan i Jan Karłowscy, którzy bardzo rozbudowali majątek i dwór, i mieszkali w nim do II wojny św. Wieś była ostoją ruchu ludowego i niepodległościowego.

Czartki (dawniej Małe i Wielkie) pojawiają się w dokumentach w 1391 r. Zapisano wówczas, że mieszkał tam rycerz Jaśko. Potem były w rękach różnych właścicieli. Wieś, jak podają niektóre źródła, do 1836 r. należała do rodziny Czartkowskich h. Korab. W 1831 r. urodził się w Czartkach Wielkich Antoni Szymborski – powstaniec wielkopolski i styczniowy, a w 1870 r. jego syn Wincenty Szymborski – polityk, działacz społeczny, ojciec Wisławy Szymborskiej.

Niedaleko położona od Cielc Góra, to także przykład wsi o historii sięgającej końca XIV w., a nawet wcześniej. Na jej terenie znajduje się wczesnośredniowieczne cmentarzysko szkieletowe. Inną wsią, z grupy na północ od Warty jest Jeziorsko z metryką z 1324 r. Własność szlachecka, należała do kasztelani spicymierskiej, z parafią istniejącą od XIV w. Ostrów Warcki, leżący nieco na północ od Jeziorska, ma metrykę z 1391 r., zaś leżące tuż za Wartą Proboszczowice z 1386 r. W średniowieczu należały do arcybiskupstwa gnieźnieńskiego, później przeszły w ręce prywatne, by w XIX w. być donacją gen. Tolla z Uniejowa.

Z XV w. pochodzą wzmianki m.in. o Kawęczynku, Jakubicach, Dzierżąnej i Baszkowie.

Największą wsią na wschodnim brzegu Warty jest Rossoszyca z pierwszą wzmianką z 1390 r. o rycerzu Marcynie. W XVI w. była w rękach m.in. Jakuba Roszowskiego, w XVIII w. rodziny Pstrokońskich, fundatorów drewnianego kościoła. Trzeba wspomnieć gniazdo Kamionackich – wieś Kamionacz z 1374 r., na prawym brzegu Warty, z ciekawym drewnianym kościołem fundowanym przez Jarocińskich w XIX w., a Miedźno to przykład osady nowożytnej, znanej od 1520 r., lokowanej wśród lasów we wschodniej części gminy.

5.2.3. Krajobraz kulturowy

Jak już wspomniano, na krajobraz kulturowy danego regionu składają się zarówno elementy przyrodnicze, jak i wytwory i osiągnięcia cywilizacyjne ludzi, ukształtowane w procesie rozwoju historycznego. Europejska Konwencja Krajobrazowa zauważa, że krajobraz jest istotnym składnikiem jakości życia i zachowania tożsamości współczesnych ludzi. Z tego powodu istotne jest zapobieganie i ograniczanie stopnia degradacji przestrzeni polskich miast i wsi. Ważna jest także promocja walorów krajobrazowych i kulturowych.

Uwarunkowania fizyczno-geograficzne opisano już wyżej. Ważnym składnikiem krajobrazu jest sieć dróg, stanowiąca o zewnętrznych powiązaniach gminy.



Gmina Warta – sieć drożna
(źródło: www.gimwarta.pl)

Przez gminę i miasto Warta przebiegają m.in. odcinki następujących dróg:

- odcinek drogi krajowej nr 83 Turek-Sieradz – 19,6 km;
- odcinek drogi wojewódzkiej nr 710 Błaszki-Łódź – 24,1 km;
- odcinek drogi wojewódzkiej nr 479 Dąbrówka-Sieradz – 8,9 km;
- drogi powiatowe o łącznej długości 69,87 km;
- drogi gminne o łącznej długości 93,33 km.

Różne formy ochrony przyrody mają na celu eksponowanie wyjątkowych cech gminy i miasta Warta, a zwłaszcza ochronę unikatowego krajobrazu. Gmina i miasto Warta są bardzo atrakcyjne pod względem krajobrazowym. Największy wpływ na ten stan ma południkowy odcinek doliny Warty, sięgający do miasta zbiornik Jeziorsko oraz duże kompleksy leśne wokół Rossoszycy we wschodniej części gminy.

Do najważniejszych form ochrony przyrody należy w gminie Warta zaliczyć:

- obszar specjalnej ochrony ptaków Obszar Natura 2000 PLB 100002 „Zbiornik Jeziorsko” a w nim Rezerwat Przyrody „Jeziorsko”;
- Nadwarciański Obszar Chronionego Krajobrazu;
- kompleks leśny Rossoszycy-Miedźno zaliczony do Ekologicznego Systemu Obszarów Chronionych (ESOCH).

Oprócz tego mamy chronionych jest 6 parków podworskich, 34 pomniki przyrody, użytki ekologiczne: „Mazur” (odcinek rzeki) i 3 bagna śródleśne. Podkreślić trzeba, że parki podworskie mają dużą wartość ekologiczną, przyrodniczą i historyczną – są ważnym elementem współczesnego zagospodarowania wsi, zachowują dawną strukturę polskiego krajobrazu.

W związku z powyższym na obszarze gminy istnieją szlaki turystyczne, mające m.in. funkcjonować w zakresie edukacji historycznej, krajobrazowej i ekologicznej:

- odcinek Szlaku Kajakowego Rzeki Warty;
- odcinek Nadwarciańskiego Szlaku Rowerowego (Poznań-Jeziorsko);
- odcinek Szlaku im. Władysława Reymonta;
- odcinek Szlaku Walk nad Wartą;
- odcinek Szlaku im. Kazimierza Deczyńskiego;
- odcinek Szlaku im. Powstańców 1863;
- odcinek Szlaku Dworków Ziemi Sieradzkiej;
- odcinek Szlaku Rowerowego „Sieradzka eSka”.

5.2.4. Zabytki na terenie Gminy i Miasta Warta

Do składników wchodzących w zasób dziedzictwa kulturowego należą następujące elementy i formy przestrzenne:

- pojedyncze i zespołowe dzieła architektury i budownictwa;
- zabytkowe założenia zieleni;
- zabytki archeologiczne (stanowiska archeologiczne).

Krajobraz kulturowy, jego ochrona, kształtowanie i opieka nad jego elementami realizowana w różnych formach, powinien uwzględniać i spełniać oczekiwania społeczne, funkcje gospodarcze regionu i zasadę zrównoważonego rozwoju. Wymieniona problematyka powinna być brana pod uwagę przy konstruowaniu miejscowych planów zagospodarowania przestrzennego.

I tak w dokumencie „Zmiana studium uwarunkowań i kierunków zagospodarowania przestrzennego Gminy i Miasta Warta” określono wynikające z planów zagospodarowania przestrzennego uwarunkowania konserwatorskie i obowiązek ochrony konserwatorskiej dla stref i obiektów:

w mieście Warta

- strefę ochrony konserwatorskiej układu urbanistycznego miasta;
- strefę ochrony architektonicznej zespołów historyczno-architektonicznych, obejmującą zabudowę rynku wraz kościołem parafialnym i jego otoczeniem oraz zabudowę klasztorno-szpitalną;
- strefę ochrony architektonicznej pojedynczych obiektów zabytkowych;
- obiekty zabytkowe wpisane do rejestru zabytków (wg wykazu 13 sztuk);
- dominanty pozytywne;
- dominanty negatywne;
- obszar wskazany do zmiany elewacji;
- ciągi budowy wymagające odnowienia elewacji;
- punkty widokowe;

na obszarze gminy Warta

- Cielce – dwór murowany z XIX w.;
- Góra – kościół drewniany z 1793 r.;
- Kamionacz – kościół drewniany z 1843 r.;
- Kamionacz – dzwonnica drewniana z poł. XIX w.;
- Małków – grodzisko stożkowate z XIII-XIV w.;
- Małków – pałac murowany z 1820-1830 r.;

- Małków – park dworski z XIX w.;
- Małków – pawilon ogrodowy murowany z pocz. XIX w.;
- Małków – wozownia murowana z 1. poł. XIX w.;
- Mikołajewice – relikw dworu murowanego z XVIII/XIX w.;
- Rossoszyca – kościół drewniany z 1783 r.;
- Rożdżały – dwór murowany z XIX/XX w.;
- Rożdżały – park z XIX w.;
- Ustków – dwór murowany z końca XVIII w.

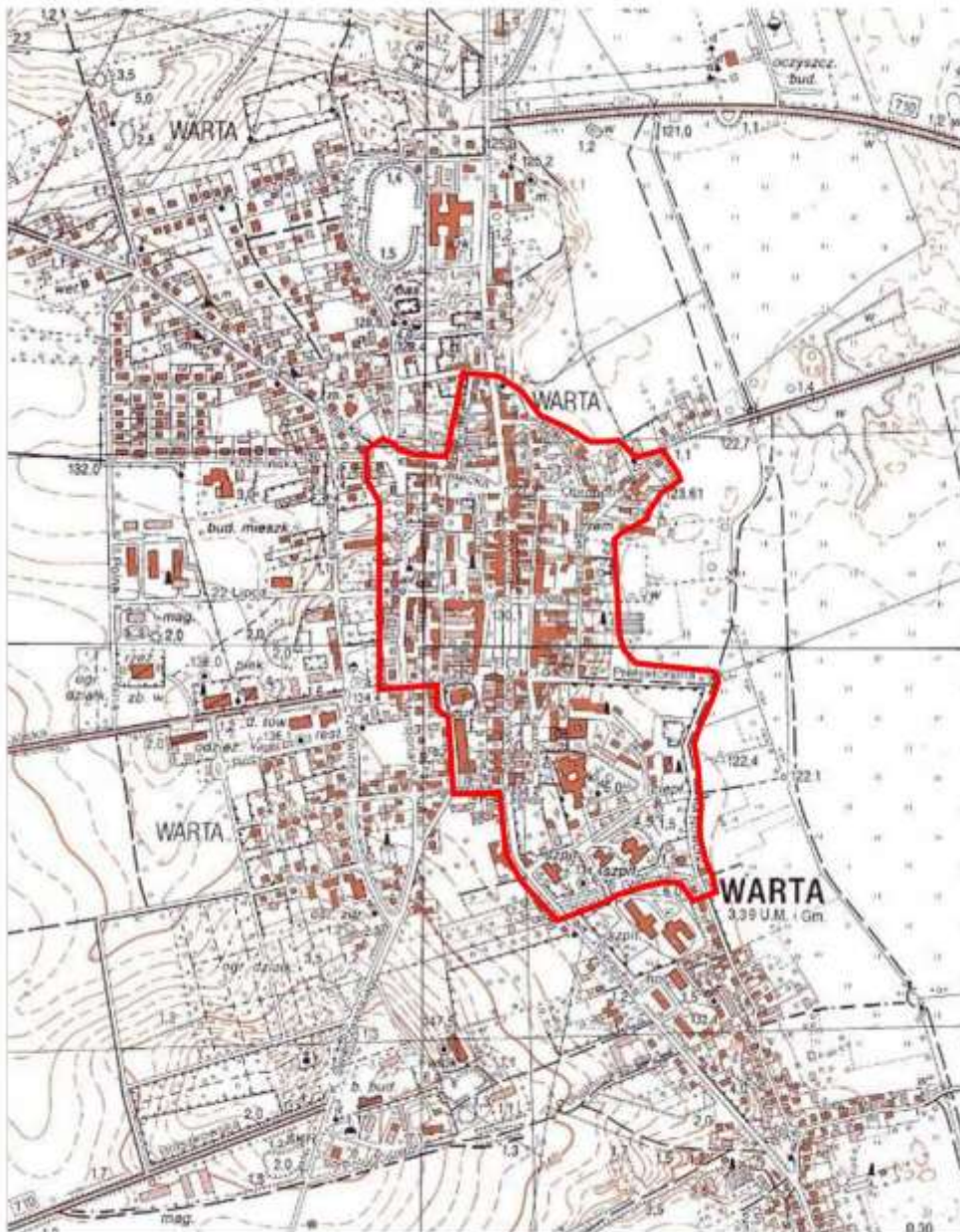

Warta – historyczny układ urbanistyczny do 2016 r.
(źródło: opracowanie własne)

5.2.4.1. Zabytki nieruchome

Gmina i miasto Warta są szczególnie zasobne w zabytki. Można tu wymienić zabytki sakralne (klasztory i kościoły), świeckie (dwory, domy mieszczkańskie i chłopskie, przemysłowe) i założenia parkowe. Zabytki te zostały ujęte w wojewódzkiej i gminnej ewidencji. Oba wykazy są prowadzone na podstawie art. 22 Ustawy o ochronie zabytków i opiece nad zabytkami z 23 lipca 2003 r. (t.j.: Dz. U. z 2014 r., poz. 1446 z późn. zm.). Prowadzony jest także rejestr zabytków na podstawie art. 21 i 22 Ustawy z 2003 r. (t.j.: Dz. U. z 2014 r., poz. 1446 z późn. zm.), gdzie opisano zasady prowadzenia rejestru zabytków, krajowej, wojewódzkiej i gminnej ewidencji zabytków. Ewidencja jest prowadzona w formie zbioru kart adresowych zabytków nieruchomych z terenu danej gminy.

Aktualne wykazy zabytków nieruchomych zamieszczono w rozdziale 5.3.

5.2.4.2. Zabytki ruchome

Zabytki ruchome, których ewidencja jest prowadzona w formie kart adresowych gromadzonych w archiwum Wojewódzkiego Urzędu Ochrony Zabytków w Łodzi, Delegatura w Sieradzu są wpisane do rejestru zabytków lub do wojewódzkiej ewidencji zabytków ruchomych. Znajdują się one przeważnie w obiektach sakralnych. Jedynie w Wojewódzkiej Ewidencji Zabytków znajdują się zabytki sepulkralne.

Do rejestru zabytków ruchomych, których aktualny wykaz podano w załącznikach 1 i 2, wpisane są zabytki znajdujące się w kościołach w: Górze, Kamionaczu, Rossoszycy i Warcie. Ich łączna liczba wynosi 331 sztuk. Natomiast w Wojewódzkiej Ewidencji Zabytków Ruchomych uwzględniono zabytki z kościołów w: Górze, Jeziorsku, Warcie oraz groby o znaczeniu historycznym, groby osób zasłużonych dla regionu oraz Miejsca Pamięci Narodowej w: Górze, Kamionaczu, Jeziorsku, Rossoszycy i Warcie. Zabytki w tej kategorii występują na obszarze gminy i miasta Warta w liczbie 78 sztuk.

5.2.4.3. Zabytki archeologiczne

W dotychczas obowiązującym planie miejscowym wyznaczono także orientacyjną strefę ochrony archeologicznej, obejmującą przede wszystkim dolinę Warty, nad którą koncentrowało się w pradziejach i czasach historycznych osadnictwo ludzkie, którego ślady manifestują się w różny sposób, a są określane jako stanowiska archeologiczne, często zagrożone przez działalność ludzi i czynniki naturalne. Ustalono obowiązek zgłaszania do

Wojewódzkiego Urzędu Ochrony Zabytków wszelkich robót ziemnych. Do rejestru zabytków byłego województwa sieradzkiego wpisano grodzisko w Małkowie (nr 32/A) oraz cmentarzysko w Górze (nr 401/A). Dla odtworzenia prehistorii regionu największe znaczenie mają kompleksy osad i cmentarzysk ulokowane w dolinie Warty, częściowo przebadane podczas budowy zbiornika Jeziorsko, a także zespoły osadnicze stanowisk średniowiecznych i nowożytnych, w tym miasto Warta i wsie historyczne.

W 2013 r. na podstawie wykazów przekazanych na kartach, zgodnie z art. 7 nowelizacji ustawy o ochronie zabytków z 18 marca 2010 r., powstała Gminna Ewidencja Zabytków Archeologicznych, w której podano lokalizację i określono wszystkie wówczas znane stanowiska archeologiczne na obszarze gminy Warta. W dokumencie tym określono i naniesiono na mapę zaakceptowane przez WUOZ w Łodzi, Delegaturę w Sieradzu strefy ochrony archeologicznej. Stref tych jest obecnie 27. W 2016 r. wykaz został uzupełniony o 4 nowo zarejestrowane stanowiska, których liczba łączna sięgnęła 389. Aktualny wykaz podano w załączniku 3.

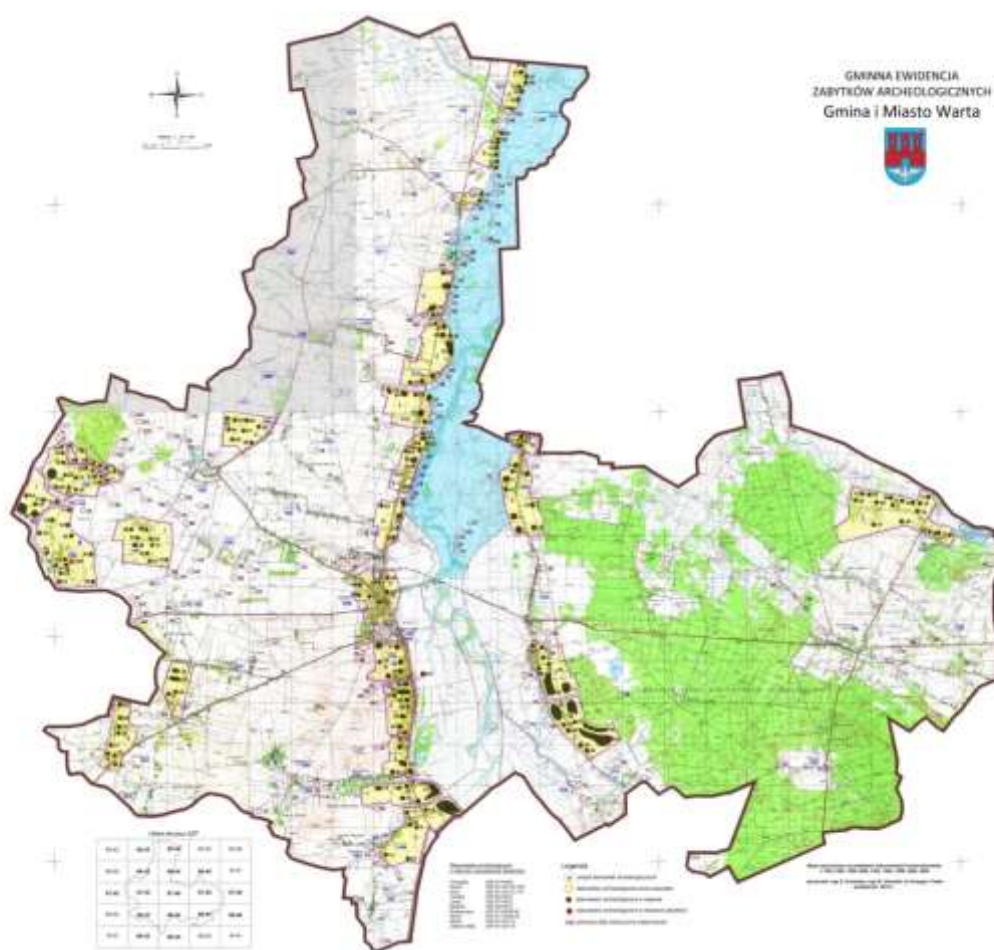

(źródło: GEZ Archeologicznych. Gmina i Miasto Warta)

5.2.5. Zabytki w zbiorach muzealnych i innych

Na terenie gminy i miasta Warta funkcjonuje jedno muzeum – jest to Muzeum Miasta i Rzeki Warty przy Oddziale PTTK w Warcie. Muzeum zostało utworzone na bazie Izby Regionalnej w Małkowie przez Zarząd PTTK w Warcie uchwałą z dnia 26 marca 1979 r. W 1981 r. placówka otrzymała statut muzeum i nazwę oraz została wpisana do rejestru instytucji upowszechniania kultury przez Wydział Kultury i Sztuki UW w Sieradzu pod pozycją 891/84. Muzeum mieści się w zabytkowej kamienicy przy ul. 20-go Stycznia 26 w 4 salach o powierzchni ok. 200 m². Wg stanu na 31 grudnia 2016 r. posiada 3791 muzealiów, reprezentujących dzieje najbliższej okolicy z dziedziny archeologii, etnografii, historii, sztuki¹. Na wyróżnienie zasługuje kolekcja zabytków archeologicznych z terenu zbiornika Jeziorsko, na czele z brązową situlą, stroje ludowe, dokumenty i pamiątki cechów rzemieślniczych z Warty, pamiątki po lotniku Stanisławie Skarżyńskim, nobliście Władysławie Reymoncie i rzeźbiarzu Stanisławie Szukalskim oraz zbiór dzieł malarza Zygmunta Andrychiewicza.

Innych kolekcji publicznych w gminie nie ma.

5.2.6. Dziedzictwo niematerialne

Jako „dziedzictwo niematerialne” rozumie się „(...) zwyczaje, przekaz ustny, wiedzę i umiejętności oraz związane z nimi przedmioty i przestrzeń kulturową, które są uznane za część własnego dziedzictwa przez daną wspólnotę, grupę lub jednostki”. Definicję tę sformułowano w Konwencji UNESCO i przyjęto na 32 sesji Konferencji Generalnej UNESCO w 2003 r.

UNESCO prowadzi Listę Dziedzictwa Niematerialnego, obejmującą zwyczaje z całego świata. Lista ta ma się przyczyniać do rozpowszechniania wiedzy na temat niematerialnego dziedzictwa kulturowego a także zwiększać świadomość jego wagi.

Dziedzictwo niematerialne, ciągle odtwarzane przez wspólnoty i grupy lokalne w relacji z ich środowiskiem społecznym, historią, w ścisłym powiązaniu ze środowiskiem przyrodniczym, jest przekazywane z pokolenia na pokolenie.

Wspomniana Konwencja wymienia następujące komponenty dziedzictwa niematerialnego:

¹ Łaskawa informacja Kierownik Muzeum Miasta i Rzeki Warty mgr Barbary Cicheckiej.

- tradycje i przekazy ustne, w tym język, jako narzędzie przekazu;
- spektakle i widowiska;
- zwyczaje, obyczaje i obrzędy świąteczne
- wiedzę o wszechświecie i przyrodzie oraz związane z nią praktyki;
- umiejętności związane z tradycyjnym rzemiosłem.

Na terenie Gminy i miasta Warta wymienione elementy dziedzictwa niematerialnego są kultywowane i wykorzystywane w pracy przez szereg instytucji, stowarzyszeń, grup i osób indywidualnych.

Dobrze ochronie dziedzictwa kulturowego, w tym niematerialnego służy działalność szeregu miejscowych organizacji:

- Towarzystwo Przyjaciół Miasta i Rzeki Warty, które kultywuje wiedzę o historii i zabytkach miasta oraz okolicy, a także podtrzymuje więzi ze wszystkimi Wartczanami;
- Klub Turystyki Wodnej Warta, kultywujący model aktywnego odpoczynku rodzinnego, głównie na akwenu „Jeziorska”;
- Lokalna Grupa Działania Przymierze Jeziorsko, działająca oddolnie w zakresie promowania i wykorzystania regionu;
- Ochotnicza Straż Pożarna – wszystkie jej oddziały są silnymi ośrodkami kulturalnymi na wsiach i w Warcie, a jej najważniejszym sposobem działania jest organizacja konkursów, festynów i działalność orkiestry amatorskiej w Warcie.

Jedną z takich instytucji jest Muzeum Miasta i Rzeki Warta, wspomniane już wyżej, które oprócz kolekcji zabytków, wspiera inicjatywy i organizuje imprezy z zakresu zachowania dziedzictwa niematerialnego, zwłaszcza w obszarze folkloru i rzemiosła tradycyjnego.

Warckie Centrum Kultury organizuje lub współorganizuje wiele imprez lokalnych, m.in. Dni Warty, Gminy Festiwal Folkloru, Festiwal Kapel Podwórkowych, Festiwal „Zaśpiewajmy Razem”, dożynki gminne, konkursy plastyczne, koncerty. Pod patronatem WCK działa kapela podwórkowa „Na Nowo”, śpiewaczy zespół ludowy „Jeziorki” i grupa teatralna „Cieniowaci”, jest wydawana lokalna gazetka „Warta”.

Do kapel ludowych, pielęgnujących folklor sieradzki, stroje i obrzędy, można zaliczyć wymienione już „Jeziorki”, mający także sekcję dziecięcą, Kapelę

Ludowa z Nobeli i Kapelę z Warty, a dawniej Kapelę z Baszkowa, obecnie grupe śpiewaków.

Specjalnością Warty były i są chóry o kilkudziesięcioletniej tradycji, do których można zaliczyć: Chór Mieszany „Lira” przy kościele oo. Bernardynów, Chór Najświętszej Marii Panny; Chór „Cecylianka” przy kościele parafialnym p.w. Św. Mikołaja, Chór Męski „Lutnia” obecnie także przy kościele p.w. Św. Mikołaja.

Niezwykle ważną organizacją dla zachowania dziedzictwa niematerialnego na terenie gminy i miasta Warta był założony w 1953 r. Oddział PTTK. Z inicjatywy jego wieloletniej prezeski dr Eugenii Kaleniewiczowej utworzono muzeum. Członkowie Oddziału inicjowali i prowadzili wiele imprez, takich jak rajdy, konkursy, szkolenia związane z dziedzictwem kulturowym. Chronili zabytki, kultywowali tradycje lokalne; krzewili patriotyzm.

Przy Warckim Centrum Kultury działa Miejska i Gminna Biblioteka Publiczna, posiadająca w zbiorach prawie 78 000 woluminów. Biblioteka ma liczne filie. W profilu swojej działalności ma także program kulturalno-oświatowy z elementami historii regionu i folkloru.

We wsi Włyń działa Zespół Teatralny „Włyniaki”, w którego zespole znajduje się cały przekrój społeczności wiejskiej, prezentującej na scenie baśnie oraz przedstawienia wg własnych scenariuszy, a ukazujących problematykę obchodzącą żywo miejscową ludność.

Tradycyjne rękodzieło i rzemiosło powoli zanika. Rzemiosło, takie jak tkactwo, szewstwo, kowalstwo, zduństwo, ceglarstwo, ciesielstwo, krawiectwo praktycznie zniknęło. Można powiedzieć, że tradycyjnego młynarstwa także nie ma, choć jest młyn, zegarmistrzostwa także. Inaczej się ma ze sztuką ludową. Jedną z przedstawicielek rękodzieła artystycznego jest wycinankarka Bożena Wyganowska z Cielc, inną Aleksandra Adamas z Warty – także wycinankarka i hafciarka i współpracowniczkę „Cieniowatych”.

Elementem kultywowania historii i dziedzictwa niematerialnego jest pamięć o znanych ludziach pochodzących z regionu. Do takich osób możemy zaliczyć:

- Zygmunta Andrychiewicza – wybitnego polskiego malarza, zm. w Warcie;
- Pawła Biernackiego – właściciela Małkowa, ostatniego kasztelana sieradzkiego;
- Jana Cwendrycha – żołnierza, animatora kultury, dyrygenta chóru „Lutnia”;

- Józefa Gogolewskiego – uczestnika konfederacji Barskiej, pochowanego w kościele oo. Bernardynów;
- Józefa Jabłkowskiego – właściciela Cielc, założyciela cukrowni w Cielcach;
- Eugenię Kaleniewicz – działaczkę PTTK i założycielkę Muzeum w Warcie;
- Stanisława Kaszyńskiego – profesora Uniwersytetu Łódzkiego;
- Witolda Łuniewskiego – ojca polskiej psychiatrii sądowej, założyciela szpitala psychiatrycznego w Warcie.
- Zofię Neyman – dyrektorkę Muzeum Okręgowego w Sieradzu;
- Teodora i Teofila Morawskich – właścicieli Mikołajewic, ministrów rządu powstańczego w 1830 r.;
- Rafała z Proszowic – błogosławionego bernardyna, zmarłego i pochowanego w Warcie;
- Marię i Walentynę Pstrokońskie – właścicielki Małkowa, malarki i animatorki kultury;
- Stanisława Skarżyńskiego – polskiego pilota, który pokonał Atlantyk w 1933 r.;
- Stanisława Szukalskiego – malarza i rzeźbiarza tworzącego w USA;
- Karola Stanisława Szymańskiego – lekarza psychiatrę, zabitego w Katyniu;

5.3. Zabytki objęte prawnymi formami ochrony

Przepisy prawne regulujące normy postępowania z zabytkowymi obiektami, zespołami obiektów i założeniami urbanistycznymi wpisanymi do rejestru zabytków, są opublikowane w ustawie z dnia 23 lipca 2003 r. o ochronie zabytków i opiece nad zabytkami (t.j.: Dz. U. z 2014 r., poz. 1446 z późn. zm.). Przepisy te, obowiązujące niezależnie od lokalizacji obiektu zabytkowego, określają rodzaj i zakres postępowania i wykonywania wszelkich prac związanych z zabytkami, zmiany ich funkcji i charakteru, a które wymagają zezwoleń i decyzji urzędów konserwatorskich.

W rozporządzeniu z dnia 27 lipca 2011 r. Minister Kultury i Dziedzictwa Narodowego określa zasady prowadzenia prac konserwatorskich, restauratorskich, robót budowlanych, badań konserwatorskich, architektonicznych i archeologicznych oraz innych działań przy zabytku wpisanym do rejestru zabytków (Dz. U. z 2011 r., nr 165, poz. 987). Minister określa także wymagania wobec osób prowadzących prace przy obiektach zabytkowych, określa tryb i sposób wydawania pozwoleń, ponadto wymagania, jakie powinien spełniać wniosek i pozwolenie na prowadzenie wspomnianych już prac.

W szczególności ww. rozporządzenie precyzuje:

- kwalifikacje, jakie powinny posiadać osoby uprawnione do prowadzenia prac konserwatorskich, prac restauratorskich, badań konserwatorskich, badań architektonicznych;
- dodatkowe wymagania, jakie powinny spełniać osoby kierujące robotami budowlanymi;
- sposób potwierdzenia posiadanych kwalifikacji i dodatkowych wymagań;
- standardy prowadzenia dokumentacji prac konserwatorskich i restauratorskich przy zabytku ruchomym wpisanym do rejestru zabytków oraz dokumentowania prac archeologicznych.

5.3.1. Zabytki nieruchome w rejestrze zabytków

Do rejestru zabytków wpisu dokonuje właściwy terytorialnie Wojewódzki Konserwator Zabytków zgodnie z art. 9 i art. 10 ustawy o ochronie zabytków i opiece nad zabytkami. W rejestrze zabytków nie umieszcza się zabytków wpisanych do inwentarzy muzealnych lub wchodzących w skład narodowego zasobu bibliotecznego. Kwestie związane z ochroną zbiorów muzealnych reguluje ustawa z dnia 21 listopada 1996 r. o muzeach (Dz. U. z 1997 r., nr 5, poz. 24; tekst jednolity: Dz. U. z 2012 r., poz. 987).

Na terenie Gminy i Miasta Warta zabytki nieruchome tworzą niejednokrotnie skupiska, z których to skupisk pojedyncze elementy są wpisane do rejestru.

Lista zabytków nieruchomych wpisanych do rejestru zabytków woj. łódzkiego (stan na 01. 09. 2016 r., źródło: WUOZ w Łodzi)

L.p.	Miejscowość	Zabytek	Nr rejestru
1.	Cielce	dwór	308/6/82/A
2.	Góra	kościół	316/3/84/A
3.	Góra	cmentarzysko szkieletowe	401/A
4.	Kamionacz	kościół	815/19/A
5.	Kamionacz	dzwonnica	816/20/A
6.	Kamionacz	park	292
7.	Krąków	ruina dworu	780/392/A
8.	Małków	grodzisko stożkowate	32/A
9.	Małków	pałac	826/33/A
10.	Małków	park	823/34/A
11.	Małków	pawilon ogrodowy	827/35/A
12.	Mikołajewice	relikt dworu	305/3/82/A

13.	Rossoszyca	kościół	839/51/A
14.	Rożdżały	park	375/A
15.	Rożdżały	dwór	390/A
16.	Ustków	dwór	385/A
17.	Warta	kościół parafialny	295/72/A
18.	Warta	kaplica cmentarna	861/73/A
19.	Warta	kościół oo. Bernardynów	855/74/A
20.	Warta	klasztor oo. Bernardynów	856/75/A
21.	Warta	kaplica św. Barbary	857/76/A
22.	Warta	kościół ss. Bernardynek	858/77/A
23.	Warta	klasztor ss. Bernardynek	859/78/A
24.	Warta	brama z dzwonnica	860/79/A
25.	Warta	ratusz	296/80/A
26.	Warta	d. jatki, d. kino „Lutnia”	862/81/A
27.	Warta	dom nr 24 w Rynku	864/82/A
28.	Warta	dom nr 1 ul. Kaszyńskiego	284/A
29.	Warta	dom nr 26 ul. 20-go Stycznia	356/386/A

5.3.2. Zabytki nieruchome w Wojewódzkiej Ewidencji Zabytków

Na terenie Gminy i Miasta Warta zlokalizowano następujące zabytki ujęte w wojewódzkiej ewidencji zabytków, zgodnie z wytycznymi ustawy o ochronie zabytków i opiece nad zabytkami, art. 21.

Lista obiektów i zabytków nieruchomych wpisanych do Wojewódzkiej Ewidencji Zabytków

(stan na 25. 11. 2015 r., źródło: WUOZ w Łodzi)

L.p.	Miejscowość	Zabytek	Nr wpisu
1.	Cielce	dwór	526, 308/A
2.	Cielce	park	527
3.	Glinno Kolonia	cmentarz parafialny	528
4.	Góra	kościół p.w. Wniebowzięcia NMP	529, 316/A
5.	Góra	otoczenie kościoła p.w. Wniebowzięcia NMP w granicach ogrodzenia	530
6.	Góra	cmentarz parafialny	531
7.	Jeziorsko	kościół p.w. Podwyższenia Krzyża Św.	532
8.	Jeziorsko	otoczenie kościoła w granicach ogrodzenia	533
9.	Jeziorsko	cmentarz z zadrzewieniem	534

10.	Jeziorsko	kaplica cmentarna	535
11.	Kamionacz	dwór	536
12.	Kamionacz	park	537
13.	Kamionacz	kościół p.w. Św. Marcina	538, 815/A
14.	Kamionacz	dzwonnica kościelna	539, 816/A
15.	Kamionacz	cmentarz przykościelny	540
16.	Kamionacz	cmentarz parafialny	541
17.	Kraków	ruina dworu	542, 780/A
18.	Małków	pałac	543, 826/A
19.	Małków	pawilon ogrodowy	544, 827/A
20.	Małków	park	545, 823/A
21.	Mikołajewice	relikt dworu	546, 305/A
22.	Mikołajewice	park	547, 293
23.	Zespół umocn. niemieckich	Proboszczowice, Warta, Duszniki, Małków, Kociszówek	548
24.	Rossoszyca	kościół p.w. Św. Wawrzyńca	549, 839/A
25.	Rossoszyca	cmentarz przykościelny w granicach ogrodz.	550
26.	Rossoszyca	cmentarza parafialny z zadrzewieniem	551
27.	Rossoszyca	kaplica cmentarna	552
28.	Rożdżały	dwór	553, 390/A
29.	Rożdżały	park	554, 375/A
30.	Ustków	dwór	555, 385/A
31.	Ustków	park	556, 291
32.	Warta	Dom nr 26 ul. 20-go Stycznia - muzeum	557, 356/A
33.	Warta	Park miejski	558, 294
34.	Warta	cmentarz żydowski	559
35.	Warta	zespół kościoła p.w. Św. Mikołaja	560, 295/A
36.	Warta	cmentarz przykościelny, ogrodzenie z bramą	561
37.	Warta	dom starców-ob. dom nr 1 ul. Kaszyńskiego	562, 284/A
38.	Warta	d. jatki, d. kino „Lutnia” – dom kultury	563, 862/A
39.	Warta	kościół ss. Bernardynek p.w. Św. Józefa	564, 858/A
40.	Warta	klasztor ss. Bernardynek	565, 859/A
41.	Warta	brama z dzwonnica ss. Bernardynek	566, 860/A
42.	Warta	kościół oo. Bern. p.w. Wniebowzięcia NMP	567, 853/A
43.	Warta	Klasztor oo. Bernardynów	568, 856/A
44.	Warta	mur klasztorny z bramkami	569
45.	Warta	kaplica cmentarna p.w. Św. Barbary	570, 857/A
46.	Warta	park przyklasztorny	571
47.	Warta	Ratusz – Rynek im. Wł. St. Reymonta 1	572, 296/A

48.	Warta	dom nr 24 – Rynek im. Wł. St. Reymonta	573, 864/A
49.	Warta	cmentarz parafialny z zadrzewieniem	574
50.	Warta	Kaplica cmentarna p.w. Św. Stanisława Bpa	575
51.	Warta	historyczny układ urbanistyczny miasta	576

5.3.3. Zabytki nieruchome w Gminnej Ewidencji Zabytków

Gminna Ewidencja Zabytków powinna zawierać zabytki nieruchome wpisane do rejestru, zabytki nieruchome wpisane do Wojewódzkiej ewidencji Zabytków oraz pozostałe zabytki nieruchome wyznaczone do ochrony i opieki przez burmistrza (prezydenta miasta, wójta) w porozumieniu z Wojewódzkim Konserwatorem Zabytków.

Gminna Ewidencja Zabytków jest prowadzona, jak wspomniano, w formie zbioru kart adresowych zabytków nieruchomych. Karta adresowa zawiera w szczególności wskazanie rodzaju zabytku, jego nazwę i miejsce położenia z podaniem miejscowości, nazwy ulicy i numeru posesji oraz nazwy gminy, powiatu i województwa.

Głównym celem prowadzenia ewidencji zabytków jest zebranie i opracowanie najistotniejszych informacji o obiektach zabytkowych, niezbędnych do prowadzenia planowej polityki konserwatorskiej w zakresie:

- wpisów do rejestru zabytków;
- współpracy konserwatora przy opracowywaniu miejscowych planów zagospodarowania przestrzennego;
- prac remontowo-budowlanych;
- dofinansowania prac konserwatorskich;
- przygotowywaniu szczegółowej dokumentacji obiektów dziedzictwa kulturowego.

**Lista obiektów i obszarów wpisanych
do Gminnej Ewidencji Zabytków Nieruchomych
na tle rejestru i WEZ**

(stan na 07. 11. 2014 r.)

(wpisy do rejestru zabytków – napisy pogrubione,
wpisy do Wojewódzkiej Ewidencji Zabytków – kursywa)

L.p.	Nr GEZ	Miejscowość	Obiekt/obszar	Nr rejestru
1.	1/1842 2/1842 3/1842 112/1842	Cielce	1. zespół dworski: a) dwór b) <i>park</i> c) <i>spichlerz</i> 2. kaplica p.w. Św. Teresy	308/6/82A
2.	115/1842	Duszniki	1. umocnienia niemieckie	
3.	4/1842	Glinno	1. cmentarz parafialny	
4.	5/1842 6/1842 7/1842	Góra	1. zespół kościoła p.w. Wniebowzięcia NMP a) kościół b) <i>otoczenie kościoła w granicach ogrodzenia</i> 2. cmentarz parafialny 3. cmentarzysko szkieletowe	316/3/84/A 401/A
5.	8/1842 9/1842 10/1842 13/1842 14/1842 11/1842 12/1842	Jeziorsko	1. zespół kościoła p.w. Podwyższenia Krzyża Św. a) <i>kościół</i> b) <i>plebania</i> c) <i>otoczenie kościoła w granicach ogrodzenia</i> 2. zespół cmentarza parafialnego a) <i>kaplica cmentarna</i> b) <i>cmentarz z zadrzewieniem</i> 3. b. urząd gminy - szkoła 4. piekarnia	
6.	15/1842 16/1842 17/1842 18/1842 114/1842 19/1842	Kamionacz	1. zespół kościoła p.w. Św. Marcina a) kościół b) dzwonnica c) <i>otoczenie kościoła</i> 2. zespół cmentarza parafialnego a) cmentarz parafialny b) <i>otoczenie cmentarza parafialnego</i> 3. zespół dworsko-parkowy a) <i>dwór</i> b) <i>park dworski</i>	815/19/A 816/20/A 292
7.	20/1842	Krąków	1. zespół dworski a) ruina dworu	780/392/A

	21/1842 22/1842 23/1842		b) <i>spichlerz</i> c) <i>obora</i> d) <i>młyn</i>	
8.	24/1842 25/1842 26/1842 27/1842 28/1842 29/1842 115/1842	Mańków	1. zespół dworski a) pałac b) <i>oficyna</i> c) pawilon ogrodowy d) park e) <i>brama wjazdowa</i> 2. <i>gorzelnia</i> 3. grodzisko stożkowe 4. <i>umocnienia niemieckie</i>	826/33/A 827/35/A 823/34/A, 828 32/A
9.		Mańków-Duszniki	1. <i>układ ruralistyczny zabudowy wsi</i>	
10.	31/1842	Mikołajewice	1. <i>zespół dworski</i> a) ruiny dworu b) <i>park</i>	305/3/82/A
11.	40/1842 115/1842	Proboszczowice	1. <i>d. urząd gminy</i> 2. <i>umocnienia niemieckie</i>	
12.	32/1842 33/1842 ² 34/1842 35/1842	Rossoszyca	1. <i>zespół kościoła p.w. Św. Wawrzyńca</i> a) kościół b) <i>otoczenie kościoła w granicach ogrodzenia</i> 2. <i>zespół cmentarza parafialnego</i> a) <i>cmentarz z zadrzewieniem</i> b) <i>kaplica cmentarna</i>	839/51/A
13.	36/1842 37/1842	Rożdżały	1. <i>zespół dworski</i> a) dwór b) park	390/A 375/A
14.	38/1842 39/1842	Ustków	1. <i>zespół dworski</i> a) dwór b) <i>spichlerz</i> c) <i>park</i>	385/A
15.	41/1842 42/1842 99/1842 43/1842 44/1842 45/1842 46/1842 98/1842 115/1842	Warta ul. Kaliska „ „ ul. Klasztorna „ „ „ „ „ „ „	1. <i>zespół kościoła p.w. Św. Mikołaja</i> a) kościół b) <i>ogrodzenie z bramą</i> c) <i>cmentarz przykościelny</i> 2. <i>zespół klasztorny oo. Bernardynów</i> a) kościół p.w. Wniebowzięcia NMP b) klasztor c) kaplica cmentarna św. Barbary d) <i>mur klasztorny z bramkami</i> e) <i>park</i> f) <i>umocnienia niemieckie</i> 3. <i>zespół klasztorny ss. Bernardynek</i>	295/72/A 855/74/A 856/75/A 857/76/A

² Brak w zamieszczonej na stronie internetowej GiM Warta ewidencji.

47/1842	„	a) kościół p.w. Św. Józefa	858/77/A
48/1842	„	b) klasztor	859/78/A
49/1842	„	c) brama z dzwonnica	860/79/A
80/1842	Ul. Klasztorna	Dom nr 1	
	Ul. Świętojańska	<i>4. zespół cmentarza parafialnego</i>	
50/1842	„	a) kaplica cmentarna	861/73/A
51/1842	„	<i>b) cmentarz z zadrzewieniem</i>	
92/1842	ul. Świętojańska	dom nr 8	
93/1842	„	dom nr 16	
52/1842	Rynek Wł. St. Reymonta	5. Dom nr 1 - ratusz	296/80/A
60/1842	„	Dom nr 2	
61/1842	„	Dom nr 3	
62/1842	„	Dom nr 4	
63/1842	„	Dom nr 5	
64/1842	„	Dom nr 6	
65/1842	„	Dom nr 7	
66/1842	„	Dom nr 8	
53/1842	Ul. Deczyńskiego	<i>6. cmentarz żydowski</i>	
54/1842	Ul. Kaszyńskiego/Kośc.	7. d. jatki, d. kino „Lutnia”	862/81/A
55/1842	Ul. Kaszyńskiego	8. Dom Starców, ob. dom nr 1	284/A
56/1842	„	9. dom nr 9 - wykreślony	865/83/A
67/1842	Rynek wł. St. Reymonta	Dom nr 9	
68/1842	„	Dom nr 10	
69/1842	„	Dom nr 11	
70/1842	„	Dom nr 12	
71/1842	„	Dom nr 16	
72/1842	„	Dom nr 17	
73/1842	„	Dom nr 18	
74/1842	„	Dom nr 19	
75/1842	„	Dom nr 20	
76/1842	„	Dom nr 21	
77/1842	„	Dom nr 22	
78/1842	„	Dom nr 23	
57/1842	„	10. dom nr 24	864/82/A
79/1842	„	Dom nr 25	
81/1842	Ul. Skarżyńskiego	Dom nr 5	
82/1842	„	Dom nr 10	
84/1842	„	Dom nr 18	
85/1842	„	Dom nr 19	
86/1842	„	Dom nr 22	
83/1842	Ul. Cielecka 27	Młyn - magazyn	
30/1842	Ul. Cielecka 28	Młyn - magazyn	
96/1842	Ul. Cielecka 12	Młyn - magazyn	
87/1842	Ul. 20-go Stycznia	Dom nr 12	
88/1842	„	Dom nr 18	
89/1842	„	Dom nr 20	
90/1842	„	Dom nr 23	

58/1842	ul. 20-go Stycznia	11. dom nr 26 - muzeum	356/386/A
94/1842	ul. Targowa	Dom nr 2	
95/1842	„	Dom nr 10	
	ul. Sieradzka	12. dom nr 2	863
59/1842	ul. 3-go Maja	13. <i>park miejski</i>	294
		14. <i>ogród klasztorny</i>	
97/1842		15. <i>historyczny układ urbanistyczny miasta</i>	
98/1842	Warta, ul. Klasztorna	<i>Park przyklasztorny</i>	
99/1842	Warta, ul. Kaliska	<i>Cmentarz przykościelny</i>	
113/1842	Mikołajewice	Relikt dworu	305/3/82/A



Warta – budynek ratusza
fot. M. Urbański

**Gminna Ewidencja Zabytków Nieruchomych
dla Gminy i Miasta Warta**
(stan na 28. 08. 2014 r., źródło: www.gimwarta.pl)

L.p.	Nr GEZ	Miejscowość	Obiekt/obszar	Nr rejestru
1.	1/1842 2/1842 3/1842	Cielce	dwór park spichlerz	308/6/82/A
2.	4/1842	Glinno II -Kolonia	cmentarz parafialny	
3.	5/1842 6/1842 7/1842	Góra	kościół p.w. Wniebowzięcia NMP otoczenie kościoła w granicach ogrodzenia cmentarz parafialny	316/3/84/A
4.	8/1842 9/1842 10/1842 11/1842 12/1842 13/1842 14/1842	Jeziorsko	kościół p.w. Podwyższenia Krzyża Św. plebania otoczenie kościoła w granicach ogrodzenia b. urząd gminy - szkoła piekarnia kaplica cmentarna cmentarz z zadrzewieniem	
5.	15/1842 16/1842 17/1842 18/1842 19/1842	Kamionacz	kościół p.w. Św. Marcina dzwonnica otoczenie kościoła cmentarz parafialny park dworski	815/19/A 816/20/A 292
6.	20/1842 21/1842 22/1842 23/1842	Krąków	ruina dworu spichlerz obora młyn	780/392/A 1630/A
7.	24/1842 25/1842 26/1842 27/1842 28/1842 29/1842	Małków	pałac oficyna pawilon ogrodowy park brama wjazdowa gorzelnia	826/33/A 827/35/A 823/34/A
8.	30/1842	Warta, ul. Cielecka 28	Młyn - magazyn	
9.	31/1842	Mikołajewice	park	293
10.	32/1842 33/1842 ³	Rossoszyca	kościół p.w. Św. Wawrzyńca otoczenie kościoła w granicach ogrodzenia	839/51/A

³ Brak w zamieszczonej na stronie internetowej GiM Warta ewidencji.

	34/1842 35/1842		cmentarz z zadrzewieniem kaplica cmentarna	
11.	36/1842 37/1842	Rożdżały	dwór park	390/A 375/A
12.	38/1842 39/1842	Ustków	dwór park	385/A 291
13.	40/1842	Proboszczowice	d. urząd gminy	
14.	41/1842	Warta, ul. Kaliska	kościół p.w. Św. Mikołaja	295/72/A
	42/1842	„	<i>ogrodzenie z bramą</i>	
	43/1842	ul. Klasztorna	kościół p.w. Wniebowzięcia NMP	855/74/A
	44/1842	„	klasztor oo. Bernardynów	856/75/A
	45/1842	„	kaplica cmentarna św. Barbary	857/76/A
	46/1842	„	<i>mur klasztorny z bramkami</i>	
	47/1842	„	kościół p.w. Św. Józefa	858/77/A
	48/1842	„	klasztor ss. Bernardynek	859/78/A
	49/1842	„	brama z dzwonnica	860/79/A
	50/1842	ul. Świętojańska	kaplica cmentarna	861/73/A
	51/1842	„	<i>cmentarz z zadrzewieniem</i>	
	52/1842	Rynek Wł. St. Reymonta	5. Dom nr 1 - ratusz	296/80/A
	53/1842	„	<i>6. cmentarz żydowski</i>	
	54/1842	ul. Deczyńskiego	7. d. jatki, d. kino „Lutnia”	862/81/A
	55/1842	ul. Kaszyńskiego/Kośc.	8. Dom Starców, ob. dom nr 1	284/A
	57/1842	Rynek Wł. St. Reymonta	Dom nr 24	864/82/A
	58/1842	ul. 20-go Stycznia	dom nr 26 – muzeum	356/386/A
	59/1842	ul. 3-go Maja	park miejski	294
	60/1842	Rynek Wł. St. Reymonta	Dom nr 2	
	61/1842	„	Dom nr 3	
	62/1842	„	Dom nr 4	
	63/1842	„	Dom nr 5	
	64/1842	„	Dom nr 6	
	65/1842	„	Dom nr 7	
	66/1842	„	Dom nr 8	
	67/1842	„	Dom nr 9	
	68/1842	„	Dom nr 10	
	69/1842	„	Dom nr 11	
	70/1842	„	Dom nr 12	
	71/1842	„	Dom nr 16	
	72/1842	„	Dom nr 17	
	73/1842	„	Dom nr 18	
	74/1842	„	Dom nr 19	
	75/1842	„	Dom nr 20	
	76/1842	„	Dom nr 21	
	77/1842	„	Dom nr 22	
	78/1842	„	Dom nr 23	
	79/1842	„	Dom nr 25	
	80/1842	ul. Klasztorna	Dom nr 1 - bank	
	81/1842	ul. Skarżyńskiego	Dom nr 5	

82/1842	„	Dom nr 10	
83/1842	ul. Cielecka 27	Młyn - magazyn	
84/1842	ul. Skarżyńskiego	Dom nr 18	
85/1842	„	Dom nr 19	
86/1842	„	Dom nr 22	
87/1842	ul. 20-go Stycznia	Dom nr 12	
88/1842	„	Dom nr 18	
89/1842	„	Dom nr 20	
90/1842	„	Dom nr 23	
91/1842	ul. Świętojańska	Dom nr 4	
92/1842	„	dom nr 8	
93/1842	„	dom nr 16	
94/1842	ul. Targowa	Dom nr 2	
95/1842	„	Dom nr 10	
96/1842	ul. Cielecka 12	Młyn - magazyn	
97/1842		<i>historyczny układ urbanistyczny miasta</i>	
98/1842	Warta, ul. Klasztorna	<i>Park przyklasztorny</i>	
99/1842	Warta, ul. Kaliska	<i>Cmentarz przykościelny</i>	
112/1842	Cielce	<i>Kaplica p.w. Św. Teresy</i>	
113/1842	Mikołajewice	Relikt dworu	305/3/82/A
114/1842	Kamionacz	<i>dwór</i>	
115/1842	Duszniki, Małków, Proboszczowice, Warta	<i>Umocnienia niemieckie</i>	

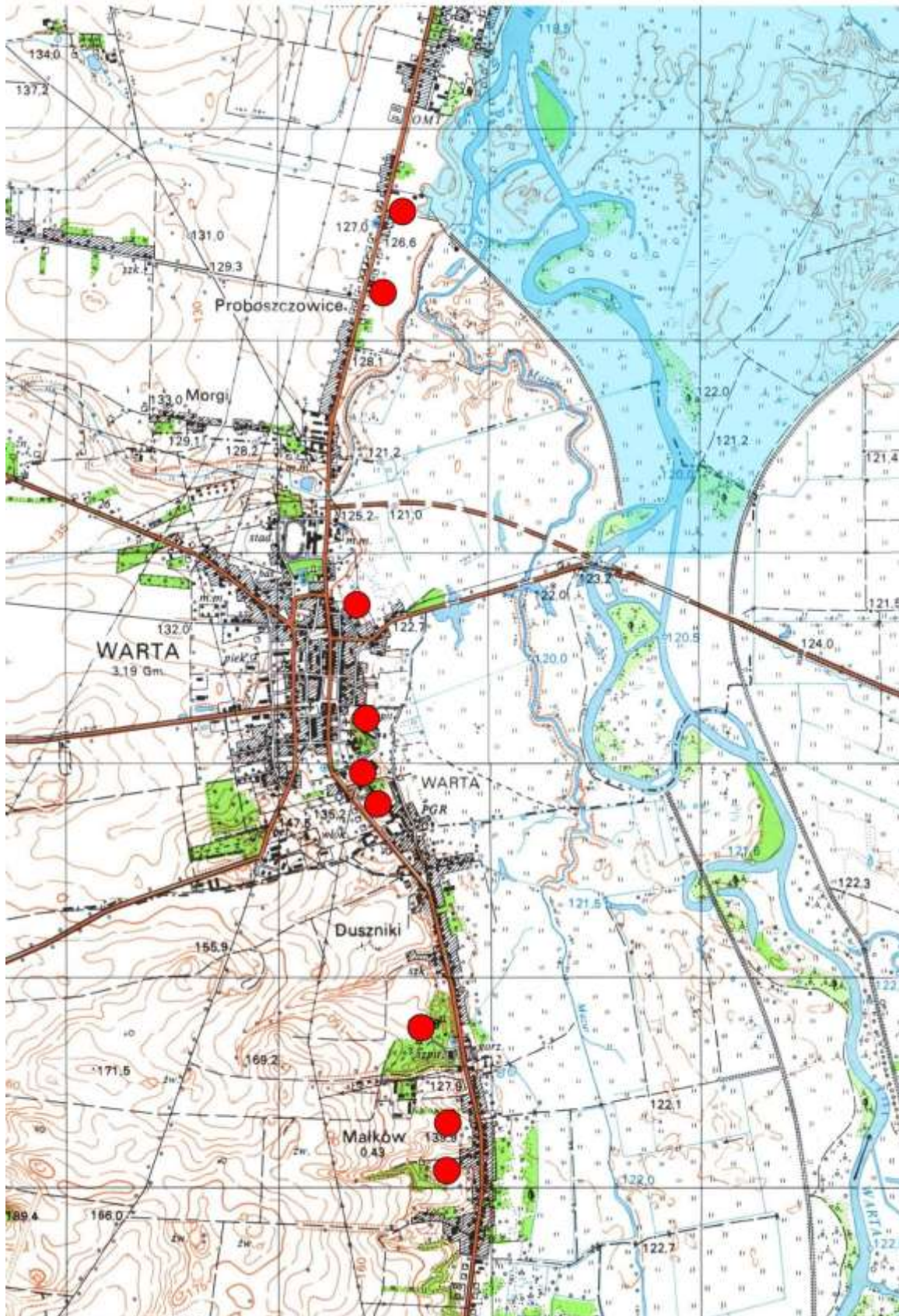

Linia niemieckich umocnień w okolicach Warty
(oprac. M. Urbański)



Warta – dawne jatki
 fot. M. Urbański

5.4. Obiekty proponowane do wpisania do Gminnej Ewidencji Zabytków

Gmina i Miasto Warta nie posiada obecnie nowowytypowanych zabytków nieruchomości, które by chciała umieścić w Gminnej Ewidencji Zabytków.

5.5. Zabytki o najwyższym znaczeniu dla Gminy i Miasta Warta

W tej kategorii obiektów zabytkowych wyróżniają się przede wszystkim obiekty architektury sakralnej oraz zespoły dworsko-pałacowe. Spośród nich na czoło wysuwają się nst. zabytki o ponadregionalnym znaczeniu:

1. Kościół parafialny p.w. Św. Mikołaja w Warcie

Świątynia murowana, gotycka, wystawiona ok. połowy XIV w. po spaleniu w 1331 r. pierwotnego, drewnianego kościoła, przebudowana w XVII w. i restaurowana w latach 1815, 1872 i XX w., od zewnątrz oszkarpowana, wewnątrz barokizowana, pseudobazylikowa, trójnawowa, z prezbiterium szerszym od nawy a wieżą na planie czworoboku. Portale z formowanej cegły. Sklepienia kolebkowe z lunetami i kolebkowo-krzyżowe pochodzenia XVII-wiecznego.



Kościół p.w. Św. Mikołaja
fot. M. Urbański

Z wyposażenia wyróżnia się przede wszystkim ołtarz główny w stylu manieryzmu/wczesnego baroku z początku XVII w., przyścienny, jednoosiowy, dwukondygnacyjny; na wtórnej mensie predella z parą wolutowych konsol zdobionych uskrzydłonymi główkami aniołków, a na konsolach para kompozytowych kolumn, ujmujących retabulum z późnogotyckim obrazem „Wniebowzięcia NMP”⁴, reprezentującym najwyższą klasę artystyczną i historyczną. W sześciu kwaterach wewnętrznego tryptyku obrazy ze scenami z

⁴ W niektórych źródłach archiwalnych nazywany „Wniebowzięcia Matki Boskiej”.

życia Marii i Chrystusa, zwieńczone u góry wytłaczanym ornamentem ażurowego maswerku oraz obrazy w sześciu kwadratach zewnętrznych skrzydeł ołtarza, przedstawiające także sceny z życia Chrystusa. Po bokach nisze z rzeźbami św.św. Wojciecha BM i Mikołaja B, retabulum belkowanie z ornamentem okuciowym i roślinnym, wyżej jednoosiowe zwieńczenie z uszakami i Chrystogramem w owalu, ornamenty ażurowe okuciowo-roślinne, w centrum zwieńczenia krucyfiks. Ponadto w kościele znajdują się m.in.: cztery barokowe ołtarze boczne, monstrancja z XVI w., późnogotycka Pietà, dwa relikwiarze hermowe, wczesnorenesansowa płyta nagrobna nn. rycerza, polichromie w prezbiterium.



Kościół p.w. Św. Mikołaja – wnętrze
fot. M. Urbański

2. Zespół klasztorny oo. Bernardynów w Warcie, a w nim:



Warta – zespół klasztorny oo. Bernardynów i ss. Bernardynek
fot. M. Urbański

- Kościół p.w. Wniebowzięcia NMP, który powstał na miejscu drewnianego, erygowanego w 1467 r., spalonego w 1479 i odbudowanego z cegły w latach 1482-1497 jako kreacja gotycka. W latach 1610-1612 dobudowano z funduszy Wojciecha Kobierzyckiego z Lipicz późnorenesansową kaplicę Św. Anny z kryptą, a między 1696 a 1708 r. m.in. odbudowano sklepienie nad prezbiterium w postaci kolebki z lunetami. Kruchtę dostawiono w 1721, a w 1764 r. przebudowano fasadę, co spowodowało dominację cech barokowych w architekturze kościoła. Kościół jest budynkiem jednonawowym, dwuwieżowym, z węższym i niższym prezbiterium zamkniętym trójbocznie; dachy: dwuspadowy nad nawą i pięcioboczny nad prezbiterium.



Warta, kościół p.w. Wniebowzięcia NMP
fot. M. Urbański

Wnętrze kościoła zostało początkowo ozdobione w pocz. XVI w. freskami autorstwa Franciszka z Sieradza. W renesansie i w baroku przybyły m.in. ołtarz główny z figurą MB Wniebowziętej, cztery ołtarze boczne, bogate dekoracje sztukatorskie, polichromie, nagrobek Rafała z Proszowic, płyty nagrobne rycerstwa, liczne obrazy, w tym Tomasza Dolabelli z lat 1625-1630 oraz utensylia. Liczba i znaczenie dla kultury zgromadzonych tu zabytków stawiają klasztor Bernardynów w rzędzie najważniejszych skarbów kultury w Polsce centralnej.



Warta, kościół p.w. Wniebowzięcia NMP – wnętrze
fot. M. Urbański



Warta – klasztor oo. Bernardynów
fot. M. Urbański

- Klasztor fundowany w 1467 r. przez Gerharda z Brudzewa został wmurowany w stylu gotyckim. Następnie w XVII i XVIII w. silnie zbarokizowany. Piętrowe budynki zgrupowane wokół wirydarza z krużgankami, przylegają częścią północną do kościoła. Od południa przybudówka. Sklepienia kolebkowo-krzyżowe, beczkowe i beczkowe z lunetami. Dachy dwuspadowe. Jednym z najciekawszych elementów wyposażenia, oprócz późnobarokowych obrazów są zachowane w krużganku wschodnim polichromie późnogotyckie.

- Kaplica barokowa p.w. Św. Barbary z 1726 r. ozdobiona w portalu herbem Odrowąż i datą budowy. Wymurowana na planie prostokąta, ze sklepieniem krzyżowym wewnątrz i ołtarzem barokowym.



Warta – kaplica p.w. Św. Barbary
fot. M. Urbański

- Mur klasztorny z bramkami stanowi skomponowany stylowo z klasztorem przykład barokowego ogrodzenia.



Warta, klasztor oo. Bernardynów – mur klasztorny
fot. M. Urbański

3. Zespół klasztorny ss. Bernardynek, a w nim:

- Kościół p.w. Narodzenia NMP obecnie barokowy, fundowany w 1770 r. przez Klarę z Balickich Szczyrzyńską i restaurowany w 1841 r., pierwotnie był drewniany, podobnie, jak i klasztor, wystawiony w 1667 r, spalony w 1683 r. Nawa prostokątna, prezbiterium nieco węższe, sklepienia kolebkowe z lunetami i kolebkowo-krzyżowe. Fasada barokowa, dach dwuspadowy. W wyposażeniu zwracają uwagę: rokokowy ołtarz główny i także ołtarze boczne, ołtarze klasycystyczne, wszystkie bogato zdobione obrazami i rzeźbami oraz utensyia, w tym krucyfik i lichtarze barokowe.



Warta, klasztor ss. Bernardynek – kościół p.w. Narodzenia NMP
fot. M. Urbański

- Klasztor barokowy murowany, piętrowy, na planie czworoboku, z kruzgankami w wirydarzu, przylega do wschodniej ściany prezbiterium kościoła. Sklepienia na parterze kolebkowo-krzyżowe i kolebkowe z lunetami. W dawnym refektarzu był zachowany strop z fazowanych i żłobkowanych belek. Dachy dwuspadowe.



Warta, klasztor ss. Bernardynek – widok ogólny
fot. M. Urbański

- Brama przejazdowa zamknięta półkoliście z dzwonnica, umiejscowiona w murze otaczającym dziedziniec, została wymurowana w stylu klasycystycznym na planie czworokąta. Dach dwuspadowy.

4. Zespół dworski w Małkowie, a w nim:

- Pałac pierwotnie jako dwór wybudowany w latach 1810-1820 wg projektu F. A. Lessla dla rodziny Pawła Biernackiego. Był to budynek klasycystyczny, o elewacji siedmioosiowej od frontu i dziewięćosiowej od ogrodu, bez portyków, dwutraktowy. Na początku XX w. Pstrokońscy wystawili zmonumentalizowany klasycystyczny pałac na planie prostokąta z wysokimi piwnicami i poddaszem, z dodanymi portykami skrajnymi, głównym i pseudoportykiem. Program przebudowy wynikał z założeń ideowych wynikających z postawy artystycznej pań Pstrokońskich.

- Oficyna pawilon zwany „malarnią” powstały w okresie międzywojennym.

- Pawilon ogrodowy (altana) na planie ośmiokąta z prostokątną przybudówką. Sufit z fasetami.

- Brama wjazdowa wybudowana przez Pstrokońskich w stylu klasycystycznym, ozdobiona fryzem „w stylu pompejańskim” autorstwa Z. Andrychiewicza.

- Park o powierzchni 8 ha w kształcie trójkąta, położony na krawędzi doliny Warty, w którym można wyróżnić trzy strefy: park krajobrazowy, park leśny, teren aranżowany przed pomnikiem W. Reymonta. Najstarsze drzewa mają ponad 200 lat.



Małków – pałac
fot. M. Urbański

Jako zabytki o znaczeniu regionalnym można określić:

1. Dwór w Cielcach

- Dwór z 1. połowy XIX w., fundacji Jabłkowskich, murowany, niepodpiwniczony, piętrowy, dwutraktowy, dach łamany czterospadowy. Przed wejściem portyk z czterema kolumnami. Dwór po ostatniej przebudowie ok. 1930 r. nabrał cech eklektycznych. Wnętrza bezstylowe. W skład założenia dworskiego wchodziły jeszcze oficyny, spichlerz oraz silnie zniekształcony park o zachowanej powierzchni 5 ha z pierwotnych ponad 10, mający cechy parku krajobrazowego. W pobliżu dworu znajdowała się też kaplica podworska p.w. Św. Teresy z 1932 r.



Cielce – dwór
fot. M. Urbański

2. Zespół kościoła p.w. Wniebowzięcia NMP w Górze, a w nim:

- Kościół drewniany z 1792-1793 r. o konstrukcji zrębowej, oszalowany. Wnętrze jednonawowe lub trójnawowe z dwoma rzędami słupów, z kruchtami od południa i zachodu, prezbiterium węższe i niższe, zamknięte trójbocznie, przy nim zakrystia od północy z otwartą lożą. Dachy dwuspadowe z sygnaturką o charakterze barokowym. Sklepienia pozorne kolebkowe, w nawie z odcinkami po bokach prostymi. W wyposażeniu zwracają uwagę belka tęczowa z krucyfiksem być może z XV w., polichromie naścienne z pocz. XIX w., także ołtarz główny z obrazem św. Rocha z XVIII w., ołtarz boczny św. Rocha i ambona – wszystko o charakterze barokowym.
- Otoczenie kościoła w granicach ogrodzenia.



Góra – kościół p.w. Wniebowzięcia NMP
 fot. M. Urbański

3. Zespół kościoła p.w. Św. Marcina w Kamionaczu, a w nim:

- Kościół położony na południowym skraju wsi w sąsiedztwie cmentarza. Kościół, pierwotnie drewniany, wymienia się od poł. XV w., aczkolwiek parafia była erygowana co najmniej w XIV w. W 1845 r. nowy kościół, także drewniany, budowany 5 lat, ufundował ówczesny właściciel majątku Kamionacz Wojciech Jarociński i wybudował wraz z Andrzejem Piskorskim. Budynek postawiony w konstrukcji przypuszczalnie sumikowo-łątkowej ma plan prostokąta. Zakrystia, także prostokątna, za wielkim ołtarzem. W fasadzie podcień oparty na czterech murowanych kolumnach. Stropy płaskie, dach dwuspadowy z sygnaturką od frontu i drugą wieżyczką z tyłu. W wyposażeniu mamy trzy ołtarze o charakterze późnoklasycystycznym z połowy XIX w. z rzeźbami późnogotycką św. Marcina, barokową św. Rozalii i ludową z XIX w. św. Jana Nepomucena. W kościele przechowywany jest krycyfiks z końca XIV w. W grobowcu Jarocińskich leżą członkowie tej rodziny i Ludwika z Urbańskich Wiśniewska.

- Dzwonnica czworościenna, drewniana, konstrukcji słupowej i szalowana, nakryta dachem namiotowym została wybudowana razem z kościołem.

- Otoczenie kościoła.



Kamionacz - kościół p.w. Św. Marcina
fot. M. Urbański

Wokół dawnego bezstylowego dworu Jarocińskich z końca XIX w. znajduje się zabytkowy park o pow. 4,85 ha, silnie przekształcony, ale ze śladami dawnych założeń parkowych z drugiej połowy XIX w., z pomnikowymi dębami.

4. Zespół dworski w Krąkowie, a w nim:

- Dwór z 1 połowy XIX w., z którego zostały ruiny, otoczony był z czterech stron wspomnianymi niżej wolnostojącymi budynkami gospodarczymi. Towarzyszyły im domy robotników rolnych, gorzelnia i inne budynki obejścia, obecnie nieistniejące.
- Spichlerz murowany, obecnie piętrowy, o dachu czterospadowym, pełniący funkcję strażnicy OSP.
- Obora-kuźnia(?) na planie wydłużonego prostokąta, murowana z dachem dwuspadowym.
- Młyn murowany, dwupiętrowy z poddaszem, przykryty dachem dwuspadowym.



Kraków – dwór
fot. M. Urbański

5. Zespół kościoła p.w. Św. Wawrzyńca w Rossoszycy, a w nim:

- Kościół drewniany wzniesiony przez Maksymę z Szembeków Pstrokońską w 1783 r. na miejscu starszego, spalonego. Budynek w stylu późnobarokowym, zrębowy, szalowany, przykryty dwuspadowym dachem z sygnaturką. Fasada i kaplice z późnobarokowymi szczytami. Wewnątrz nawa prostokątna z dwiema kaplicami i węższym prezbiterium o wielobocznym zamknięciu; zakrystia przylegająca do północnej kaplicy. W kościele pozorne sklepienia kolebkowe. Ołtarz główny rokokowy, ołtarze boczne z początku XIX w., mają charakter późnorokokowy. Ambona i organy klasycystyczne. Chrzcielnica, ławki, krucyfiks w tęczycy barokowe, monstrancja rokokowa.

- Otoczenie kościoła w granicach ogrodzenia.



Rossoszyca – kościół p.w. Św. Wawrzyńca
fot. M. Urbański

6. Zespół dworski w Rożdzałach, a w nim:

- Dwór określany też jako pałac, zbudowany na początku XX w. przez Cieleckich w stylu eklektycznym, silnie przebudowywany.
- Park o charakterze krajobrazowym z 2 połowy XIX w. ma powierzchnię ok. 3,17 ha. Znaczenie historyczne mają resztki alei grabowych. Wśród luźno rozmieszczonych drzew wyróżniają się dwa pomnikowe dęby szypułkowe.



Rożdżały – dwór
fot. M. Urbański

7. Zespół dworski w Ustkowie, a w nim:

- Dwór klasycystyczny Pstrokońskich, Tymowskich i Kamockich z XVIII/XIX w, murowany na wysokim podpiwniczeniu, z poddaszem mieszkalnym, przykryty czterospadowym dachem. Od frontu czterokolumnowy portyk z trójkątnym naczółkiem, od ogrodu balkon z kutą balustradą.

- Spichlerz klasycystyczny zniszczony w latach 80-tych XX w.

- Park z 2 połowy XIX w. o pierwotnej powierzchni ponad 4,7 ha, założony na planie czworoboku, z zachowanymi pomnikowymi lipami, dębami i jesionami. Ma cechy silnie przekształconego parku krajobrazowego, którego układ przestrzenny jest do tej pory czytelny. Obecnie drzewostan zajmuje ok. 1,7 ha powierzchni.



Ustków – dwór
fot. M. Urbański



Małków – grodzisko stożkowate
fot. M. Urbański

Niezwykle ważną rolę w krajobrazie kulturowym okolicy odgrywają także cmentarze, w tym żydowski w Warcie, parafialne, a zwłaszcza cmentarz w Kamionaczu z zachowanym układem historycznym, oraz historyczny układ ruralistyczny wsi w Dusznikach i Małkowie i historyczny układ urbanistyczny Warty. Nie można też zapominać o grodzisku średniowiecznym w Małkowie.

Wśród elementów krajobrazu kulturowego niebagatelna rolę pełnią także miejsca pamięci, pomniki i groby poległych. Z pomników wyróżniał się przedstawiający W. Reymonta ulokowany w parku w Małkowie, lecz skradziony stamtąd w 2012 r. W Warcie na rynku stoi natomiast pomnik pilota Stanisława Skarżyńskiego.



Warta – pomnik Stanisława Skarżyńskiego
fot. M. Urbański

Wśród miejsc pamięci niepoślednią rolę ma mogiła powstańców 1863 r., którzy polegli w bitwie z Rosjanami. Mogiła ta z ozdobną płaskorzeźbą znajduje się na

cmentarzu parafialnym w Jeziorsku. Inną mogiłą powstańczą upamiętnia krzyż przy drodze w Bartochowie.



Bartochów – krzyż powstańców z 1863 r.
fot. M. Urbański



Kamionacz-Polesie – mogiła zbiorowa pacjentów ze szpitala w Warcie
fot. M. Urbański

Znakiem tragicznej historii wymordowanych przez Niemców bez mała 500 pacjentów ze szpitala psychiatrycznego w Warcie jest ich zbiorowa mogiła w lesie koło Rossoszycy.

Na cmentarzu w Glinnie leży około 300 polskich żołnierzy z 28 Pułku Strzelców Kaniowskich poległych podczas kampanii wrześniowej. Żołnierze z tego pułku i z czterech innych pododdziałów leżą także na cmentarzu w Kamionaczu.



Glinno – mogiła żołnierzy z kampanii wrześniowej

fot. M. Urbański

Miejszem historycznym jest także cmentarz żydowski w Warcie. Najstarszy grób pochodzi z 1812 r. Po II wojnie św. zaniedbany, od 1986 r. chroniony przed zniszczeniem zakazem ministra ds. wyznań. Prace renowacyjne trwające do 2001 r. doprowadziły do jego inwentaryzacji i odtworzenia. Stary cmentarz przy ul. Górnej został całkowicie zniszczony podczas II wojny św.⁵ Na wszystkich cmentarzach parafialnych jest zachowanych wiele historycznych nagrobków, kryjących szczątki osób zasłużonych dla regionu.

⁵ Źródło: strona www.sztetl.org.pl, hasła: „Nowy cmentarz żydowski w Warcie”; „Stary cmentarz żydowski w Warcie”.



Warta – nowy cmentarz żydowski
fot. M. Urbański

Wspaniałe zabytki sakralne zachowane na obszarze Gminy i Miasta Warta, a zwłaszcza kościół p.w. Św. Mikołaja i oba zespoły klasztorne bernardyńskie w Warcie, świadczą o bogatej i długiej historii tego regionu, sięgającej daleko w głąb średniowiecza. Zabytki świeckie, na czele z relikami osadnictwa rycerstwa średniowiecznego w Małkowie, poprzez średniowieczne i nowożytny układy osadnicze, w których wyróżniają się nowożytny dwory szlacheckie, a także zabytki sepulkralne, stanowią drugą część obrazu materialnego dziedzictwa kulturalnego okolic Warty. Wszystko to jest głęboko osadzone w najdawniejszej historii, której widowymi śladami są bardzo liczne i ciekawe stanowiska archeologiczne, grupujące się zwłaszcza w dolinie rzeki Warty.

Mimo uwzględnienia w Gminnej Ewidencji Zabytków wielu obiektów nie wpisanych do rejestru zabytków lub do Wojewódzkiej Ewidencji Zabytków, w wielu wsiach i w samej Warcie można jeszcze znaleźć obiekty, mające wartość historyczno-kulturową. Wydaje się, że można tu zaliczyć niektóre domy mieszkalne i obiekty budownictwa technicznego oraz zagrodowego z początków XX w., którym grozi zniszczenie lub rozbiórka. Jako przykład można podać willę senatora Dobieckiego i fabrykanta Bullego z Miedzna/Rafałowki. Do kategorii zabytków ruchomych ujętych w WEŻ, należałoby też wpisać mogiłę powstańców w Bartochowie i pomordowanych pacjentów z Warty w lesie koło

Rossoszycy. W związku z tym trzeba rozważyć możliwość założenia osobnej Gminnej Ewidencji Zabytków Ruchomych, powiązanej oczywiście z rejestrem i WEZ. Wszystkie wymienione wyżej kategorie zabytków, uzupełniając się nawzajem, oceniane w całości, tworzą niepowtarzalny obraz historii regionu.

6. Analiza szans i zagrożeń

W wyniku analizy stanu zachowania dziedzictwa kulturowego i uwarunkowań jego ochrony na obszarze gminy i miasta Warta, rozpoznano jego mocne i słabe strony oraz szanse i zagrożenia wynikające z oddziaływania czynników zewnętrznych.

MOCNE STRONY

- duży poziom świadomości historycznej i wagi dziedzictwa kulturowego lokalnych władz samorządowych;
- zaangażowanie wielu podmiotów w proces ochrony, opieki i rewitalizacji zabytków w gminie i mieście Warta (U GiM Warta, parafia Rzymsko-Katolicka, klasztory ss. Bernardynek i oo. Bernardynów);
- częściowo zrewitalizowany fragment przestrzeni miejskiej w Warcie;
- liczne i dobrze zachowane obiekty architektury sakralnej wraz z wyposażeniem;
- zachowane nowożytny dwory szlacheckie, niejednokrotnie wraz z założeniami dworsko-parkowymi i folwarcznymi;
- zachowany kompleks zabytkowych domów mieszczańskich w Warcie;
- historyczne cmentarze i miejsca pamięci;
- liczne i o dużym znaczeniu stanowiska archeologiczne;
- muzeum regionalne z bogatymi zbiorami;
- zachowany historyczny układ urbanistyczny Warty;
- zachowany układ ruralistyczny Dusznik i Małkowa;
- zachowana sylweta zabytkowego zespołu miasta Warty;
- działalność Warckiego Centrum Kultury i współpracujących z nim organizacji;
- chronione obszary krajobrazowe i przyrodnicze;
- bogate dziedzictwo niematerialne;
- długa i bogata historia regionu;
- oferta turystyczna, m.in. liczne szlaki turystyczne w regionie;
- opracowane dokumenty programowe, uwzględniające ochronę i opiekę nad zabytkami, a zwłaszcza „Program Rewitalizacji Gminy i Miasta Warta na lata 2017 – 2022”;
- wdrażana w życie koncepcja turystyczna zagospodarowania rzeki Warty i

- zbiornika Jeziorsko;
- dość dobry poziom infrastruktury technicznej, w tym dobra sieć dróg.

SŁABE STRONY

- zły stan zachowania wielu obiektów zabytkowych, zwłaszcza na obszarze miasta Warta;
- zróżnicowany stan prawny zasobów zabytkowych gminy i miasta Warta;
- niekompletny stan opracowania Miejscowych Planów Zagospodarowania Przestrzennego;
- słaby rozwój funkcji turystycznych w regionie;
- słabości w koordynacji rozwoju infrastruktury turystycznej i polityki informacyjno-promocyjnej gminy na tle województwa i powiatu;
- słabo rozpowszechnione wśród ludności lokalnej i szerzej w Polsce przekonanie o atrakcyjności walorów krajobrazu kulturowego gminy i miasta
- niski budżet gminy.

SZANSE

- osiągnięcie wśród lokalnej ludności świadomości tożsamości kulturowej regionu;
- wzrost atrakcyjności turystycznej województwa i regionu zwłaszcza w rejonie Zbiornika Jeziorsko;
- ochrona najcenniejszych zasobów przyrodniczych i krajobrazowych regionu;
- zachowanie i ochrona niematerialnych zasobów dziedzictwa kulturowego oraz krajobrazu kulturowego województwa;
- rewaloryzacja starego miasta w Warcie i szerzej układu urbanistycznego;
- rozwój i unowocześnienie muzeum oraz poprawa stanu dostępności zabytków ruchomych w muzeum oraz w obiektach sakralnych;
- działania rewitalizacyjne prowadzone przez instytucje państwowe, organizacje społeczne i osoby prywatne odpowiedzialnych za ochronę, opiekę i inwestycje w zasoby dziedzictwa kulturowego
- umiejętne wykorzystanie funduszy strukturalnych z Unii Europejskiej.

ZAGROŻENIA

- postępujący proces niszczenia substancji zabytkowej;
- niszczenie części stanowisk archeologicznych;
- nieskuteczne egzekwowanie prawa w zakresie ochrony i opieki nad zabytkami;
- niski poziom świadomości wagi dziedzictwa kulturowego wśród lokalnej

- ludności, a zwłaszcza zabytków archeologicznych;
- trudności w pozyskiwaniu finansowych środków zewnętrznych, m.in. na ochronę i rewaloryzację substancji zabytkowej i na działania w zakresie infrastrukturalnym;
 - duży ruch pojazdów i zanieczyszczenie powietrza;
 - zły stan infrastruktury technicznej w mieście Warta i w gminie.

7. Założenia programowe

7.1. Priorytety programu opieki nad zabytkami

Dla podjęcia i przeprowadzenia długotrwałych, wieloaspektowych i intensywnych działań, mających na celu poprawę stanu zachowania i zagospodarowania obiektów zabytkowych w gminie i w mieście Warta, przeprowadzono analizę i określono priorytety realizacji Programu Opieki nad Zabytkami dla Gminy i Miasta Warta.

PRIORYTET I

Rewitalizacja i ochrona układu urbanistycznego miasta Warty i układów ruralistycznych wsi na terenie gminy.

PRIORYTET II

Ochrona i świadome kształtowanie krajobrazu kulturowego.

PRIORYTET III

Wspieranie badań i dokumentowanie zasobów dziedzictwa kulturowego. Promowanie zasobów dziedzictwa kulturowego i edukacja społeczna dla podnoszenia poziomu konkurencyjności gminy i budowaniu tożsamości regionalnej.

7.2. Kierunki działań i zadania programu opieki

Opierając się na wyszczególnionych priorytetach programu zakładających m.in. konieczność otoczenia szczególną dbałością obiektów i obszarów zabytkowych, których użytkowanie i wykorzystanie może odbywać się wyłącznie w sposób zapewniający trwałe zachowanie jego wartości, a wszelkie działania muszą opierać się o zalecenia konserwatorskie, wytyczono kierunki działań kompatybilnych m.in. z założeniami Programu rewitalizacji Gminy i Miasta Warty, a na ich podstawie określono zadania do realizacji.

PRIORYTET I		
Rewitalizacja i ochrona układu urbanistycznego miasta Warty i układów ruralistycznych wsi na terenie gminy		
Kierunki działań	Zadania	Jednostka realizująca/ koordynująca
Zahamowanie procesu degradacji zabytków i doprowadzenie do poprawy stanu ich zachowania	Zmiana sposobu użytkowania lub adaptacja nieużytkowanych obiektów do nowych funkcji	GiM Warta, Właściciele obiektów zabytkowych, WKZ
	Wnioskowanie o zmianę sposobu użytkowania lub adaptację do nowej funkcji obiektów architektury świeckiej – mieszkalnej, folwarcznej i technicznej	GiM Warta, Właściciele obiektów zabytkowych, WKZ ⁶
	Prace rewitalizacyjno-konserwatorskie przy remontach obiektów zabytkowych	GiM Warta, Właściciele obiektów zabytkowych, WKZ
	Pozyskiwanie środków finansowych zewnętrznych na ochronę i rewaloryzację substancji zabytkowej	GiM Warta, Właściciele obiektów zabytkowych, WKZ
	Działania ochronne przeciw degradacji zabytków w mieście Warta i jego okolicy poprzez budowę obwodnicy i modernizację ulic w mieście	GiM Warta, Starostwo Powiatowe, Urząd Marszałkowski
Podejmowanie działań zwiększających atrakcyjność zabytków na potrzeby społeczne, turystyczne i edukacyjne	Określenie zasad udostępniania obiektów zabytkowych dla celów turystycznych w porozumieniu z ich właścicielami	GiM Warta, Właściciele obiektów zabytkowych, WKZ
	Opracowanie i wystawienie tablic reklamowych zabytków, jako materialnych śladów dziedzictwa kulturowego	GiM Warta, Starostwo Powiatowe, WKZ
Podejmowanie działań umożliwiających tworzenie miejsc pracy związanych z opieką nad zabytkami	Współpraca z urzędem pracy w zakresie delegowania pracowników dla prowadzenia prac związanych z ochroną i opieką nad zabytkami	MiG Warta, Powiatowy Urząd Pracy

⁶ WKZ – Wojewódzki Konserwator Zabytków

PRIORYTET II		
Ochrona i świadome kształtowanie krajobrazu kulturowego		
Kierunki działań	Zadania	Jednostka realizująca/ koordynująca
Zintegrowana ochrona Dziedzictwa kulturowego i środowiska przyrodniczego	Opracowywanie miejscowych planów zagospodarowania przestrzennego, szczególnie obszarów o dużym nasyceniu obiektami zabytkowymi (w tym weryfikacja obowiązujących planów w kontekście aktualizacji zagadnień ochrony i opieki nad zabytkami)	Miasto i Gmina Warta
	Realizacja i kontrola zapisów dotyczących opieki i ochrony zabytków, zawartych w Studium uwarunkowań i kierunków zagospodarowania przestrzennego gminy i miasta Warta oraz w miejscowych planach zagospodarowania przestrzennego	MiG Warta WKZ

PRIORYTET III		
Wspieranie badań i dokumentowania zasobów dziedzictwa kulturowego gminy i miasta Warta. Promowanie zasobów dziedzictwa kulturowego i edukacja społeczna dla podnoszenia poziomu konkurencyjności gminy i budowaniu tożsamości regionalnej.		
Kierunki działań	Zadania	Jednostka realizująca/ koordynująca
Powszechny dostęp do informacji o Dziedzictwie kulturowym	Udostępnienie informacji o zabytkach gminy i miasta Warta w internecie i innych środkach przekazu	GiM Warta
	Opracowanie i upowszechnienie mapy zabytków gminy i miasta Warta, jako graficznej formy promocji i materiału ułatwiającego dotarcie do wszystkich lokalnych elementów dziedzictwa kulturowego	GiM Warta
Edukacja i popularyzacja	Wydawanie i wspieranie publikacji specjalistycznych poświęconych problematyce dziedzictwa kulturowego gminy i miasta Warta	GiM Warta

wiedzy o regionalnych zasobach dziedzictwa kulturowego	Promocja wiedzy o regionie, a zwłaszcza o dziedzictwie kulturowym i zabytkach podczas regionalnych i ponadregionalnych imprez kulturalno-oświatowych	GiM Warta
	Organizowania i wspieranie realizacji konkursów, wystaw i innych działań edukacyjnych z zakresu kultury, ochrony i opieki nad zabytkami	GiM Warta
	Wprowadzanie i upowszechnianie tematyki ochrony dziedzictwa kulturowego do zajęć w szkołach na terenie gminy Warta	GiM Warta
Rozpoznanie obiektów, zespołów oraz obszarów zabytkowych jako baza danych dla projektowanych i realizowanych projektów rewitalizacyjnych	Monitoring stanu zachowania obiektów umieszczonych w Gminnej Ewidencji Zabytków	GiM Warta
	Aktualizacja Gminnej Ewidencji Zabytków w powiązaniu z rejestrem zabytków i Wojewódzką Ewidencją Zabytków	GiM Warta WKZ
Promocja regionalnego dziedzictwa kulturowego jako element tworzenia produktów turystyki kulturowej	Wprowadzenie zintegrowanego systemu informacji wizualnej o zasobach dziedzictwa kulturowego gminy	GiM Warta
	Opracowanie materiałów promocyjnych prezentujących zabytki zlokalizowane na terenie gminy	GiM Warta
	Wydanie przewodnika turystycznego, zawierającego opis istniejących i proponowanych szlaków turystycznych, bazy turystycznej, sieci gastronomiczno-hotelowej, atrakcji turystycznych itp.	GiM Warta

W świetle przedstawionych wytycznych, wydaje się konieczne zarekomendowanie objęcie opieką jako Miejsca Pamięci Narodowej zbiorowej mogiły pacjentów w lesie koło Rossoszycy.

Niezwykle ważnym zadaniem, niekiedy niezauważanym przez czynniki zobowiązane do opieki i ochrony zabytków, jest opracowanie planu zabezpieczenia zabytków na wypadek konfliktu zbrojnego i sytuacji kryzysowych. Obowiązki w tym zakresie określił ogólnie MKiDN w art. 88 Ustawy o ochronie zabytków i opiece nad zabytkami z 2003 r. Programy takie są w oczywisty sposób skorelowane i powiązane z lokalnymi ogólnymi planami w tym zakresie, sporządzanymi przez jednostki samorządu terytorialnego.

8. Instrumentarium realizacji programu opieki nad zabytkami

Zadania określone w „Programie Opieki nad Zabytkami dla Gminy i Miasta Warta na lata 2017-2020” winny być realizowane przy pomocy następujących instrumentów:

1. Prawnych – realizowanych przez kompetentne organy wojewódzkie, a umożliwiających stanowanie form ochrony i powoływanie organu nadzoru i opieki nad zabytkami, a także umożliwiających bezpośrednią kontrolę nad wszelkimi pracami rewitalizacyjno-rewaloryzacyjnymi i zadaniami wynikającymi z decyzji administracyjno-prawnych we współpracy z Urzędem Gminy i Miasta Warta, a także powoływanie przez kompetentne instytucje społecznych organów opieki nad zabytkami.
2. Finansowych – umożliwiających m.in. finansowanie lub współfinansowanie prac konserwatorskich, remontowych i rewitalizatorskich przy obiektach zabytkowych będących własnością prywatną, państwową, samorządową lub znajdująca się w trwałym zarządzie gminy i miasta Warta, czy też jego jednostek organizacyjnych, a także korzystanie z programów uwzględniających finansowanie z funduszy europejskich oraz dotacji, subwencji, dofinansowań, nagród, czy też stosowanie zachęt finansowych dla właścicieli i posiadaczy obiektów zabytkowych.
3. Koordynacji – polegającej na przestrzeganiu spójności programowania i realizacji projektów i programów stworzonych na różnych szczeblach, poczynając od ogólnokrajowego, zawierających w sobie elementy ochrony i opieki nad zabytkami, a szerzej dziedzictwa kulturowego i dotyczących gminy i miasta Warta.
4. Społecznych – w których wiodącą rolę mają m.in. działania edukacyjne, promocyjne, współpraca z organizacjami społecznymi, działania kreujące nowe miejsca pracy, mające związek z opieką i ochroną zabytków.
5. Kontrolnych – polegających m.in. na aktualizacji Gminnej Ewidencji Zabytków i realizacji wynikających stąd obowiązków, monitorowaniu stanu zagospodarowania przestrzennego, stanu zachowania dziedzictwa kulturowego, pracy społecznych opiekunów zabytków w porozumieniu ze służbami konserwatorskimi

9. Zasady oceny realizacji programu opieki nad zabytkami

Niniejszy „Program opieki nad zabytkami dla Gminy i Miasta Warta na lata 2017 – 2020”, opracowany na okres czterech lat, zostanie przedstawiony Radzie Gminy i Miasta Warta do przyjęcia uchwałą Rady, zgodnie z pkt. 3, art. 87 Ustawy o ochronie zabytków i opiece nad zabytkami z 23 lipca 2003 r. Uprzednio Program winien być zaopiniowany przez Wojewódzkiego Konserwatora Zabytków w Łodzi. Sprawozdanie z realizacji Programu sporządza Burmistrz Gminy i Miasta Warta i przedstawia Radzie Gminy i Miasta co dwa lata.

Adresatem i głównym beneficjentem wyników realizacji założeń i zadań postawionych w niniejszym Programie jest społeczność lokalna. Oczywiście chodzi tu o wszystkich mieszkańców gminy, w tym również właścicieli i użytkowników obszarów i obiektów zabytkowych, dla których niezwykle istotne są wskazówki programowe, prawne i organizacyjne, służące w podejmowaniu planowych działań dotyczących inicjowania, wspierania, koordynowania badań i praz z dziedziny ochrony zabytków i opieki nad nimi, a także upowszechniania i promowania dziedzictwa kulturowego.

Proces wdrażania programu można ocenić za pomocą dokumentacji projektowej oraz danych z U MiG Warta zawierających wskaźniki rezultatu. Poniższa tabela prezentuje przykładowe wskaźniki rezultatu, służące ocenie realizacji zapisów Programu.

L.p.	Wskaźnik
1.	Wielkość środków budżetowych przeznaczonych na zadania z zakresu ochrony i opieki nad zabytkami
2.	Powierzchnia budynków lub obszarów poddanych rewitalizacji
3.	Liczba zrewitalizowanych zabytków nieruchomych
4.	Liczba lokalnych grup działania zajmujących się ochroną dziedzictwa kulturowego
5.	Liczba wydarzeń kulturalnych zorganizowanych przez lub przy współudziale Urzędu Gminy i Miasta Warta
6.	Liczba tablic promujących zabytki jako materialny ślad dziedzictwa kulturowego.
7.	Liczba publikacji na temat dziedzictwa kulturowego na terenie gminy i miasta Warta
8.	Liczba wniosków o wpisanie do rejestru zabytków, inicjowanych przez ich właścicieli, użytkowników lub podmioty prawne
9.	Liczba imprez związanych z dziedzictwem kulturowym
10.	Liczba materiałów reklamowych promujących walory przyrodnicze i kulturowe gminy i miasta Warta

10. Źródła finansowania programu opieki nad zabytkami

Na temat finansowania prac przy zabytkach wypowiada się Ustawa o ochronie zabytków i opiece nad zabytkami z 23 lipca 2003 r. (t.j.: Dz. U. z 2014 r., poz. 1446 z późn. zm.) w rozdziale 7: *Zasady finansowania opieki nad zabytkami*.

Główne regulacje określono w artykule 71:

pkt. 1. W zakresie sprawowania opieki nad zabytkami osoba fizyczna lub jednostka organizacyjna posiadająca tytuł prawny do zabytku wynikający z prawa własności, użytkowania wieczystego, trwałego zarządu, ograniczonego prawa rzeczowego albo stosunku zobowiązaniowego finansuje prowadzenie prac konserwatorskich, restauratorskich i robót budowlanych przy tym zabytku.

pkt. 2. Sprawowanie opieki nad zabytkami, w tym finansowanie prac konserwatorskich, restauratorskich i robót budowlanych przy zabytku, do którego tytuł prawny, określony w ust. 1, posiada jednostka samorządu terytorialnego, jest zadaniem własnym tej jednostki.

W art. 72 podkreślono, że prace przy zabytkach będących w posiadaniu jednostek zaliczanych do sektora finansów publicznych, są finansowane ze środków przyznawanych odpowiednio przez dysponentów części budżetowych bądź jednostki samorządu terytorialnego, którym podlegają te jednostki.

Zgodnie z art. 73 cytowanej ustawy, właściciele lub posiadacze obiektów wpisanych do rejestru albo posiadający zabytek w trwałym zarządzie, mogą starać się o udzielenie dotacji celowej z budżetu państwa na dofinansowanie prac konserwatorskich, restauratorskich lub robót budowlanych przy tym zabytku.

Dotacji z budżetu państwa może udzielić MKiDN oraz WKZ (art. 74 i art. 75). Dotacje na czynności wyszczególnione w art. 77 cytowanej ustawy, mogą być udzielone w wysokości do 50%, a w wyjątkowych wypadkach do 100% nakładów koniecznych (art. 78). Szczegółowe warunki, tryb udzielania dotacji określa MKiDN w drodze rozporządzeń.

Dotacje MKiDN

Minister właściwy do spraw kultury i ochrony dziedzictwa narodowego może udzielić dotacji na dofinansowanie:

1. nakładów koniecznych na wykonanie prac konserwatorskich, restauratorskich lub robót budowlanych przy zabytku wpisanym do rejestru, ustalonych na podstawie kosztorysu zatwierdzonego przez wojewódzkiego konserwatora zabytków, które zostaną przeprowadzone w roku złożenia przez wnioskodawcę wniosku o udzielenie dotacji lub w roku następującym po roku złożenia wniosku;
2. nakładów koniecznych na wykonanie prac konserwatorskich, restauratorskich lub robót budowlanych przy zabytku wpisanym do rejestru, które zostały przeprowadzone w okresie trzech lat poprzedzających rok złożenia przez wnioskodawcę wniosku o udzielenie dotacji;
3. nakładów koniecznych na wykonanie prac konserwatorskich lub restauratorskich przy zabytku wpisanym na Listę Skarbów Dziedzictwa, ustalonych na podstawie kosztorysu zatwierdzonego przez ministra właściwego do spraw kultury i dziedzictwa narodowego, które zostaną przeprowadzone w roku złożenia przez wnioskodawcę wniosku o udzielenie dotacji lub w roku następującym po roku złożenia tego wniosku.

Minister kultury udziela dotacji także na planowe prace archeologiczne towarzyszące pracom przy zabytku, jeżeli ich koszt przekracza 2% kosztów planowanych działań. Dotacja taka przysługuje także przy niespodziewanym odkryciu zabytku archeologicznego, po jego wpisaniu do rejestru i ewidencji WKZ. Zasady prawne określa art. 82a ustawy o ochronie zabytków z 2003 r. Ponadto minister w trybie art. 83a może udzielić dotacji celowej na zabezpieczenie i wyposażenie pomieszczeń służących do przechowywania zabytków z Listy Skarbów Dziedzictwa.

Dotacje Łódzkiego Wojewódzkiego Konserwatora Zabytków

Zgodnie z ustawą z 2003 r. ze środków finansowych budżetu państwa, w części, której dysponentem jest Wojewódzki Konserwator Zabytków, może być udzielona dotacja na prace konserwatorskie, restauratorskie i roboty budowlane, planowane do przeprowadzenia w roku złożenia wniosku lub następnym (art. 76, pkt. 1), bądź przed upływem 3 lat po ich wykonaniu (art. 76, pkt. 2) na wniosek właściciela, posiadacza zabytku wpisanego do rejestru zabytków, bądź osoby posiadającej taki zabytek w trwałym zarządzie.

Inne źródła dofinansowania prac przy zabytkach mogą być nst.:

Program operacyjny „Promesa Ministra Kultury i Dziedzictwa Narodowego”

Celem programu jest zwiększenie efektywności wykorzystania środków europejskich na rzecz rozwoju kultury.

Program polega na dofinansowaniu przez Ministra Kultury i Dziedzictwa Narodowego wkładu krajowego do wybranych projektów kulturalnych realizowanych ze środków europejskich.

Rodzaje kwalifikujących się zadań:

- ochrona i zachowanie dziedzictwa kulturowego;
- budowa, rozbudowa i przebudowa infrastruktury kulturalnej oraz infrastruktury szkół i uczelni artystycznych;
- rozwój infrastruktury społeczeństwa informacyjnego w dziedzinie kultury;
- międzynarodowe przedsięwzięcia kulturalne;
- rozwój zasobów ludzkich oraz podnoszenie poziomu wykształcenia społeczeństwa.

Projekty przewidziane do realizacji w ramach programu „Promesa MKiDN” muszą zachować niekomercyjny charakter.

Program operacyjny MKiDN „Dziedzictwo kulturowe – Ochrona zabytków”

Celem programu jest:

1. ochrona i zachowanie materialnego dziedzictwa kulturowego;
2. konserwacja i rewaloryzacja zabytków;
3. udostępnienie zabytków na cele publiczne.

Rodzaje kwalifikujących się zadań:

- prace konserwatorskie, restauratorskie lub roboty budowlane przy zabytku wpisanym do rejestru zabytków, planowane do przeprowadzenia w roku udzielenia dotacji, niewymagające wyłonienia wykonawcy na podstawie przepisów o zamówieniach publicznych;
- prace konserwatorskie, restauratorskie lub roboty budowlane przy zabytku wpisanym do rejestru zabytków, planowane do przeprowadzenia w roku

- udzielenia dotacji, wymagające wyłonienia wykonawcy na podstawie przepisów o zamówieniach publicznych;
- prace konserwatorskie, restauratorskie lub roboty budowlane przy zabytku wpisanym do rejestru zabytków, przeprowadzone w okresie trzech lat poprzedzających rok złożenia wniosku (tzw. refundacja).

Program operacyjny MKiDN „Dziedzictwo kulturowe – Ochrona zabytków archeologicznych”

Celem programu jest ochrona dziedzictwa archeologicznego w Polsce zgodnie z zasadami konserwatorskimi opartymi na zasadzie zrównoważonego rozwoju, poprzez wspieranie nst. działań:

1. ewidencjonowanie i dokumentowanie zabytków archeologicznych;
2. badanie zabytków archeologicznych z wykorzystaniem nowoczesnych, nieinwazyjnych metod badawczych;
3. upowszechnianie wyników przeprowadzonych nieinwestorskich badań archeologicznych.

Rodzaje kwalifikujących się zadań:

- ewidencja i inwentaryzacja zabytków archeologicznych metodą badań powierzchniowych, w tym kontynuacja badań w ramach programu Archeologiczne Zdjęcie Polski oraz weryfikacja badań dotychczasowych;
- nieinwazyjne badania archeologiczne z wykorzystaniem nowoczesnych metod i sprzętu;
- opracowanie (monograficzne bądź syntetyczne) i publikacja wyników przeprowadzonych nieinwestorskich badań archeologicznych, w tym analizy i konserwacja pozyskanego materiału;
- analizy i konserwacja ruchomych zabytków archeologicznych przekazanych decyzją WKZ do depozytu instytucji kultury – zadanie może być realizowane wyłącznie przez instytucje kultury.

Program operacyjny „Fundusz wymiany kulturalnej”

Celem strategicznym Funduszu Wymiany Kulturalnej jest zwiększenie spójności społecznej i ekonomicznej w ramach Europejskiego Obszaru Gospodarczego poprzez działania w obszarze wymiany kulturalnej pomiędzy Polską a państwami – darczyńcami, czyli Norwegią, Islandią i Lichtensteinem.

Dofinansowanie wspólnych projektów służyć ma nawiązaniu owocnej i długotrwałej współpracy pomiędzy krajami.

Do celów szczegółowych Funduszu Wymiany Kulturalnej należy przede wszystkim promowanie współpracy kulturalnej pomiędzy Polską a państwami darczyńcami w zakresie m.in.: sztuk wizualnych, muzyki, literatury, kultury ludowej i zarządzania kulturą oraz projektów dotyczących dokumentacji, promocji i ochrony dziedzictwa kulturowego.

W ramach wymienionych obszarów tematycznych realizuje się przykładowe typy projektów:

- organizacja wystaw artystycznych, spektakli, koncertów i innych wydarzeń artystycznych;
- udział twórców i artystów w międzynarodowych wydarzeniach artystycznych;
- wspieranie współpracy oraz wymiany artystów w zakresie m.in. sztuk plastycznych, sztuk scenicznych, muzyki, fotografii, literatury i innych;
- wspieranie współpracy szkół i uczelni artystycznych;
- współpraca ekspertów w dziedzinie nowoczesnych technik konserwatorskich, dokumentacji, ochrony, konserwacji i promocji dziedzictwa kulturowego, zwalczania nielegalnego wywozu i wwozu oraz handlu skarbami kultury;
- współpraca międzyinstytucjonalna instytucji kultury i archiwów.

Dotacje Urzędu Marszałkowskiego Województwa łódzkiego

Urząd Marszałkowski może udzielać dotacji na ochronę i opiekę nad zabytkami w drodze konkursów.

Dotacje jednostek samorządu terytorialnego

Jednostki samorządu terytorialnego, reprezentowane przez organa stanowiące gminy, powiatu lub województwa, mogą udzielać dotacji na prace konserwatorskie, restauratorskie lub roboty budowlane przy zabytku wpisanym do rejestru na zasadach określonych w podjętej przez dany organ uchwały w trybie określonym przepisami odrębnymi i w wysokości nie przekraczającej 100% nakładów koniecznych (art. 81 i 82, pkt. 1 ustawy o ochronie zabytków i opiece nad zabytkami z 2003 r.).

Jako pozostałe źródła finansowania działań w zakresie ochrony i opieki nad zabytkami, w tym na poziomie gminy, można wymienić:

1. dotacje w ramach kolejnych transz tzw. Mechanizmu Norweskiego;
2. pożyczki w ramach instrumentu zwrotnego JESSICA, polegające na udzielaniu preferencyjnie oprocentowanej pożyczki przeznaczonej na renowację budynków, które wyróżniają się wartościami architektonicznymi i posiadają znaczenie historyczne;
3. środki unijne w ramach programów operacyjnych na lata 2014-2020;
4. środki unijne w ramach prowadzonych przez UE polityk;
5. środki z Regionalnego Programu Operacyjnego Województwa Łódzkiego;
6. środki z budżetów jednostek samorządów terytorialnych przeznaczone na zabytki ujęte w WEZ i GEZ;
7. fundusze zakonów, parafii, klasztorów, PTTK O/Warta, U GiM Warta;
8. środki prywatne właścicieli.

11. Realizacja i finansowanie przez gminę zadań z zakresu ochrony zabytków

Jak wspomniano Program Opieki nad Zabytkami Gminy i Miasta Warta będzie realizowany głównie w ramach priorytetu 1 – rewaloryzacja zabytków nieruchomych i ruchomych – Programu Operacyjnego „Dziedzictwo kulturowe”, którego podstawowym celem jest poprawa stanu zachowania zabytków, promocja i zwiększenie znaczenia narodowego zasobu dziedzictwa kulturowego, kompleksowa rewaloryzacja zabytków, zwiększenie roli zabytków w rozwoju turystyki, poprawa warunków instytucjonalnych, prawnych i organizacyjnych w zakresie ochrony zabytków i ich dokumentacji. Priorytet ten obejmuje także zabezpieczenie zabytków, muzealiów i archiwaliów przed skutkami klęsk żywiołowych, kradzieżami i nielegalnym wywozem za granicę. Łączy się z tym priorytet 2 – rozwój kolekcji muzealnych i oczywiście unowocześnienie form wystawiennictwa i pracy muzeum.

Trzeba nadmienić, że na terenie gminy i miasta Warta już trwają, lub się zakończyły poważne prace rewitalizacyjno-renowacyjne. Różnorodne wskazane powyżej źródła finansowania działań w zakresie opieki nad zabytkami w żadnym razie nie wykluczają się, a nawet wręcz przeciwnie wykazują cechy komplementarności, gdy do jednego zadania, np. remontu klasztoru oo. Bernardynów udaje się zgromadzić środki z trzech źródeł.

W trakcie prac m.in. odrestaurowano kościół p.w. Św. Mikołaja, częściowo kompleks klasztorny oo. Bernardynów, ratusz, dawne jatki, szereg kamienic w rynku, pałac w Małkowie, kościół p.w. Św. Wawrzyńca w Rossoszycy. Nie wszystkie one się zakończyły, jak np. prace w Cielcach czy Ustkowie, a wiele obiektów czeka na lepszy los, jak np. dwór w Krąkowie. Również zabytkowe ulice w mieście domagają się remontu, lecz to, jak i wiele innych zadań, zostało ujętych w planach samorządu Warty. Z tego powodu wytyczne zawarte w niniejszym programie są wciąż aktualne, zarówno w odniesieniu do zabytków na terenie gminy, jak i w mieście. W powstałym równolegle Programie Rewitalizacji Miasta Warta określono dokładnie harmonogram, tryb i sposób rewitalizacji miasta, z tego względu w niniejszym dokumencie nie zachodzi potrzeba jego dublowania. Wydaje się, że założone cele odnowienia substancji zabytkowej miasta, a także na obszarach wiejskich gminy, zostaną w dającej się przewidzieć perspektywie osiągnięte.

Załącznik 1

Lista zabytków ruchomych wpisanych do rejestru zabytków woj. łódzkiego
(stan na 17. 02. 2017 r.; źródło: WUOZ w Łodzi, Del. Sieradz)

L.p.	Miejscowość	Obiekt	Zabytek	Nr rejestru
1.	Góra	Kościół p.w. Wniebowzięcia NMP	Ołtarz główny	B/145/1
2.	„	„	Rzeźba św. Piotra	B/145/2
3.	„	„	Rzeźba św. Pawła	B/145/3
4.	„	„	Obraz św. Jakuba	B/145/4
5.	„	„	Obraz św. Wincentego	B/145/5
6.	„	„	Tabernakulum	B/145/6
7.	„	„	Ołtarz boczny św. Józefa	B/145/7
8.	„	„	Obraz św. Józefa	B/145/8
9.	„	„	Obraz św. Rocha	B/145/9
10.	„	„	Ołtarz boczny św. Rocha	B/145/10
11.	„	„	Obraz św. Rocha	B/145/11
12.	„	„	Obraz św. Antoniego	B/145/12
13.	„	„	Ambona	B/145/13
14.	„	„	Rzeźba – krucyfiks	B/145/14
15.	„	„	Obraz św. Wawrzyńca	B/145/15
16.	„	„	Stempel pieczętny	B/145/16
17.	„	„	Świecznik	B/145/17
18.	„	„	Świecznik	B/145/18
19.	„	„	Monstrancja	B/145/19
20.	„	„	Świecznik	B/145/20
21.	„	„	Świecznik	B/145/21
22.	„	„	Świecznik	B/145/22
23.	„	„	Świecznik	B/145/23
24.	„	„	Świecznik	B/145/24
25.	„	„	Świecznik	B/145/25
26.	„	„	Płytko do opłatków	B/145/26
27.	Kamionacz	Kościół p.w. Św. Marcina	Rzeźba – krucyfiks	B/149/1
28.	„	„	Grobowiec Jarocińskich	B/149/2
29.	Rossoszyca	Kościół p.w. Św. Wawrzyńca	Ołtarz główny	B/176/1
30.	„	„	Obraz św. Wawrzyńca	B/176/2
31.	„	„	Obraz św. Marii Magdaleny	B/176/3
33.	„	„	Rzeźba św. Wawrzyńca	B/176/4
34.	„	„	Rzeźba św. Mikołaja	B/176/5
35.	„	„	Tabernakulum	B/176/6
36.	„	„	Ołtarz boczny św. Trójcy	B/176/7
37.	„	„	Obraz św. Trójcy	B/176/8

38.	„	„	Rzeźba św. Anny	B/176/9
39.	„	„	Rzeźba św. Rocha	B/176/10
40.	„	„	Ołtarz boczny	B/176/11
41.	„	„	Rzeźba św. Apolonii	B/176/12
42.	„	„	Rzeźba św. Wojciecha	B/176/13
43.	„	„	Rzeźba - krucyfiks	B/176/14
44.	„	„	Rzeźna – krucyfiks	B/176/15
45.	„	„	Ambona	B/176/16
46.	„	„	Parapet chóru	B/176/17
47.	„	„	Chrzcielnica	B/176/18
48.	„	„	Ławka kościelna	B/176/19
49.	„	„	Ławka kościelna	B/176/20
50.	„	„	Ławka kościelna	B/176/21
51.	„	„	Ławka kościelna	B/176/22
52.	„	„	Ławka kościelna	B/176/23
53.	„	„	Ławka kościelna	B/176/24
54.	„	„	Ławka kościelna	B/176/25
55.	„	„	Portal	B/176/26
56.	„	„	Monstrancja	B/176/27
57.	Warta	Kościół p.w. św. Mikołaja	Ołtarz główny	B/143/1
58.	„	„	Obraz <i>Wniebowzięcie NMP</i>	B/143/2
59.	„	„	Rzeźba – krucyfiks	B/143/3
60.	„	„	Rzeźba św. Mikołaja	B/143/4
61.	„	„	Rzeźba św. Wojciecha	B/143/5
62.	„	„	Herma św. Niewiasty	B/143/6
63.	„	„	Herma św. Niewiasty	B/143/7
64.	„	„	Ołtarz boczny Pana Jezusa	B/143/8
65.	„	„	Rzeźba św. Anny	B/143/9
66.	„	„	Rzeźba nn. św.	B/143/10
67.	„	„	Płaskorzeźba koronacji MB	B/143/11
68.	„	„	Ołtarz boczny	B/143/12
69.	„	„	Obraz św. Jana Nepomucena	B/143/13
70.	„	„	Rzeźba św. biskupa	B/143/14
71.	„	„	Rzeźba św. biskupa	B/143/15
72.	„	„	Rzeźba Boga Ojca	B/143/16
73.	„	„	Ołtarz boczny św. Anny Samotrzeciej	B/143/17
74.	„	„	Obraz św. Anny Samotrzeciej	B/143/18
75.	„	„	Obraz św. Roch	B/143/19
76.	„	„	Obraz św.św. Kryspina i Kryspiniana	B/143/20
77.	„	„	Rzeźba św. Niewiasty	B/143/21
78.	„	„	Rzeźba św. biskupa	B/143/22
79.	„	„	Ołtarz boczny	B/143/23
80.	„	„	Obraz <i>Zdjęcie z Krzyża</i>	B/143/24

81.	„	„	Obraz <i>Chrzest w Jordanie</i>	B/143/25
82.	„	„	Feretron z płaskorzeźbami	B/143/26
83.	„	„	Rzeźba <i>Pietà</i>	B/143/27
84.	„	„	Rzeźba – krucyfiks	B/143/28
85.	„	„	Rzeźba – krucyfiks	B/143/29
86.	„	„	Krucyfiks procesyjny	B/143/30
87.	„	„	Krucyfiks procesyjny	B/143/31
88.	„	„	Rzeźba św. Piotra	B/143/32
89.	„	„	Rzeźba św. Andrzeja	B/143/33
90.	„	„	Ambona	B/143/34
91.	„	„	Płaskorzeźba św. Pawła	B/143/35
92.	„	„	Szafa – komoda	B/143/36
93.	„	„	Szafa – komoda	B/143/37
94.	„	„	Skrzynia na świece	B/143/38
95.	„	„	Płyta nagrobna nn. rycerza	B/143/39
96.	„	„	Epitafium Jana Salikiewicza	B/143/40
97.	„	„	Płyta nagrobna Kazimierza Biernackiego	B/143/41
98.	„	„	Płyta nagrobna Pawła Poray Biernackiego	B/143/42
99.	„	„	Płyta nagrobna Mateusza Gustowskiego	B/143/43
100.	„	„	Płyta nagrobna rodziny Chodyńskich	B/143/44
101.	„	„	Portal ceglany	B/143/45
102.	„	„	Portal ceglany	B/143/46
103.	„	„	Monstrancja	B/143/47
104.	„	„	Kielich	B/143/48
105.	„	„	Lichtarz	B/143/49
106.	„	„	Lichtarz	B/143/50
107.	„	„	Lichtarz	B/143/51
108.	„	„	Lichtarz	B/143/52
109.	„	„	Lichtarz	B/143/53
110.	„	„	Lichtarz	B/143/54
111.	„	„	Lichtarz	B/143/55
112.	„	„	Lichtarz	B/143/56
113.	„	„	Drzwi żelazne	B/143/57
114.	„	„	Obraz <i>Zwiastowanie</i>	B/143/58
115.	„	„	Obraz <i>Adoracja Dzieciątka</i>	B/143/59
116.	„	„	Obraz <i>Hołd Trzech Króli</i>	B/143/60
117.	„	„	Obraz <i>Modlitwa Chrystusa w Ogrójcu</i>	B/143/61
118.	„	„	Obraz <i>Piłat ukazujący Chrystusa</i>	B/143/62
119.	„	„	Obraz <i>Piłat umywający ręce</i>	B/143/63
120.	„	„	Obraz <i>Zmartwychwstanie</i>	B/143/64

			<i>Chrystusa</i>	
121.	„	„	Obraz <i>Wniebowzięcie Chrystusa</i>	B/143/65
122.	„	„	Obraz <i>Zesłanie Ducha Świętego</i>	B/143/66
123.	„	„	Obraz <i>Chrystus zdjęty z krzyża</i>	B/143/67
124.	„	„	Obraz <i>Chrystus ukrzyżowany</i>	B/143/68
125.	„	„	Obraz <i>Upadek pod krzyżem</i>	B/143/69
126.	„	„	Predella <i>MB z Dzieciątkiem</i>	B/143/70
127.	Warta	Kościół p.w. <i>Wniebowzięcia NMP i klasztor oo. Bernardynów</i>	Ołtarz główny	B/351/117/1
128.	„	„	Obraz św. Piotra	B/351/117/2
129.	„	„	Obraz św. Pawła	B/351/117/3
130.	„	„	Rzeźba <i>Wniebowzięcie NMP</i>	B/351/117/4
131.	„	„	Rzeźba św. Józefa	B/351/117/5
132.	„	„	Rzeźba św. Kazimierza	B/351/117/6
133.	„	„	Rzeźba Boga Ojca	B/351/117/7
134.	„	„	Rzeźba Syna Bożego	B/351/117/8
135.	„	„	Rzeźba św. Wojciecha	B/351/117/9
136.	„	„	Rzeźba św. Anny	B/351/117/10
137.	„	„	Ołtarz boczny św. Franciszka	B/351/117/11
138.	„	„	Obraz św. Franciszka	B/351/117/12
139.	„	„	Obraz bł. Rafała	B/351/117/13
140.	„	„	Rzeźba św. Jana Nepomucena	B/351/117/14
141.	„	„	Rzeźba apostołów	B/351/117/15
142.	„	„	Rzeźba apostołów	B/351/117/16
143.	„	„	Rzeźba aniołów	B/351/117/17
144.	„	„	Rzeźba Chrystusa	B/351/117/18
145.	„	„	Ołtarz boczny bł. Rafała	B/351/117/19
146.	„	„	Płaskorzeźba bł. Rafała	B/351/117/20
147.	„	„	Rzeźba św. Andrzeja	B/351/117/21
148.	„	„	Rzeźba św. Kazimierza	B/351/117/22
149.	„	„	Rzeźba anioła	B/351/117/23
150.	„	„	Rzeźba anioła	B/351/117/24
151.	„	„	Płaskorzeźba głowy Chrystusa	B/351/117/25
152.	„	„	Obraz św. Jana Chrzciela	B/351/117/26
153.	„	„	Ołtarz boczny MB Bolesnej	B/351/117/27
154.	„	„	Obraz MB z Dzieciątkiem	B/351/117/28
155.	„	„	Sukienka obrazu MB z Dzieciątkiem	B/351/117/29
156.	„	„	Obraz MB Niepokalanego	B/351/117/30

			Poczęcia	
157.	„	„	Rzeźba św. Heleny	B/351/117/31
158.	„	„	Rzeźba św. Apolonii	B/351/117/32
159.	„	„	Rzeźba anioła	B/351/117/33
160.	„	„	Rzeźba anioła	B/351/117/34
161.	„	„	Ołtarz boczny św. Antoniego	B/351/117/35
162.	„	„	Obraz św. Antoniego	B/351/117/36
163.	„	„	Sukienka obrazu św. Antoniego	B/351/117/37
164.	„	„	Obraz bł. Władysław z Gielniowa	B/351/117/38
165.	„	„	Rzeźba św. Pustelnika	B/351/117/39
166.	„	„	Rzeźna św. Pustelnika	B/351/117/40
167.	„	„	Rzeźba anioła	B/351/117/41
168.	„	„	Rzeźba anioła	B/351/117/42
169.	„	„	Obraz św. Kazimierza	B/351/117/43
170.	„	„	Ołtarz w kaplicy św. Anny	B/351/117/44
171.	„	„	Obraz św. Anny Samotrzeciej	B/351/117/45
172.	„	„	Obraz <i>Chrzest w Jordanie</i>	B/351/117/46
173.	„	„	Rzeźba niewiasty	B/351/117/47
174.	„	„	Rzeźba niewiasty	B/351/117/48
175.	„	„	Rzeźba niewiasty	B/351/117/49
176.	„	„	Rzeźba niewiasty	B/351/117/50
177.	„	„	Rzeźba Boga Ojca	B/351/117/51
178.	„	„	Rzeźba Chrystusa	B/351/117/52
179.	„	„	Tabernakulum	B/351/117/53
180.	„	„	Mensa	B/351/117/54
181.	„	„	Obraz <i>Św. Stanisław z Piotrowinem</i>	B/351/117/55
182.	„	„	Obraz Chrystusa Ukrzyżowanego	B/351/117/56
183.	„	„	Obraz św. Antoniego	B/351/117/57
184.	„	„	Obraz św. Męczennika	B/351/117/58
185.	„	„	Obraz zakonnika klęczącego	B/351/117/59
186.	„	„	Obraz Franciszkanina	B/351/117/60
187.	„	„	Obraz bł. Rafała z Proszowic	B/351/117/61
188.	„	„	Obraz św. Heleny	B/351/117/62
189.	„	„	Obraz <i>Alegoria Pokoju</i>	B/351/117/63
190.	„	„	Obraz <i>Alegoria modlitwy za Polskę</i>	B/351/117/64
191.	„	„	Obraz <i>Portret T. Stolińskiego</i>	B/351/117/65
192.	„	„	Obraz <i>Alegoria Gniewu Bożego</i>	B/351/117/66
193.	„	„	Obraz św. Kazimierza	B/351/117/67
194.	„	„	Obraz św. Diakona Bernardyna	B/351/117/68

195.	„	„	Obraz <i>Ukrzyżowanie</i>	B/351/117/69
196.	„	„	Obraz <i>Droga Krzyżowa</i>	B/351/117/70
197.	„	„	Obraz <i>Droga Krzyżowa</i>	B/351/117/71
198.	„	„	Obraz <i>Droga Krzyżowa</i>	B/351/117/72
199.	„	„	Obraz <i>Droga Krzyżowa</i>	B/351/117/73
200.	„	„	Obraz <i>Droga Krzyżowa</i>	B/351/117/74
201.	„	„	Obraz <i>Droga Krzyżowa</i>	B/351/117/75
202.	„	„	Obraz <i>Droga Krzyżowa</i>	B/351/117/76
203.	„	„	Obraz <i>Droga Krzyżowa</i>	B/351/117/77
204.	„	„	Obraz <i>Droga Krzyżowa</i>	B/351/117/78
205.	„	„	Obraz <i>Droga Krzyżowa</i>	B/351/117/79
206.	„	„	Obraz <i>Droga Krzyżowa</i>	B/351/117/80
207.	„	„	Obraz <i>Droga Krzyżowa</i>	B/351/117/81
208.	„	„	Obraz <i>Droga Krzyżowa</i>	B/351/117/82
209.	„	„	Obraz św. Walentego	B/351/117/83
210.	„	„	Feretron	B/351/117/84
211.	„	„	Polichromia ze sceną MB z Dzieciątkiem	B/351/117/85
212.	„	„	Polichromia ze sceną o motywach roślinnych	B/351/117/86
213.	„	„	Polichromia ze sceną Chrystusa Frasobliwego	B/351/117/87
214.	„	„	Fr. polichromii w krużgankach	B/351/117/88
215.	„	„	Fr. polichromii w krużgankach	B/351/117/89
216.	„	„	Polichromia prezbiterium	B/351/117/90
217.	„	„	Polichromia nawy	B/351/117/91
218.	„	„	Polichromia kaplicy św. Anny	B/351/117/92
219.	„	„	Krucyfiks	B/351/117/93
220.	„	„	Krucyfiks	B/351/117/94
221.	„	„	Krucyfiks	B/351/117/95
222.	„	„	Krucyfiks	B/351/117/96
223.	„	„	Rzeźba Franciszkanina	B/351/117/97
224.	„	„	Ambona	B/351/117/98
225.	„	„	Rzeźba św. Dominikanina	B/351/117/99
226.	„	„	Prospekt organowy	B/351/117/100
227.	„	„	Parapet chóru	B/351/117/101
228.	„	„	Stalle w prezbiterium	B/351/117/102
229.	„	„	Stalle w chórze zakonnym	B/351/117/103
230.	„	„	Stalle w kaplicy św. Anny	B/351/117/104
231.	„	„	Ławka kościelna	B/351/117/105
232.	„	„	Ławka kościelna	B/351/117/106
233.	„	„	Konfesjonał z malowidłami	B/351/117/107
234.	„	„	Konfesjonał	B/351/117/108
235.	„	„	Konfesjonał	B/351/117/109

236.	„	„	Konfesjonat	B/351/117/110
237.	„	„	Konfesjonat	B/351/117/111
238.	„	„	Szafa – komoda	B/351/117/112
239.	„	„	Szafa – praska	B/351/117/113
240.	„	„	Szafa ścienna	B/351/117/114
241.	„	„	Szafa ścienna	B/351/117/115
242.	„	„	Lustro	B/351/117/116
243.	„	„	Płyta nagrobna bł. Melchizedecha	B/351/117/117
244.	„	„	Płyta nagrobna rodziny Lisów	B/351/117/118
245.	„	„	Płyta ku czci bł. Rafała z Proszowic	B/351/117/119
246.	„	„	Nagrobek bł. Rafała z Proszowic	B/351/117/120
247.	„	„	Płyta ku czci bł. Rafała z Proszowic	B/351/117/121
248.	„	„	Tablica nagrobna Pawła Biernackiego	B/351/117/122
249.	„	„	Epitafium Pstrokońskich	B/351/117/123
250.	„	„	Portret trumienny czł. rodziny Pstrokońskich	B/351/117/124
251.	„	„	Portret trumienny czł. rodziny Pstrokońskich	B/351/117/125
252.	„	„	Tablica nagrobna Chodyńskich	B/351/117/126
253.	„	„	Rzeźba MB	B/351/117/127
254.	„	„	Rzeźba zakonnika	B/351/117/128
255.	„	„	Rzeźba zakonnika	B/351/117/129
256.	„	„	Dekoracja kopuły w kaplicy św. Anny	B/351/117/130
257.	„	„	Monstrancja	B/351/117/131
258.	„	„	Monstrancja	B/351/117/132
259.	„	„	Kielich	B/351/117/133
260.	„	„	Kielich	B/351/117/134
261.	„	„	Relikwiarz	B/351/117/135
262.	„	„	Relikwiarz	B/351/117/136
263.	„	„	Relikwiarz św. Franciszka	B/351/117/137
264.	„	„	Sukienka od obrazu św. Antoniego	B/351/117/138
265.	„	„	Świecznik paschalny	B/351/117/139
266.	„	„	Lichtarz	B/351/117/140
267.	„	„	Lichtarz	B/351/117/141
268.	„	„	Lichtarz	B/351/117/142
269.	„	„	Lichtarz	B/351/117/143
270.	„	„	Łódka na kadzidło	B/351/117/144
271.	„	„	Lawaterz	B/351/117/145

272.	„	„	Drzwi żelazne	B/351/117/146
273.	„	„	Ornat biały	B/351/117/147
274.	„	„	Ornat kremowy	B/351/117/148
275.	„	„	Ornat kremowy z kolumną złota	B/351/117/149
276.	„	„	Ornat srebrny	B/351/117/150
277.	„	„	Kapa różowa	B/351/117/151
278.	„	„	Kapa zielona	B/351/117/152
279.	„	„	Kapa złotolita	B/351/117/153
280.	Warta	Kaplica p.w. Św. Barbary	Ołtarz główny	B/352/167/1
281.	„	„	Obraz św. Barbary	B/352/167/2
282.	„	„	Rzeźba św. Elżbiety	B/352/167/3
283.	„	„	Rzeźba św. Doroty	B/352/167/4
284.	„	„	Rzeźba św. Kazimierza	B/352/167/5
285.	Warta	Kościół p.w. Narodzenia NMP	Ołtarz główny	B/353/167/1
286.	„	„	Obraz <i>Przemienienie Pańskie</i>	B/353/167/2
287.	„	„	Obraz <i>Stygmatyzacja św. Franciszka</i>	B/353/167/3
288.	„	„	Mensa	B/353/167/4
289.	„	„	Ołtarz boczny	B/353/167/5
290.	„	„	Rzeźba św. zakonnika	B/353/167/6
291.	„	„	Rzeźba św. zakonnika	B/353/167/7
292.	„	„	Mensa	B/353/167/8
293.	„	„	Ołtarz boczny	B/353/167/9
294.	„	„	Krucyfiks	B/353/167/10
295.	„	„	Obraz <i>Pietà</i>	B/353/167/11
296.	„	„	Rzeźba św. Heleny	B/353/167/12
297.	„	„	Rzeźba św. Weroniki	B/353/167/13
298.	„	„	Mensa	B/353/167/14
299.	„	„	Obraz św. Jana Nepomucena	B/353/167/15
300.	„	„	Obraz św. Wawrzyńca	B/353/167/16
301.	„	„	Rzeźba Chrystusa Ukrzyżowanego	B/353/167/17
302.	„	„	Krzyż ołtarzowy	B/353/167/19
303.	„	„	Rzeźba Chrystusa Zmartwychwstałego	B/353/167/20
304.	„	„	Rzeźba Matki Boskiej	B/353/167/21
305.	„	„	Rzeźba św. Jana	B/353/167/22
306.	„	„	Rzeźba aniołka	B/353/167/23
307.	„	„	Rzeźba główek aniołków	B/353/167/24
308.	„	„	Relikwiarz	B/353/167/25
309.	„	„	Ramka do kanonu	B/353/167/26
310.	„	„	Ramka do kanonu	B/353/167/27
311.	„	„	Ramka do kanonu	B/353/167/28

312.	„	„	Ramka do kanonu	B/353/167/29
313.	„	„	Ramka do kanonu	B/353/167/30
314.	„	„	Ramka do kanonu	B/353/167/31
315.	„	„	Ławka kościelna	B/353/167/32
316.	„	„	Ławka kościelna	B/353/167/33
317.	„	„	Ławka kościelna	B/353/167/34
318.	„	„	Ławka kościelna	B/353/167/35
319.	„	„	Ławka kościelna	B/353/167/36
320.	„	„	Ławka kościelna	B/353/167/37
321.	„	„	Konfesjonał	B/353/167/38
322.	„	„	Lichtarz	B/353/167/39
323.	„	„	Lichtarz	B/353/167/40
324.	„	„	Lichtarz	B/353/167/41
325.	„	„	Lichtarz	B/353/167/42
326.	„	„	Lichtarz	B/353/167/43
327.	„	„	Lichtarz	B/353/167/44
328.	„	„	Lichtarz	B/353/167/45
329.	„	„	Lichtarz	B/353/167/46
330.	„	„	Lichtarz	B/353/167/47
331.	„	„	Lichtarz	B/353/167/48

Załącznik 2

Lista zabytków ruchomych wpisanych do Wojewódzkiej Ewidencji Zabytków woj. łódzkiego

(stan na 17. 02. 2017 r.; źródło: WUOZ w Łodzi, Del. Sieradz)

L.p.	Miejscowość	Obiekt	Zabytek	Nr wpisu
1.	Góra	Kościół p.w. Wniebowzięcia NMP	Rzeźba - krucyfiks	1
2.	„	„	Rzeźba – krucyfiks	2
3.	„	„	Rzeźba – krucyfiks	3
4.	„	„	Rzeźba – krucyfiks	4
5.	„	„	Kłęcznik	5
6.	„	„	Prospekt organowy	6
7.	„	„	Rzeźba – Serce Jezusowe	7
8.	„	„	Zamki kowalskie i okucia drzwi zewewnętrznych zakrystii	8
9.	„	„	Zamki kowalskie i okucia drzwi wewnętrznych zakrystii	9
10.	„	„	Zamki kowalskie i okucia drzwi	10

			wewnętrznych kruchty bocznej	
11.	„	„	Lawaterz	11
12.	„	„	Płyta inskrypcyjna A. Kołodziejkiego	12
13.	„	„	Płyta inskrypcyjna ks. Kurzawskiego	13
14.	„	„	Wspornik pod rzeźbę	14
15.	Góra	Cmentarz parafialny	Nagrobek proboszczów Góry	1
16.	„	„	Grobowiec rodziny Kołodziejczykó	2
17.	„	„	Grób rodziny Skowrońskich	3
18.	„	„	Grób rodziny Karłowskich	4
19.	„	„	Płyta Leokadii Mrowińskiej	5
20.	„	„	Grób rodziny Zaborowskich	6
21.	„	„	Grób Michała Krzyżanowskiego	7
22.	„	„	Grób Józefa Golcza	8
23.	„	„	Grób Antoniego Cudzyńskiego	9
24.	„	„	Kolumna ku czci „Krystyny”	10
25.	Jeziorsko	Kościół p.w. Podwyższenia Krzyża Świętego	Obraz <i>Wniebowzięcie MB</i>	1
26.	„	„	Obraz <i>Ukrzyżowanie</i>	2
27.	„	„	Rzeźba św. Józefa z Dzieciątkiem	3
28.	„	„	Rzeźba – krucyfiks	4
29.	„	„	Rzeźba – krucyfiks	5
30.	„	„	Chrzcielnica	6
31.	„	„	Prospekt organowy	7
32.	„	„	Fotel	8
33.	„	„	Kielich mszalny	9
34.	„	„	Monstrancja	10
35.	„	„	Monstrancja	11
36.	„	„	Świecznik	12
37.	„	„	Patena	13
38.	„	„	Bursa	14
39.	„	„	Tablica epitafijna Izydora Papiewskiego	15
40.	„	„	Tablica epitafijna Andrzeja Kurcewskiego	16
41.	„	„	Drzwi	17
42.	Jeziorsko	Cmentarz parafialny	MPN – powstańcom poległym w 1863 r. i żołnierzom poległym w 1914 r.	1
43.	„	„	Płyta Mariana Dunin-Borkowskiego	2
44.	„	„	Grobowiec rodziny Dłużnikiewiczów	3
45.	„	„	Grób ks. Bolesława Zielińskiego	4
46.	„	„	Grób Marii Stankowskiej	5
47.	„	„	Grób Anny z Grocińskich Sadowej	6

48.	„	„	Grób rodziny Żychlińskich	7
49.	„	„	Obelisk M. Dehnel	8
50.	„	„	Pomnik Katarzyny Świeżawskiej	9
51.	Kamionacz	Cmentarz parafialny	MPN – żołnierzom poległym 06. 09. 1939 r.	1
52.	„	„	Grobowiec proboszcza Otto Janusza	2
53.	„	„	Grób ks. Antoniego Leśniewskiego	3
54.	„	„	Grobowiec Florentyny Rezler	4
55.	„	„	Grób – płyta Marii Sobikowskiej	5
56.	Warta	Kościół p.w. Św. Mikołaja	Rzeźba <i>Chrystus Zmartwychwstały</i>	1
57.	„	„	Rzeźba <i>Maria Immaculata</i>	2
58.	„	„	Chrzcielnica	3
59.	„	„	Konfesjonał	4
60.	„	„	Chorągiew procesyjna	5
61.	„	„	Rzeźba – krucyfiks	6
62.	Warta	Kościół p.w. Św. Józefa	Rzeźba - krucyfiks	1
63.	„	„	Obraz <i>Zdjęcie z Krzyża</i>	2
64.	„	„	Rzeźba św. Jana Nepomucena	3
65.	Warta	Cmentarz parafialny	MPN – mogiła powstańców 1863 r.	1
66.	„	„	MPN – grób nieznanego żołnierza	2
67.	„	„	MPN – mogiła żołnierzy z 1914 r.	3
68.	„	„	Grób Łuniewskich	4
69.	„	„	Obelisk Konstancji i Ignacego Jabłkowskich	5
70.	„	„	Pomnik Stanisława Skarżyńskiego	6
71.	„	„	Grób Karola Vauchera	7
72.	„	„	Pomnik rodziny Duszkiewiczów	8
73.	„	„	Grób Ignacego Strzelińskiego	9
74.	„	„	Grób Florentyny Stanisławskiej	10
75.	„	„	Grób rodziny Popielawskich	11
76.	„	„	Grób Michała Ptaszkiewicza	12
77.	„	„	Grób Stanisława Filipowicza	13
78.	„	„	Grób Franciszki Zbijewskiej	14

Załącznik 3

**Lista stanowisk archeologicznych
na terenie gminy WARTA
zarejestrowanych w Wojewódzkiej Ewidencji Zabytków**

stan na 31 XII 2016 r.

(źródło: Z. Urbańska, GEZ Archeologicznych Gmina Warta z uzupełnieniami własnymi)

* - stanowiska archiwalne o nieznannej lokalizacji

1. Bartochów 1⁷ (stan. 20 na obszarze AZP 68-44), zespół stanowisk T
 - punkt osadniczy kultury łużyckiej, epoka brązu – epoka żelaza: okres halsztacki
2. Bartochów 2 (stan. 27 na obszarze AZP 68-44),
 - cmentarzysko kultury łużyckiej, epoka brązu – epoka żelaza: okres halsztacki
3. Bartochów 3 (stan. 2 na obszarze AZP 68-44), zespół stanowisk T
 - punkt osadniczy kultury przeworskiej, epoka żelaza: okres rzymski
4. Bartochów 4 (stan. 17 na obszarze AZP 68-44), zespół stanowisk T
 - grodzisko kultury łużyckiej, epoka żelaza: okres halsztacki
5. Bartochów 5 (stan. 18 na obszarze AZP 68-44), zespół stanowisk T
 - punkt osadniczy kultury przeworskiej, epoka żelaza: okres rzymski
6. Bartochów 6 (stan. 19 na obszarze AZP 68-44), zespół stanowisk T
 - cmentarzysko kultury przeworskiej, epoka żelaza: okres rzymski
7. Bartochów 7 (stan. 23 na obszarze AZP 68-44), zespół stanowisk T
 - cmentarzysko kultury łużyckiej, epoka brązu – epoka żelaza: okres halsztacki
 - osada kultury prapolskiej, XI-XIII w.
8. Bartochów 8 (stan. 26 na obszarze AZP 68-44),
 - punkt osadniczy kultury polskiej, nowożytność
9. Bartochów 9 (stan. 28 na obszarze AZP 68-44), zespół stanowisk Ś
 - punkt osadniczy kultury pomorskiej, epoka żelaza: okres lateński
10. Bartochów – Kolonia 10 (stan. 32 na obszarze AZP 68-43),
 - punkt osadniczy kultury nieokreślonej, pradziej
 - osada kultury polskiej, XVI-XVIII w.
11. Bartochów – Kolonia 11 (stan. 33 na obszarze AZP 68-43),
 - punkt osadniczy kultury polskiej, XVII-XVIII w.

⁷ Nazwy stanowisk wg spisu w archiwum WUOZ w Łodzi, Delegatura w Sieradzu.

12. Baszków 1-4 (stan. 6 na obszarze AZP 68-44), zespół stanowisk U
 - cmentarzysko kultury pomorskiej, epoka żelaza: okres lateński
13. Baszków 2 (stan. 7 na obszarze AZP 68-44)*
 - punkt osadniczy kultury łużyckiej, epoka żelaza: okres halsztacki
14. Baszków 3 (stan. 13 na obszarze AZP 68-44), zespół stanowisk U
 - osada kultury polskiej, XIV-XV w.
15. Baszków 4 (stan. 15 na obszarze AZP 68-44), zespół stanowisk T
 - punkt osadniczy kultury łużyckiej, epoka brązu - epoka żelaza: okres halsztacki
16. Baszków 5 (stan. 16 na obszarze AZP 68-44), zespół stanowisk T
 - cmentarzysko kultury łużyckiej, pomorskiej i przeworskiej, epoka brązu - epoka żelaza: okres rzymski
17. Baszków 6 (stan. 21 na obszarze AZP 68-44)
 - punkt osadniczy kultury nieokreślonej, chronologia nieokreślona
18. Baszków 7 (stan. 22 na obszarze AZP 68-44)
 - punkt osadniczy kultury pomorskiej, epoka żelaza: okres lateński

19. Borek Lipiński 1 (stan. 28 na obszarze AZP 67-45)
 - punkt osadniczy kultury przeworskiej, chronologia nieokreślona
 - punkt osadniczy kultury polskiej, nowożytność
20. Borek Lipiński 2 (stan. 29 na obszarze AZP 67-45)
 - punkt osadniczy kultury łużyckiej, epoka brązu: okres V – epoka żelaza: okres halsztacki
 - punkt osadniczy kultury polskiej, średniowiecze
 - punkt osadniczy kultury polskiej, nowożytność
21. Borek Lipiński 3 (stan. 30 na obszarze AZP 67-45)
 - osada kultury polskiej, XIII-XIV w.
 - punkt osadniczy kultury polskiej, nowożytność

22. Brzezinka 1 (stan. 24 na obszarze AZP 68-44), zespół stanowisk Ś
 - cmentarzysko kultury pomorskiej, epoka żelaza: okres lateński
23. Brzezinka 2 (stan. 25 na obszarze AZP 68-44), zespół stanowisk Ś
 - punkt osadniczy kultury nieokreślonej, chronologia nieokreślona
24. Brzezinka 3 (stan. 29 na obszarze AZP 68-44), zespół stanowisk Ś
 - punkt osadniczy kultury nieokreślonej, chronologia nieokreślona
25. Brzezinka 4 (stan. 30 na obszarze AZP 68-44), zespół stanowisk S
 - punkt osadniczy kultury nieokreślonej, chronologia nieokreślona
 - cmentarzysko kultury łużyckiej, epoka żelaza: okres halsztacki
 - osada kultury prapolskiej, XI-XIII w.

26. Chorążka 1 (stan. 36 na obszarze AZP 67-45)*
- punkt osadniczy kultury przeworskiej, epoka żelaza: okres rzymski
27. Cielce 1 (stan. 103 na obszarze AZP 67-43)*
- cmentarzysko kultury pomorskiej, epoka żelaza: okres lateński
28. Cielce 2 (stan. 104 na obszarze AZP 67-43)*
- punkt osadniczy kultury pucharów lejkowatych lub ceramiki sznurowej, epoka kamienia: neolit
- punkt osadniczy kultury przeworskiej, epoka żelaza: okres lateński
- punkt osadniczy kultury prapolskiej, wczesne średniowiecze
29. Cielce 3 (stan. 105 na obszarze AZP 67-43)*
- punkt osadniczy kultury nieokreślonej, chronologia nieokreślona
- punkt osadniczy kultury przeworskiej, epoka żelaza: okres lateński
30. Cielce 4 (stan. 106 na obszarze AZP 67-43)*
- punkt osadniczy kultury nieokreślonej, chronologia nieokreślona
- punkt osadniczy kultury nieokreślonej, epoka kamienia: neolit
- punkt osadniczy kultury przeworskiej, epoka żelaza: okres lateński
31. Cielce 5 (stan. 107 na obszarze AZP 67-43)*
- cmentarzysko kultury pomorskiej [grobow skrzynekowych], epoka żelaza: okres halszacki – lateński
32. Cielce – Waławów 6 (stan. 108 na obszarze AZP 67-43)*
- cmentarzysko kultury pomorskiej [grobow skrzynekowych], epoka żelaza: okres halszacki – lateński
33. Cielce 7 (stan. 79 na obszarze AZP 67-43)
- punkt osadniczy kultury polskiej, późne średniowiecze
- punkt osadniczy kultury polskiej, XVI-XVII w.
34. Cielce 8 (stan. 81 na obszarze AZP 67-43)
- punkt osadniczy kultury prapolskiej, wczesne średniowiecze
- punkt osadniczy kultury polskiej, XVI-XVII w.
35. Cielce 9 (stan. 82 na obszarze AZP 67-43)
- punkt osadniczy kultury prapolskiej, wczesne średniowiecze: okres III
- punkt osadniczy kultury polskiej, XVI-XVII w.
36. Cielce 10 (stan. 83 na obszarze AZP 67-43), zespół stanowisk G
- punkt osadniczy kultury przeworskiej, epoka żelaza: okres rzymski
- punkt osadniczy kultury polskiej, XVI-XVII w.
37. Cielce 11 (stan. 89 na obszarze AZP 67-43), zespół stanowisk G
- punkt osadniczy kultury polskiej, XVI-XVII w.
38. Cielce 12 (stan. 90 na obszarze AZP 67-43), zespół stanowisk G

- punkt osadniczy kultury prapolskiej, wczesne średniowiecze
- punkt osadniczy kultury polskiej, XVI-XVII w.
- 39. Cielce 13 (stan. 91 na obszarze AZP 67-43)
 - punkt osadniczy kultury polskiej, XVI-XVII w.
- 40. Cielce 14 (stan. 92 na obszarze AZP 67-43)
 - punkt osadniczy kultury polskiej, późne średniowiecze
 - punkt osadniczy kultury polskiej, XVI-XVII w.
- 41. Cielce 15 (stan. 93 na obszarze AZP 67-43)
 - punkt osadniczy kultury przeworskiej, chronologia nieokreślona
 - punkt osadniczy kultury polskiej, XVI-XVII w.
- 42. Cielce 16 (stan. 94 na obszarze AZP 67-43)
 - punkt osadniczy kultury polskiej, XV-XVII w.
- 43. Cielce 17 (stan. 95 na obszarze AZP 67-43)
 - punkt osadniczy kultury łużyckiej, epoka brązu: okres IV-V
 - punkt osadniczy kultury polskiej, późne średniowiecze
 - punkt osadniczy kultury polskiej, nowożytność
- 44. Cielce 18 (stan. 96 na obszarze AZP 67-43)
 - punkt osadniczy kultury polskiej, XVI-XVII w.
- 45. Cielce 19 (stan. 100 na obszarze AZP 67-43)
 - punkt osadniczy kultury prapolskiej-polskiej, XII-XIV w.
 - punkt osadniczy kultury polskiej, XVII w.
- 46. Cielce 20 (stan. 101 na obszarze AZP 67-43)
 - punkt osadniczy kultury przeworskiej, epoka żelaza: okres lateński [późny]
 - punkt osadniczy kultury polskiej, nowożytność
- 47. Cielce 21 (stan. 102 na obszarze AZP 67-43)
 - punkt osadniczy kultury przeworskiej, epoka żelaza: okres rzymski (?)
- 48. Czartki 1 (stan. 19 na obszarze AZP 67-43)
 - punkt osadniczy kultury polskiej, XVI-XVII w.
- 49. Czartki 2 (stan. 65 na obszarze AZP 67-43)
 - cmentarzysko [?] kultury grobów kloszowych, epoka żelaza: okres lateński
 - punkt osadniczy kultury prapolskiej, wczesne średniowiecze: okres III
- 50. Czartki 3 (stan. 67 na obszarze AZP 67-43), zespół stanowisk L
 - punkt osadniczy kultury łużyckiej, epoka żelaza: okres halsztacki – okres lateński
 - punkt osadniczy kultury polskiej, XV-XVII w.
- 51. Czartki 4 (stan. 68 na obszarze AZP 67-43), zespół stanowisk L
 - punkt osadniczy kultury polskiej, XIV-XVI w.
- 52. Czartki 5 (stan. 69 na obszarze AZP 67-43), zespół stanowisk L
 - punkt osadniczy kultury przeworskiej, epoka żelaza: okres rzymski

- punkt osadniczy kultury polskiej, XIII-XIV w.
 - punkt osadniczy kultury polskiej, XVI-XVII w.
53. Czartki 6 (stan. 70 na obszarze AZP 67-43), zespół stanowisk L
- punkt osadniczy kultury przeworskiej, epoka żelaza: okres rzymski
 - punkt osadniczy kultury polskiej, XVI-XVII w.
54. Czartki 7 (stan. 71 na obszarze AZP 67-43), zespół stanowisk L
- punkt osadniczy kultury polskiej, XV-XVII w.
55. Czartki 8 (stan. 72 na obszarze AZP 67-43), zespół stanowisk L
- punkt osadniczy kultury przeworskiej, epoka żelaza: okres rzymski
 - punkt osadniczy kultury polskiej, XVI-XVII w.
56. Czartki 9 (stan. 97 na obszarze AZP 67-43), zespół stanowisk L
- punkt osadniczy kultury polskiej, XIV-XV w.
 - punkt osadniczy kultury polskiej, XVI-XVII w.
57. Czartki 10 (stan. 98 na obszarze AZP 67-43), zespół stanowisk L
- punkt osadniczy kultury prapolskiej, wczesne średniowiecze
 - punkt osadniczy kultury polskiej, późne średniowiecze
58. Czartki 11 (stan. 99 na obszarze AZP 67-43), zespół stanowisk L
- punkt osadniczy kultury przeworskiej, epoka żelaza: okres rzymski
 - punkt osadniczy kultury polskiej, XVI-XVII w.
59. Duszniki 1 (stan. 38 na obszarze AZP 68-44), zespół stanowisk R
- cmentarzysko kultury łużyckiej, epoka brązu: okres IV-V
 - osada kultury prapolskiej, XI-XIII w.
60. Duszniki 2 (stan. 33 na obszarze AZP 68-44), zespół stanowisk R
- punkt osadniczy kultury, epoka kamienia: neolit
 - punkt osadniczy kultury łużyckiej, epoka brązu – epoka żelaza: okres halszacki
 - punkt osadniczy kultury polskiej, nowożytność
61. Duszniki 3 (stan. 34 na obszarze AZP 68-44)
- punkt osadniczy kultury łużyckiej, epoka brązu – epoka żelaza: okres halszacki
 - punkt osadniczy kultury polskiej, XVII w.
62. Duszniki 4 (stan. 35 na obszarze AZP 68-44)
- punkt osadniczy kultury nieokreślonej, epoka kamienia: neolit
63. Duszniki 5 (stan. 36 na obszarze AZP 68-44)
- punkt osadniczy kultury nieokreślonej, epoka kamienia: neolit
64. Duszniki 6 (stan. 37 na obszarze AZP 68-44), zespół stanowisk R
- cmentarzysko kultury przeworskiej, epoka żelaza: okres lateński
 - punkt osadniczy kultury polskiej, nowożytność
65. Duszniki 7 (stan. 41 na obszarze AZP 68-44), zespół stanowisk R

- punkt osadniczy kultury łużyckiej, epoka brązu: okres IV-V
66. Duszniki 8 (stan. 37 na obszarze AZP 68-43)
- punkt osadniczy kultury przeworskiej, epoka żelaza: okres rzymski
 - punkt osadniczy kultury polskiej, XVII-XVIII w.
67. Dzierżąna 1 (stan. 49 na obszarze AZP 67-44)
- osada kultury polskiej, nowożytność
68. Gać Warcka 2 (stan. 26 na obszarze AZP 68-43), zespół stanowisk K
- osada kultury przeworskiej, epoka żelaza: okres rzymski
69. Gać Warcka 3 (stan. 27 na obszarze AZP 68-43), zespół stanowisk K
- punkt osadniczy kultury przeworskiej, epoka żelaza: okres rzymski
 - punkt osadniczy kultury polskiej, nowożytność
70. Gać Warcka 4 (stan. 28 na obszarze AZP 68-43), zespół stanowisk K
- punkt osadniczy kultury polskiej, średniowiecze
 - osada kultury polskiej, XVII-XVIII w.
71. Gać Warcka 5 (stan. 29 na obszarze AZP 68-43), zespół stanowisk K
- punkt osadniczy kultury polskiej, XVII-XVIII w.
72. Gać Warcka 6 (stan. 30 na obszarze AZP 68-43), zespół stanowisk K
- punkt osadniczy kultury polskiej, nowożytność
73. Glinno 1 (stan. 5 na obszarze AZP 67-44)
- osada kultury polskiej, średniowiecze – nowożytność
- stanowisko zniszczone na terenie zbiornika Jeziorsko**
74. Glinno 2 (stan. 4 na obszarze AZP 67-44), zespół stanowisk X
- punkt osadniczy kultury nieokreślonej, epoka kamienia
 - punkt osadniczy kultury nieokreślonej, epoka brązu
 - osada kultury polskiej, średniowiecze
75. Glinno 3 (stan. 3 na obszarze AZP 67-44), zespół stanowisk X
- osada kultury prapolskiej, wczesne średniowiecze
76. Glinno 4 (stan. 14 na obszarze AZP 67-44)
- punkt osadniczy kultury łużyckiej, epoka brązu – epoka żelaza: okres halsztacki
 - punkt osadniczy kultury polskiej, średniowiecze
- stanowisko zniszczone na terenie zbiornika Jeziorsko**
77. Glinno 5 (stan. 15 na obszarze AZP 67-44)
- osada kultury przeworskiej, epoka żelaza: okres lateński
 - punkt osadniczy kultury polskiej, średniowiecze – nowożytność

stanowisko zniszczone na terenie zbiornika Jeziorsko

78. Glinno 6 (stan. 16 na obszarze AZP 67-44)

- punkt osadniczy kultury polskiej, średniowiecze – nowożytność

stanowisko zniszczone na terenie zbiornika Jeziorsko

79. Glinno 7 (stan. 17 na obszarze AZP 67-44)

- punkt osadniczy kultury nieokreślonej, epoka kamienia: neolit – wczesna epoka brązu
- punkt osadniczy kultury łużyckiej, epoka brązu: okres IV-V
- osada kultury przeworskiej, epoka żelaza: okres lateński – okres rzymski
- punkt osadniczy kultury polskiej, nowożytność

stanowisko zniszczone na terenie zbiornika Jeziorsko

80. Glinno 8 (stan. 13 na obszarze AZP 67-44)

- punkt osadniczy kultury pucharów lejkowatych, epoka kamienia: neolit
- punkt osadniczy kultury ceramiki grzebykowo-dołkowej, epoka kamienia: neolit
- punkt osadniczy kultury łużyckiej, epoka żelaza: okres halsztacki
- osada kultury przeworskiej, epoka żelaza: okres lateński – okres rzymski
- punkt osadniczy kultury polskiej, średniowiecze – nowożytność

stanowisko zniszczone na terenie zbiornika Jeziorsko

81. Glinno 9 (stan. 6 na obszarze AZP 67-44), zespół stanowisk X

- punkt osadniczy kultury prapolskiej, wczesne średniowiecze
- punkt osadniczy kultury polskiej, średniowiecze

82. Glinno 10 (stan. 9 na obszarze AZP 67-44), zespół stanowisk X

- cmentarzysko kultury pomorskiej, epoka żelaza: okres lateński [wczesny]
- punkt osadniczy kultury prapolskiej, wczesne średniowiecze
- punkt osadniczy kultury polskiej, średniowiecze

83. Glinno 11 (stan. 7 na obszarze AZP 67-44), zespół stanowisk X

- osada kultury polskiej, średniowiecze

84. Glinno 12 (stan. 8 na obszarze AZP 67-44)

- cmentarzysko kultury łużyckiej, epoka żelaza: okres halsztacki
- punkt osadniczy kultury przeworskiej, epoka żelaza: okres rzymski
- punkt osadniczy kultury prapolskiej, wczesne średniowiecze
- punkt osadniczy kultury polskiej, średniowiecze - nowożytność

85. Glinno 13 (stan. 10 na obszarze AZP 67-44), zespół stanowisk W

- punkt osadniczy kultury przeworskiej, epoka żelaza: okres rzymski
- punkt osadniczy kultury polskiej, średniowiecze – nowożytność

stanowisko zniszczone na terenie zbiornika Jeziorsko

86. Glinno 14 (stan. 11 na obszarze AZP 67-44)

- punkt osadniczy kultury przeworskiej, epoka żelaza: okres lateński – okres rzymski

- punkt osadniczy kultury polskiej, średniowiecze – nowożytność
stanowisko zniszczone na terenie zbiornika Jeziorsko
87. Glinno 15 (stan. 60 na obszarze AZP 67-44), zespół stanowisk W
- cmentarzysko kultury prapolskiej, wczesne średniowiecze
zagrożenie: budowa domków letniskowych
88. Glinno Poduchowne 1 (stan. 53 na obszarze AZP 67-44), zespół stanowisk X
- cmentarzysko kultury pomorskiej, epoka żelaza: okres lateński [wczesny]
 - punkt osadniczy kultury polskiej, nowożytność
89. Głaniszew 1 (stan. 41 na obszarze AZP 67-43)
- punkt osadniczy kultury przeworskiej, epoka żelaza: okres rzymski
 - punkt osadniczy kultury polskiej XVI-XVII w.
90. Głaniszew 2 (stan. 42 na obszarze AZP 67-43)
- punkt osadniczy kultury prapolskiej, XII-XIII w.
 - punkt osadniczy kultury polskiej, XVI-XVII w.
91. Głaniszew 3 (stan. 43 na obszarze AZP 67-43)
- punkt osadniczy kultury przeworskiej, epoka żelaza: okres rzymski (?)
 - osada kultury prapolskiej, XI-XII w.
 - punkt osadniczy kultury polskiej, XVI-XVII w.
92. Głaniszew 4 (stan. 44 na obszarze AZP 67-43)
- punkt osadniczy kultury łużyckiej, epoka brązu: okres III-IV
 - osada kultury przeworskiej, epoka żelaza: okres lateński
 - punkt osadniczy kultury prapolskiej, XII-XIII w.
 - punkt osadniczy kultury polskiej, nowożytność
93. Głaniszew 5 (stan. 46 na obszarze AZP 67-43)*
- punkt osadniczy kultury polskiej, XV-XVII w.
94. Głaniszew 6 (stan. 54 na obszarze AZP 67-43)
- punkt osadniczy kultury polskiej, XV-XVII w.
95. Głaniszew 7 (stan. 55 na obszarze AZP 67-43)
- punkt osadniczy kultury polskiej, XIV-XVI w.
96. Głaniszew 8 (stan. 56 na obszarze AZP 67-43)
- punkt osadniczy kultury polskiej, XVI-XVII w.
97. Głaniszew 9 (stan. 64 na obszarze AZP 67-43)
- punkt osadniczy kultury prapolskiej/polskiej, XII-XIV w.
 - punkt osadniczy kultury polskiej, nowożytność
98. Głaniszew 10 (stan. 66 na obszarze AZP 67-43)
- punkt osadniczy kultury przeworskiej, epoka żelaza: okres rzymski

99. Gołuchy 1 (stan. 31 na obszarze AZP 68-43)
 - punkt osadniczy kultury przeworskiej, epoka żelaza: okres rzymski
 - punkt osadniczy kultury polskiej, XVII-XVIII w.
100. Gołuchy 2 (stan. 34 na obszarze AZP 68-43)
 - punkt osadniczy kultury polskiej, średniowiecze
 - punkt osadniczy kultury polskiej, XVII-XVIII w.
101. Gołuchy 3 (stan. 35 na obszarze AZP 68-43)
 - punkt osadniczy kultury polskiej, średniowiecze
 - punkt osadniczy kultury polskiej, XVII-XVIII w.
102. Gołuchy 4 (stan. 36 na obszarze AZP 68-43)
 - punkt osadniczy kultury polskiej, późne średniowiecze
 - punkt osadniczy kultury polskiej, XVII-XVIII w.
103. Góra 1 (stan. 109 na obszarze AZP 67-43), zespół stanowisk M
 - punkt osadniczy kultury przeworskiej, epoka żelaza: okres rzymski
 - cmentarzysko kultury prapolskiej, 2 połowa XI w.
 - punkt osadniczy kultury polskiej, późne średniowiecze
Wojewódzki rejestr zabytków byłego woj. Sieradzkiego, nr rejestru: 401/A
104. Góra 2 (stan. 110 na obszarze AZP 67-43), zespół stanowisk M
 - cmentarzysko kultury przeworskiej, epoka żelaza: okres rzymski
 - punkt osadniczy kultury prapolskiej, wczesne średniowiecze
 - punkt osadniczy kultury polskiej, późne średniowiecze
zagrożenie: doraźne czerpanie piasku
105. Góra 3 (stan. 111 na obszarze AZP 67-43), zespół stanowisk M
 - punkt osadniczy kultury przeworskiej, epoka żelaza: okres rzymski
106. Góra 4 (stan. 112 na obszarze AZP 67-43)*
 - punkt osadniczy kultury przeworskiej, epoka żelaza: okres rzymski
107. Góra 5 (stan. 113 na obszarze AZP 67-43)*
 - punkt osadniczy kultury nieokreślonej, epoka kamienia: neolit
108. Góra 6 (stan. 33 na obszarze AZP 67-43), zespół stanowisk M
 - punkt osadniczy kultury polskiej, XIV-XVII w.
109. Góra 7 (stan. 33 na obszarze AZP 67-42), zespół stanowisk M
 - punkt osadniczy kultury przeworskiej, chronologia nieokreślona
 - osada kultury polskiej, średniowiecze
110. Góra 8 (stan. 34 na obszarze AZP 67-42), zespół stanowisk M
 - punkt osadniczy kultury prapolskiej, wczesne średniowiecze
111. Góra 9 (stan. 34 na obszarze AZP 67-43), zespół stanowisk M
 - punkt osadniczy kultury polskiej, XV-XVII w.
112. Góra 10 (stan. 39 na obszarze AZP 67-43), zespół stanowisk M
 - punkt osadniczy kultury polskiej, XVI-XVII w.

113. Góra 11 (stan. 40 na obszarze AZP 67-43), zespół stanowisk M
- punkt osadniczy kultury polskiej, XIII-XIV w.
- punkt osadniczy kultury polskiej, XVI-XVII w.
114. Góra 12 (stan. 52 na obszarze AZP 67-43), zespół stanowisk M
- punkt osadniczy kultury polskiej, XIII-XIV w.
- punkt osadniczy kultury polskiej, nowożytność
115. Góra 13 (stan. 53 na obszarze AZP 67-43), zespół stanowisk M
- punkt osadniczy kultury przeworskiej, epoka żelaza: okres rzymski
- punkt osadniczy kultury polskiej, XIV-XVI w.
116. Jakubice 1 (stan. 50 na obszarze AZP 69-44)
- cmentarzysko kultury łużyckiej, epoka brązu - epoka żelaza: okres halsztacki
117. Jakubice 2 (stan. 9 na obszarze AZP 68-44), zespół stanowisk U
- cmentarzysko kultury łużyckiej, epoka żelaza: okres halsztacki
118. Jakubice 3 (stan. 10 na obszarze AZP 68-44), zespół stanowisk U
- osada kultury polskiej, XIV-XV w.
119. Jakubice 4 (stan. 11 na obszarze AZP 68-44), zespół stanowisk U
- punkt osadniczy kultury łużyckiej, chronologia nieokreślona
120. Jakubice 5 (stan. 12 na obszarze AZP 68-44), zespół stanowisk U
- cmentarzysko kultury pomorskiej, epoka żelaza: okres lateński
121. Jakubice 6 (stan. 14 na obszarze AZP 68-44), zespół stanowisk U
- punkt osadniczy kultury łużyckiej, epoka brązu - epoka żelaza: okres halsztacki
122. Jakubice 7 (stan. 82 na obszarze AZP 68-44)
- cmentarzysko kultury prapolskiej, X-XII w.
zagrożenie: zwirownia
123. Jeziorsko 1/1a (stan. 57 na obszarze AZP 65-44)
- punkt osadniczy kultury prapolskiej, wczesne średniowiecze
- punkt osadniczy kultury polskiej, średniowiecze – nowożytność
stanowisko zniszczone – na terenie zbiornika Jeziorsko
124. Jeziorsko 2, 2a, 2b (stan. 65 na obszarze AZP 66-44)
- punkt osadniczy kultury amfor kulistych, epoka kamienia: neolit
- punkt osadniczy kultury przeworskiej, epoka żelaza: okres lateński - okres rzymski
- punkt osadniczy kultury prapolskiej, wczesne średniowiecze
- osada kultury polskiej, średniowiecze
- punkt osadniczy kultury polskiej, średniowiecze – nowożytność

stanowisko zniszczone – na terenie zbiornika Jeziorsko

125. Jeziorsko 3 (stan. 58 na obszarze AZP 65-44), zespół stanowisk C
- punkt osadniczy kultury przeworskiej, epoka żelaza: okres lateński – okres rzymski
 - punkt osadniczy kultury prapolskiej, wczesne średniowiecze
 - punkt osadniczy kultury polskiej, średniowiecze – nowożytność

stanowisko zniszczone – na terenie zbiornika Jeziorsko

126. Jeziorsko 4 (stan. 59 na obszarze AZP 65-44), zespół stanowisk C
- punkt osadniczy kultury nieokreślonej, epoka kamienia: neolit
 - punkt osadniczy kultury łużyckiej, epoka brązu – epoka żelaza: okres halsztacki
 - osada kultury przeworskiej, epoka żelaza: okres lateński - okres rzymski
 - punkt osadniczy kultury prapolskiej, wczesne średniowiecze
 - osada kultury polskiej, średniowiecze

stanowisko zniszczone – na terenie zbiornika Jeziorsko

127. Jeziorsko 5, 5a (stan. 56 na obszarze AZP 66-44)
- punkt osadniczy kultury amfor kulistych, epoka kamienia: neolit
 - punkt osadniczy kultury trzcinieckiej, epoka brązu: okres II
 - osada kultury łużyckiej, epoka brązu: okres V – epoka żelaza: okres halsztacki
 - punkt osadniczy kultury przeworskiej, epoka żelaza: okres lateński - okres rzymski
 - osada kultury prapolskiej, wczesne średniowiecze
 - punkt osadniczy kultury polskiej, średniowiecze
 - punkt osadniczy kultury polskiej, średniowiecze-nowożytność

stanowisko zniszczone – na terenie zbiornika Jeziorsko

128. Jeziorsko 6 (stan. 55 na obszarze AZP 66-44)
- osada kultury łużyckiej, epoka brązu – epoka żelaza: okres halsztacki
 - osada kultury polskiej, średniowiecze - nowożytność

129. Jeziorsko 7 (stan. 54 na obszarze AZP 66-44)

- gródek stożkowy kultury polskiej, XIV w.

Stanowisko przebadane – na terenie zbiornika Jeziorsko

130. Józefka 1 (stan. 57 na obszarze AZP 66-45)*

- punkt osadniczy kultury nieokreślonej, chronologia nieokreślona

131. Kamionacz 1 (stan. 65 na obszarze AZP 68-44), zespół stanowisk Ż

- punkt osadniczy kultury przeworskiej, epoka żelaza: okres rzymski

132. Kamionacz 2 (stan. 66 na obszarze AZP 68-44), zespół stanowisk Ż

- punkt osadniczy kultury pomorskiej, epoka żelaza: okres lateński

133. Kamionacz 3 (stan. 67 na obszarze AZP 68-44), zespół stanowisk Ź
- cmentarzysko kultury łużyckiej, epoka żelaza: okres halsztacki
 - cmentarzysko kultury pomorskiej, epoka żelaza: okres lateński
 - cmentarzysko kultury przeworskiej, epoka żelaza: okres rzymski
 - osada kultury polskiej, XIV-XV w.
 - punkt osadniczy kultury polskiej, nowożytność
134. Kamionacz 4 (stan. 68 na obszarze AZP 68-44), zespół stanowisk Ź
- punkt osadniczy kultury nieokreślonej, epoka kamienia: neolit
 - cmentarzysko kultury przeworskiej, epoka żelaza: okres rzymski
 - osada kultury polskiej, XVI-XVIII w.
135. Kamionacz 5 (stan. 69 na obszarze AZP 68-44), zespół stanowisk Ź
- osada kultury przeworskiej, epoka żelaza: okres rzymski
136. Kamionacz 6 (stan. 70 na obszarze AZP 68-44)
- osada kultury przeworskiej, epoka żelaza: okres rzymski
137. Kamionacz 7 (stan. 71 na obszarze AZP 68-44)
- osada kultury polskiej, XIV-XV w.
138. Kamionaczyk 4 (stan. 6 na obszarze AZP 68-45)
- osada kultury prapolskiej, VII-X w.
139. Kamionaczyk 5 (stan. 8 na obszarze AZP 68-45)
- osada kultury prapolskiej, XI-XIII w.
140. Kolonia Glinno 1 (stan. 1 na obszarze AZP 67-44), zespół stanowisk X
- punkt osadniczy kultury łużyckiej, epoka brązu – epoka żelaza: okres halsztacki
 - punkt osadniczy kultury przeworskiej, epoka żelaza: okres lateński – okres rzymski
 - punkt osadniczy kultury polskiej, średniowiecze - nowożytność
141. Kolonia Glinno 2 (stan. 2 na obszarze AZP 67-44), zespół stanowisk X
- punkt osadniczy kultury przeworskiej, epoka żelaza: okres lateński – okres rzymski
 - punkt osadniczy kultury polskiej, średniowiecze - nowożytność
142. Kolonia Glinno 3 (stan. 50 na obszarze AZP 67-44), zespół stanowisk X
- punkt osadniczy kultury przeworskiej, epoka żelaza: okres rzymski
143. Kolonia Ostrów Warcki 1/2 (stan. 42 na obszarze AZP 65-44), zespół stanowisk A
- punkt osadniczy kultury nieokreślonej, chronologia nieokreślona
 - punkt osadniczy kultury trzcinieckiej, epoka brązu: III okres

- osada kultury łużyckiej, epoka żelaza: okres halsztacki
 - punkt osadniczy kultury przeworskiej, epoka żelaza: okres lateński – okres rzymski
 - punkt osadniczy kultury prapolskiej, wczesne średniowiecze
 - punkt osadniczy kultury polskiej, średniowiecze – nowożytność
144. Kolonia Ostrów Warcki 3 (stan. 43 na obszarze AZP 65-44)
- punkt osadniczy kultury amfor kulistych, epoka kamienia: neolit
 - osada kultury łużyckiej, epoka brązu: okres V – epoka żelaza: okres halsztacki
 - punkt osadniczy kultury przeworskiej, epoka żelaza: okres rzymski
 - punkt osadniczy kultury prapolskiej, wczesne średniowiecze – średniowiecze
 - punkt osadniczy kultury polskiej, średniowiecze – nowożytność
- stanowisko zniszczone – na terenie zbiornika Jeziorsko**
145. Kolonia Ostrów Warcki 4 (stan. 45 na obszarze AZP 65-44)
- punkt osadniczy kultury polskiej, średniowiecze – nowożytność
- stanowisko zniszczone – na terenie zbiornika Jeziorsko**
146. Kolonia Ostrów Warcki 5 (stan. 44 na obszarze AZP 65-44)
- punkt osadniczy kultury amfor kulistych, epoka kamienia: neolit
 - osada kultury łużyckiej, epoka żelaza, okres halsztacki
 - punkt osadniczy kultury pomorskiej, epoka żelaza: okres lateński
 - punkt osadniczy kultury przeworskiej, epoka żelaza: okres rzymski
 - punkt osadniczy kultury prapolskiej, wczesne średniowiecze
 - punkt osadniczy kultury polskiej, średniowiecze – nowożytność
- stanowisko zniszczone – na terenie zbiornika Jeziorsko**
147. Kolonia Ostrów Warcki 6 (stan. 46 na obszarze AZP 65-44)
- punkt osadniczy kultury przeworskiej, epoka żelaza: okres lateński - okres rzymski
148. Kolonia Socha 1 (stan. 87 na obszarze AZP 67-43), zespół stanowisk G
- punkt osadniczy kultury polskiej, XIV-XV w.
149. Kolonia Socha 2 (stan. 88 na obszarze AZP 67-43), zespół stanowisk G
- punkt osadniczy kultury polskiej, XIV-XV w.
 - punkt osadniczy kultury polskiej, XVI-XVII w.
150. Kolonia Tądów Górny 1 (stan. 66 na obszarze AZP 66-44)
- punkt osadniczy kultury polskiej, średniowiecze
151. Kolonia Tądów Górny 2 (stan. 70 na obszarze AZP 66-44)
- punkt osadniczy kultury nieokreślonej, pradzieje

152. Krąków 1 (stan. 57 na obszarze AZP 67-42), zespół stanowisk J
 - punkt osadniczy kultury przeworskiej, chronologia nieokreślona
 - osada kultury polskiej, średniowiecze
153. Krąków 2 (stan. 58 na obszarze AZP 67-42), zespół stanowisk M
 - punkt osadniczy kultury prapolskiej, wczesne średniowiecze
154. Krąków 3 (stan. 59 na obszarze AZP 67-42), zespół stanowisk J
 - punkt osadniczy kultury przeworskiej, epoka żelaza: okres lateński
155. Krąków 4 (stan. 60 na obszarze AZP 67-42), zespół stanowisk J
 - punkt osadniczy kultury przeworskiej, chronologia nieokreślona
156. Krąków 5 (stan. 61 na obszarze AZP 67-42), zespół stanowisk J
 - punkt osadniczy kultury przeworskiej, epoka żelaza: okres rzymski
157. Krąków 6 (stan. 62 na obszarze AZP 67-42), zespół stanowisk J
 - punkt osadniczy kultury przeworskiej, chronologia nieokreślona
 - punkt osadniczy kultury polskiej, późne średniowiecze
158. Krąków 7 (stan. 18 na obszarze AZP 67-43)
 - punkt osadniczy kultury trzcinieckiej, epoka brązu: okres II-III
 - punkt osadniczy kultury polskiej, XV-XVII w.
159. Krąków 8 (stan. 20 na obszarze AZP 67-43)
 - punkt osadniczy kultury prapolskiej, wczesne średniowiecze
 - punkt osadniczy kultury polskiej, XVI-XVII w.
160. Krąków 9 (stan. 24 na obszarze AZP 67-43), zespół stanowisk J
 - punkt osadniczy kultury polskiej, XV-XVII w.
161. Krąków 10 (stan. 25 na obszarze AZP 67-43), zespół stanowisk I
 - punkt osadniczy kultury prapolskiej-polskiej, XII-XIV w.
 - dwór (?) kultury polskiej, XVI-XVIII w.
162. Krąków 11 (stan. 26 na obszarze AZP 67-43), zespół stanowisk I
 - punkt osadniczy kultury przeworskiej, epoka żelaza: okres rzymski
 - punkt osadniczy kultury polskiej, nowożytność
163. Krąków 12 (stan. 27 na obszarze AZP 67-43), zespół stanowisk I
 - punkt osadniczy kultury polskiej, późne średniowiecze
 - punkt osadniczy kultury polskiej, nowożytność
164. Krąków 13 (stan. 29 na obszarze AZP 67-43), zespół stanowisk I
 - punkt osadniczy kultury polskiej, XVII-XVIII w.
165. Krąków 14 (stan. 30 na obszarze AZP 67-43),
 - punkt osadniczy kultury polskiej, XV-XVII w.
166. Krąków 15 (stan. 31 na obszarze AZP 67-43), zespół stanowisk M
 - punkt osadniczy kultury polskiej, XIV-XVI w.
167. Krąków 16 (stan. 32 na obszarze AZP 67-43), zespół stanowisk M
 - punkt osadniczy kultury prapolskiej, wczesne średniowiecze
 - punkt osadniczy kultury polskiej, XVI-XVII w.

168. Kraków 17 (stan. 35 na obszarze AZP 67-43)
- punkt osadniczy kultury polskiej, XIV-XVII w.
169. Lasek 1 (stan. 37 na obszarze AZP 67-45)*
- punkt osadniczy kultury nieokreślonej, epoka kamienia
- punkt osadniczy kultury polskiej, nowożytność
170. Lasek 2 (stan. 32 na obszarze AZP 67-45)
- punkt osadniczy kultury łużyckiej, chronologia nieokreślona
- punkt osadniczy kultury polskiej, XVII-XVIII w.
171. Lasek 3 (stan. 33 na obszarze AZP 67-45)
- punkt osadniczy kultury nieokreślonej, epoka kamienia – epoka brązu
- punkt osadniczy kultury łużyckiej, chronologia nieokreślona
- punkt osadniczy kultury polskiej, XVII-XVIII w.
172. Lasek 4 (stan. 34 na obszarze AZP 67-45)
- punkt osadniczy kultury łużyckiej, chronologia nieokreślona
173. Lasek 5 (stan. 35 na obszarze AZP 67-45)
- punkt osadniczy kultury przeworskiej, chronologia nieokreślona
- punkt osadniczy kultury polskiej, nowożytność
174. Małków 1 (stan. 42 na obszarze AZP 68-44), zespół stanowisk S
- cmentarzysko kultury łużyckiej, epoka żelaza: okres halsztacki D
175. Małków 2 (stan. 31 na obszarze AZP 68-44), zespół stanowisk S
- punkt osadniczy kultury przeworskiej, epoka żelaza: okres rzymski
176. Małków 3 (stan. 32 na obszarze AZP 68-44), zespół stanowisk S
- punkt osadniczy kultury przeworskiej, epoka żelaza: okres rzymski
- punkt osadniczy kultury polskiej, XVII w.
177. Małków 4 (stan. 39 na obszarze AZP 68-44), zespół stanowisk R
- punkt osadniczy kultury łużyckiej, epoka żelaza: okres halsztacki – okres lateński
178. Małków 5 (stan. 40 na obszarze AZP 68-44), zespół stanowisk R
- punkt osadniczy kultury nieokreślonej, epoka kamienia: neolit
- osada kultury przeworskiej, epoka żelaza: okres rzymski
- osada kultury polskiej, nowożytność
179. Małków 6 (stan. 43 na obszarze AZP 68-44)
- punkt osadniczy kultury polskiej, nowożytność
180. Małków 7 (stan. 44 na obszarze AZP 68-44)
- cmentarzysko kultury łużyckiej, epoka brązu: okres IV-V
181. Małków 8 (stan. 45 na obszarze AZP 68-44)
- punkt osadniczy kultury łużyckiej, epoka brązu: okres IV-V

182. Małków 9 (stan. 46 na obszarze AZP 68-44)
- punkt osadniczy kultury nieokreślonej, epoka kamienia: neolit
183. Małków 10 (stan. 47 na obszarze AZP 68-44), zespół stanowisk S
- osada kultury przeworskiej, epoka żelaza: okres rzymski
184. Małków 11 (stan. 48 na obszarze AZP 68-44), zespół stanowisk S
- punkt osadniczy kultury nieokreślonej, epoka kamienia: neolit
- punkt osadniczy kultury łużyckiej, epoka żelaza: okres halszacki
- osada kultury przeworskiej, epoka żelaza: okres rzymski
- osada kultury polskiej, nowożytność
185. Małków 12 (stan. 49 na obszarze AZP 68-44), zespół stanowisk S
- punkt osadniczy kultury nieokreślonej, epoka kamienia: neolit
186. Małków 13 (stan. 50 na obszarze AZP 68-44), zespół stanowisk S
- osada kultury przeworskiej, epoka żelaza: okres rzymski
- osada kultury polskiej, nowożytność
187. Małków 14 (stan. 51 na obszarze AZP 68-44)
- gródek stożkowaty kultury polskiej, XIII-XIV w.
Wojewódzki rejestr zabytków byłego woj. Sieradzkiego, nr rejestru: 32/A
188. Maszew 1 (stan. 61 na obszarze AZP 65-44)
- punkt osadniczy kultury nieokreślonej, pradzieje
189. Maszew 2 (stan. 62 na obszarze AZP 65-44)
- punkt osadniczy kultury nieokreślonej, pradzieje
190. Maszew 3 (stan. 63 na obszarze AZP 65-44)
- osada kultury polskiej, nowożytność
191. Miedźno 1 (stan. 2 na obszarze AZP 68-45)
- osada kultury polskiej, nowożytność
192. Miedźno 2 (stan. 3 na obszarze AZP 68-45)
- punkt osadniczy kultury nieokreślonej, epoka kamienia
- osada kultury nieokreślonej, chronologia nieokreślona
193. Miedźno 3 (stan. 16 na obszarze AZP 68-45)
- punkt osadniczy kultury nieokreślonej, epoka kamienia
zagrożenie: zwirownia
194. Mikołajewice 1 (stan. 27 na obszarze AZP 67-44), zespół stanowisk N
- punkt osadniczy kultury prapolskiej, wczesne średniowiecze
- punkt osadniczy kultury polskiej, średniowiecze - nowożytność
195. Mikołajewice 2 (stan. 24 na obszarze AZP 67-44)
- punkt osadniczy kultury łużyckiej, epoka żelaza, okres halszacki
- punkt osadniczy kultury polskiej, średniowiecze

stanowisko zniszczone na terenie zbiornika Jeziorsko

196. Mikołajewice 3 (stan. 22 na obszarze AZP 67-44)

- punkt osadniczy kultury prapolskiej, wczesne średniowiecze
- punkt osadniczy kultury polskiej, średniowiecze – nowożytność

stanowisko zniszczone na terenie zbiornika Jeziorsko

197. Mikołajewice 4 (stan. 21 na obszarze AZP 67-44), zespół stanowisk O

- punkt osadniczy kultury pucharów lejkowatych, epoka kamienia: neolit
- punkt osadniczy kultury łużyckiej, epoka brązu – epoka żelaza: okres halsztacki
- punkt osadniczy kultury przeworskiej, epoka żelaza: okres lateński – okres rzymski
- punkt osadniczy kultury prapolskiej, wczesne średniowiecze
- punkt osadniczy kultury polskiej, średniowiecze – nowożytność

198. Mikołajewice 5 (stan. 30 na obszarze AZP 67-44), zespół stanowisk N

- punkt osadniczy kultury nieokreślonej, epoka kamienia: neolit
- punkt osadniczy kultury łużyckiej, epoka brązu – epoka żelaza: okres halsztacki
- punkt osadniczy kultury przeworskiej, epoka żelaza: okres lateński
- punkt osadniczy kultury prapolskiej, wczesne średniowiecze
- punkt osadniczy kultury polskiej, średniowiecze – nowożytność

199. Mikołajewice 6 (stan. 35 na obszarze AZP 67-44), zespół stanowisk N

- punkt osadniczy kultury przeworskiej, epoka żelaza: okres lateński – okres rzymski
- punkt osadniczy kultury polskiej, średniowiecze - nowożytność

200. Mikołajewice 7 (stan. 28 na obszarze AZP 67-44)

- punkt osadniczy kultury prapolskiej i polskiej, średniowiecze wczesne – średniowiecze
- punkt osadniczy kultury polskiej, średniowiecze - nowożytność

201. Mikołajewice 8 (stan. 29 na obszarze AZP 67-44), zespół stanowisk N

- punkt osadniczy kultury nieokreślonej, epoka kamienia: neolit
- punkt osadniczy kultury przeworskiej, epoka żelaza: okres rzymski
- punkt osadniczy kultury prapolskiej, wczesne średniowiecze
- punkt osadniczy kultury polskiej, średniowiecze – nowożytność

202. Mikołajewice 9 (stan. 26 na obszarze AZP 67-44)

- punkt osadniczy kultury nieokreślonej, pradzieje
- punkt osadniczy kultury prapolskiej, wczesne średniowiecze
- punkt osadniczy kultury polskiej, średniowiecze – nowożytność

stanowisko zniszczone na terenie zbiornika Jeziorsko

203. Mikołajewice 10 (stan. 25 na obszarze AZP 67-44)

- punkt osadniczy kultury przeworskiej, epoka żelaza: okres lateński

[późny] – okres rzymski

- punkt osadniczy kultury prapolskiej, wczesne średniowiecze
- punkt osadniczy kultury polskiej, średniowiecze

stanowisko zniszczone na terenie zbiornika Jeziorsko

204. Mikołajewice 11 (stan. 23 na obszarze AZP 67-44)

- punkt osadniczy kultury polskiej, średniowiecze – nowożytność

stanowisko zniszczone na terenie zbiornika Jeziorsko

205. Mikołajewice 12 (stan. 45 na obszarze AZP 67-44), zespół stanowisk N

- punkt osadniczy kultury łużyckiej, epoka żelaza: okres halszacki

206. Mikołajewice 13 (stan. 59 na obszarze AZP 67-44), zespół stanowisk N

- dwór kultury polskiej, nowożytność: XVII-XIX w.

207. Mogilno 1 (stan. 13 na obszarze AZP 68-45)

- punkt osadniczy kultury nieokreślonej, epoka kamienia: mezolit

208. Mogilno 2 (stan. 14 na obszarze AZP 68-45)

- osada kultury polskiej, XIV-XV w.

209. Mogilno 3 (stan. 15 na obszarze AZP 68-45)

- punkt osadniczy kultury polskiej, nowożytność

210. Mogilno 4 (stan. 73 na obszarze AZP 68-46)

- punkt osadniczy kultury amfor kulistych, epoka kamienia: neolit

211. Mogilno 5 (stan. 1 na obszarze AZP 68-46)

- punkt osadniczy kultury łużyckiej, epoka brązu
- punkt osadniczy kultury polskiej, XVII-XVIII w.

212. Nobela 1 (stan. 72 na obszarze AZP 68-44)

- punkt osadniczy kultury polskiej, nowożytność

213. Nobela 2 (stan. 77 na obszarze AZP 68-44)

- punkt osadniczy kultury polskiej, nowożytność

214. Nobela 3 (stan. 78 na obszarze AZP 68-44)* (błąd w wykazie WUOZ, stanowisko jest w gm. Sieradz, tam jest na mapie i na mapie AZP, ale nie ma kart)

- osada nieokreślonej kultury z epoki kamienia
- cmentarzysko kultury łużyckiej, epoka brązu-epoka żelaza: okres halszacki
- osada kultury przeworskiej, epoka żelaza: okres rzymski
- osada kultury prapolskiej, VII-IX w.
- osada kultury polskiej, nowożytność

215. Nobela 4 (stan. 79 na obszarze AZP 68-44)* (błąd w wykazie WUOZ, stanowisko jest w gm. Sieradz, tam jest na mapie i na mapie AZP, ale nie ma kart)

- osada kultury łużyckiej, epoka brązu: okres IV-V
216. Nobela 5 (stan. 80 na obszarze AZP 68-44)* (błąd w wykazie WUOZ, stanowisko jest w gm. Sieradz, tam jest na mapie i na mapie AZP, ale nie ma kart)
- punkt osadniczy nieokreślonej kultury z epoki kamienia
 - punkt osadniczy kultury łużyckiej, epoka żelaza: okres halsztacki
 - osada kultury prapolskiej, VII-X w.
217. Nobela 6 (stan. 81 na obszarze AZP 68-44)* (błąd w wykazie WUOZ, stanowisko jest w gm. Sieradz, tam jest na mapie i na mapie AZP, ale nie ma kart)
- osada kultury prapolskiej, VII-X w.
218. Ostrów Warcki 8 (stan. 48 na obszarze AZP 65-44), zespół stanowisk B
- punkt osadniczy kultury iwieńskiej, wczesna epoka brązu
 - punkt osadniczy kultury łużyckiej, epoka brązu – epoka żelaza: okres halsztacki
 - osada kultury przeworskiej, epoka żelaza: okres lateński – okres rzymski
 - punkt osadniczy kultury polskiej, średniowiecze – nowożytność
- stanowisko zniszczone na terenie zbiornika Jeziorsko**
219. Ostrów Warcki 9 (stan. 49 na obszarze AZP 65-44), zespół stanowisk B
- osada kultury łużyckiej, epoka brązu – epoka żelaza: okres halsztacki
 - cmentarzysko kultury przeworskiej, epoka żelaza: okres lateński
 - punkt osadniczy kultury polskiej średniowiecze – nowożytność
- stanowisko zniszczone na terenie zbiornika Jeziorsko**
220. Ostrów Warcki 10 (stan. 50 na obszarze AZP 65-44), zespół stanowisk B
- punkt osadniczy kultury amfor kulistych, epoka kamienia: neolit
 - punkt osadniczy kultury trzcinieckiej, epoka brązu: okres II
 - osada kultury łużyckiej, epoka żelaza: okres halsztacki
 - punkt osadniczy kultury przeworskiej, epoka żelaza: okres lateński – okres rzymski
 - punkt osadniczy kultury prapolskiej, wczesne średniowiecze
 - osada kultury polskiej, średniowiecze – nowożytność
- stanowisko zniszczone na terenie zbiornika Jeziorsko**
221. Ostrów Warcki 11 (stan. 51 na obszarze AZP 65-44), zespół stanowisk B
- punkt osadniczy kultury przeworskiej, epoka żelaza: okres lateński – okres rzymski
 - punkt osadniczy kultury prapolskiej, wczesne średniowiecze
 - osada kultury polskiej, średniowiecze – nowożytność
- stanowisko zniszczone na terenie zbiornika Jeziorsko**
222. Ostrów Warcki 12 (stan. 52 na obszarze AZP 65-44), zespół stanowisk B

- punkt osadniczy kultury łużyckiej, epoka brązu – epoka żelaza: okres halsztacki
 - punkt osadniczy kultury przeworskiej, epoka żelaza: okres lateński – okres rzymski
 - osada kultury prapolskiej, wczesne średniowiecze
 - osada kultury polskiej, średniowiecze – nowożytność
- stanowisko zniszczone na terenie zbiornika Jeziorsko**
223. Ostrów Warcki 13 (stan. 53 na obszarze AZP 65-44), zespół stanowisk B
- punkt osadniczy kultury przeworskiej, epoka żelaza: okres lateński – okres rzymski
 - osada kultury prapolskiej, wczesne średniowiecze
 - osada kultury polskiej, średniowiecze – nowożytność
- stanowisko zniszczone na terenie zbiornika Jeziorsko**
224. Ostrów Warcki 14 (stan. 54 na obszarze AZP 65-44)
- punkt osadniczy kultury łużyckiej, epoka brązu – epoka żelaza: okres halsztacki
 - punkt osadniczy kultury polskiej, średniowiecze – nowożytność
- stanowisko zniszczone na terenie zbiornika Jeziorsko**
225. Ostrów Warcki 15 (stan. 56 na obszarze AZP 65-44)
- punkt osadniczy kultury polskiej, nowożytność
- stanowisko zniszczone na terenie zbiornika Jeziorsko**
226. Ostrów Warcki 16 (stan. 55 na obszarze AZP 65-44)
- punkt osadniczy kultury przeworskiej, epoka żelaza: okres rzymski
 - punkt osadniczy kultury polskiej, średniowiecze – nowożytność
- stanowisko zniszczone na terenie zbiornika Jeziorsko**
227. Ostrów Warcki 17 (stan. 66 na obszarze AZP 65-44)
- cmentarzysko kultury pomorskiej, epoka żelaza: okres lateński
 - cmentarzysko kultury przeworskiej, epoka żelaza: okres rzymski
228. Piotrowice 1 (stan. 51 na obszarze AZP 69-44)
- punkt osadniczy kultury nieokreślonej, chronologia nieokreślona
229. Piotrowice 2 (stan. 52 na obszarze AZP 69-44)
- osada kultury przeworskiej, epoka żelaza: okres rzymski
230. Piotrowice 3 (stan. 53 na obszarze AZP 69-44)
- osada kultury przeworskiej, epoka żelaza: okres rzymski
231. Piotrowice 4 (stan. 54 na obszarze AZP 69-44)*
- cmentarzysko kultury łużyckiej, epoka brązu: okres IV-V
232. Piotrowice 5 (stan. 55 na obszarze AZP 69-44)
- punkt osadniczy kultury nieokreślonej, chronologia nieokreślona

233. Proboszczowice 1 (stan. 20 na obszarze AZP 67-44), zespół stanowisk O
- punkt osadniczy kultury amfor kulistych, epoka kamienia: neolit
 - punkt osadniczy kultury nieokreślonej, wczesna epoka brązu
 - osada kultury łużyckiej, epoka brązu – epoka żelaza: okres halsztacki
 - osada kultury przeworskiej, epoka żelaza: okres lateński – okres rzymski
 - punkt osadniczy kultury prapolskiej, wczesne średniowiecze
 - punkt osadniczy kultury polskiej, średniowiecze – nowożytność
234. Proboszczowice 2, 3 (stan. 19 na obszarze AZP 67-44), zespół stanowisk O
- punkt osadniczy kultury nieokreślonej, epoka kamienia: neolit – wczesna epoka brązu
 - punkt osadniczy kultury przeworskiej, epoka żelaza: okres lateński – okres rzymski
 - punkt osadniczy kultury prapolskiej, wczesne średniowiecze – średniowiecze
 - punkt osadniczy kultury polskiej, średniowiecze - nowożytność
235. Proboszczowice 4 (stan. 18 na obszarze AZP 67-44), zespół stanowisk O
- punkt osadniczy kultury przeworskiej, epoka żelaza: okres rzymski
 - punkt osadniczy kultury polskiej, średniowiecze - nowożytność
236. Proboszczowice 5 (stan. 40 na obszarze AZP 67-44)
- punkt osadniczy kultury nieokreślonej, epoka kamienia
 - punkt osadniczy kultury przeworskiej, epoka żelaza: okres rzymski
 - osada kultury polskiej, nowożytność
237. Proboszczowice 6 (stan. 41 na obszarze AZP 67-44)
- punkt osadniczy kultury nieokreślonej, epoka kamienia
238. Proboszczowice 7 (stan. 42 na obszarze AZP 67-44)
- punkt osadniczy kultury przeworskiej, epoka żelaza: okres rzymski
239. Proboszczowice 8 (stan. 43 na obszarze AZP 67-44)
- punkt osadniczy kultury nieokreślonej, epoka kamienia
240. Proboszczowice 9 (stan. 44 na obszarze AZP 67-44), zespół stanowisk O
- punkt osadniczy kultury łużyckiej, epoka brązu – epoka żelaza: okres halsztacki
 - osada kultury polskiej, nowożytność
241. Raczków 1 (stan. 10 na obszarze AZP 68-43), zespół stanowisk K
- punkt osadniczy kultury przeworskiej, epoka żelaza: okres rzymski
 - punkt osadniczy kultury polskiej, średniowiecze
 - punkt osadniczy kultury polskiej, nowożytność
242. Raczków 2 (stan. 21 na obszarze AZP 68-43), zespół stanowisk Ł
- osada kultury prapolskiej, wczesne średniowiecze
 - osada kultury polskiej, średniowiecze

- punkt osadniczy kultury polskiej, XVII-XVIII w.
243. Raczków 3 (stan. 22 na obszarze AZP 68-43), zespół stanowisk Ł
- osada kultury łużyckiej, epoka żelaza: okres halsztacki
 - osada kultury prapolskiej, wczesne średniowiecze
 - punkt osadniczy kultury polskiej, nowożytność
244. Raczków 4 (stan. 23 na obszarze AZP 68-43)
- punkt osadniczy kultury nieokreślonej, pradzieje
 - punkt osadniczy kultury polskiej, nowożytność
245. Raczków 5 (stan. 24 na obszarze AZP 68-43), zespół stanowisk K
- osada kultury przeworskiej, epoka żelaza: okres rzymski
 - osada kultury polskiej, średniowiecze
 - punkt osadniczy kultury polskiej, nowożytność
246. Raczków 6 (stan. 25 na obszarze AZP 68-43), zespół stanowisk K
- punkt osadniczy kultury polskiej, późne średniowiecze
 - punkt osadniczy kultury polskiej, nowożytność
247. Raczków 7 (stan. 26 na obszarze AZP 68-43), zespół stanowisk K
- punkt osadniczy kultury polskiej, średniowiecze
 - punkt osadniczy kultury polskiej, XVI-XVIII w.
248. Raszelki 1 (stan. 39 na obszarze AZP 66-45)
- punkt osadniczy kultury polskiej, XVI-XVIII w.
249. Rossoszyca 1 (stan. 38 na obszarze AZP 67-45)*
- punkt osadniczy kultury nieokreślonej, epoka kamienia (neolit?)
 - punkt osadniczy kultury nieokreślonej, epoka kamienia
 - punkt osadniczy kultury trzcinieckiej, epoka brązu: okres II
 - punkt osadniczy kultury łużyckiej, epoka brązu: okres IV-V
250. Rossoszyca 2 (stan. 39 na obszarze AZP 67-45)*
- cmentarzysko kultury łużyckiej, epoka żelaza: okres halsztacki
251. Rossoszyca 3 (stan. 40 na obszarze AZP 67-45)*
- dwór kultury polskiej, XV-XVI w.(?)
252. Rossoszyca 4 (stan. 31 na obszarze AZP 67-45)
- punkt osadniczy kultury łużyckiej, chronologia nieokreślona
 - punkt osadniczy kultury polskiej, średniowiecze
 - punkt osadniczy kultury polskiej, XVII-XVIII w.
253. Rożdżały 1 (stan. 11 na obszarze AZP 67-45), zespół stanowisk Ż
- punkt osadniczy kultury prapolskiej, wczesne średniowiecze
 - punkt osadniczy kultury polskiej, XVII-XVIII w.
254. Rożdżały 2 (stan. 12 na obszarze AZP 67-45), zespół stanowisk Ż

- punkt osadniczy kultury polskiej, średniowiecze
 - osada kultury polskiej, XVI-XVII w.
255. Rożdżały 3 (stan. 13 na obszarze AZP 67-45), zespół stanowisk Ź
- punkt osadniczy kultury polskiej, średniowiecze
 - punkt osadniczy kultury polskiej, XVII-XVIII w.
256. Rożdżały 4 (stan. 14 na obszarze AZP 67-45), zespół stanowisk Ź
- punkt osadniczy kultury prapolskiej, XII-XIII w.
257. Rożdżały 5 (stan. 15 na obszarze AZP 67-45), zespół stanowisk Ź
- punkt osadniczy kultury prapolskiej, wczesne średniowiecze
 - punkt osadniczy kultury polskiej, XVI-XVII w.
258. Rożdżały 6 (stan. 16 na obszarze AZP 67-45), zespół stanowisk Ź
- punkt osadniczy kultury pucharów lejkowatych, epoka kamienia: neolit
 - punkt osadniczy kultury nieokreślonej, epoka kamienia – epoka brązu
 - punkt osadniczy kultury iwieńskiej (trzcienieckiej), wczesna epoka brązu
 - punkt osadniczy kultury polskiej, nowożytność
259. Rożdżały 7 (stan. 17 na obszarze AZP 67-45), zespół stanowisk Ź
- osada (?) kultury pucharów lejkowatych, epoka kamienia: neolit
 - punkt osadniczy kultury nieokreślonej, epoka kamienia – epoka brązu
 - punkt osadniczy kultury nieokreślonej, epoka kamienia: neolit – wczesna epoka brązu
 - punkt osadniczy kultury polskiej, XVII-XVIII w.
260. Rożdżały 8 (stan. 18 na obszarze AZP 67-45), zespół stanowisk Ź
- punkt osadniczy kultury łużyckiej, chronologia nieokreślona
 - punkt osadniczy kultury polskiej, nowożytność
261. Rożdżały 9 (stan. 19 na obszarze AZP 67-45), zespół stanowisk Ź
- punkt osadniczy kultury nieokreślonej, epoka kamienia: neolit – wczesna epoka brązu
 - punkt osadniczy kultury przeworskiej, epoka żelaza: okres rzymski
 - punkt osadniczy kultury polskiej, średniowiecze
 - punkt osadniczy kultury polskiej, XVII-XVIII w.
262. Rożdżały 10 (stan. na obszarze AZP 67-45), zespół stanowisk Ź
- punkt osadniczy kultury polskiej, średniowiecze
 - punkt osadniczy kultury polskiej, XVI-XVII w.
263. Rożdżały 11 (stan. 21 na obszarze AZP 67-45), zespół stanowisk Ź
- punkt osadniczy kultury prapolskiej, XII-XIII w.
 - punkt osadniczy kultury polskiej, XVI-XVIII w.
264. Rożdżały 12 (stan. 22 na obszarze AZP 67-45), zespół stanowisk Ź
- punkt osadniczy kultury prapolskiej, wczesne średniowiecze
 - punkt osadniczy kultury polskiej, XVII-XVIII w.
265. Rożdżały 13 (stan. 23 na obszarze AZP 67-45), zespół stanowisk Ź

- osada kultury prapolskiej, wczesne średniowiecze
 - osada (?) kultury polskiej, XVI-XVIII w.
266. Rożdżały 14 (stan. 24 na obszarze AZP 67-45), zespół stanowisk Ż
- punkt osadniczy kultury polskiej, średniowiecze
 - punkt osadniczy kultury polskiej, XVII-XVIII w.
267. Rożdżały 15 (stan. 25 na obszarze AZP 67-45), zespół stanowisk Ż
- punkt osadniczy kultury polskiej, średniowiecze
 - punkt osadniczy kultury polskiej, XVI-XVII w.
268. Rożdżały 16 (stan. 26 na obszarze AZP 67-45), zespół stanowisk Ż
- punkt osadniczy kultury polskiej, średniowiecze
 - punkt osadniczy kultury polskiej, nowożytność
269. Rożdżały 17 (stan. 27 na obszarze AZP 67-45), zespół stanowisk Ż
- punkt osadniczy kultury polskiej, średniowiecze
 - punkt osadniczy kultury polskiej, XVI-XVII w.
270. Socha 1 (stan. 78 na obszarze AZP 67-43)
- punkt osadniczy kultury polskiej, XVI-XVII w.
271. Socha 2 (stan. 84 na obszarze AZP 67-43), zespół stanowisk G
- punkt osadniczy kultury polskiej, późne średniowiecze
 - punkt osadniczy kultury polskiej, nowożytność
272. Socha 3 (stan. 85 na obszarze AZP 67-43), zespół stanowisk G
- punkt osadniczy kultury polskiej, XVI-XVII w.
273. Socha 4 (stan. 86 na obszarze AZP 67-43), zespół stanowisk G
- punkt osadniczy kultury polskiej, XVI-XVII w.
274. Szczawno Rożdżałskie 1 (stan. 47 na obszarze AZP 67-46)
- punkt osadniczy kultury polskiej, późne średniowiecze
275. Tądów Dolny 1 (stan. 40 na obszarze AZP 66-44)
- punkt osadniczy kultury łużyckiej, epoka brązu – epoka żelaza: okres halsztacki
 - punkt osadniczy kultury pomorskiej, epoka żelaza: wczesny okres lateński
 - punkt osadniczy kultury przeworskiej, epoka żelaza: okres rzymski
 - punkt osadniczy kultury prapolskiej, wczesne średniowiecze
 - punkt osadniczy kultury polskiej, średniowiecze – nowożytność
- stanowisko zniszczone na terenie zbiornika Jeziorsko**
276. Tądów Dolny 2 (stan. 71 na obszarze AZP 66-44)
- punkt osadniczy kultury trzcinieckiej, epoka brązu: okres II
 - osada kultury łużyckiej, epoka brązu: okres IV-V
 - punkt osadniczy kultury przeworskiej, epoka żelaza: okres rzymski

- osada kultury prapolskiej, XII-XIII w.
 - punkt osadniczy kultury polskiej, średniowiecze – nowożytność
- stanowisko zniszczone na terenie zbiornika Jeziorsko**
277. Tądów Dolny 3 (stan. 39 na obszarze AZP 66-44)
- punkt osadniczy kultury przeworskiej, epoka żelaza: okres lateński – okres rzymski
 - punkt osadniczy kultury prapolskiej, wczesne średniowiecze
 - osada kultury polskiej, średniowiecze – nowożytność
- stanowisko zniszczone na terenie zbiornika Jeziorsko**
278. Tądów Dolny 4 (stan. 38 na obszarze AZP 66-44), zespół stanowisk E
- osada kultury prapolskiej, wczesne średniowiecze
279. Tądów Dolny 5 (stan. 37 na obszarze AZP 66-44), zespół stanowisk E
- punkt osadniczy kultury pucharów lejkowatych, epoka kamienia: neolit
 - osada kultury łużyckiej, epoka brązu – epoka żelaza: okres halsztacki
 - punkt osadniczy kultury przeworskiej, epoka żelaza: okres lateński – okres rzymski
 - osada kultury prapolskiej, wczesne średniowiecze
 - osada kultury polskiej, średniowiecze - nowożytność
280. Tądów Dolny 6 (stan. 35 na obszarze AZP 66-44), zespół stanowisk E
- punkt osadniczy kultury przeworskiej, epoka żelaza: okres rzymski
 - punkt osadniczy kultury polskiej, średniowiecze - nowożytność
281. Tądów Dolny 7 (stan. 36 na obszarze AZP 66-44), zespół stanowisk E
- punkt osadniczy kultury nieokreślonej, wczesna epoka brązu
 - osada kultury łużyckiej, epoka żelaza: okres halsztacki
 - osada kultury przeworskiej, epoka żelaza: okres lateński – okres rzymski
 - punkt osadniczy kultury prapolskiej, wczesne średniowiecze
 - punkt osadniczy kultury polskiej, średniowiecze – nowożytność
- stanowisko zniszczone na terenie zbiornika Jeziorsko**
282. Tądów Dolny 8 (stan. 67 na obszarze AZP 66-44), zespół stanowisk D
- punkt osadniczy kultury polskiej, średniowiecze
283. Tądów Dolny 9 (stan. 68 na obszarze AZP 66-44), zespół stanowisk E
- punkt osadniczy kultury polskiej, średniowiecze
284. Tądów Górny 1 (stan. 32 na obszarze AZP 66-44)
- punkt osadniczy kultury przeworskiej, epoka żelaza: okres rzymski
 - punkt osadniczy kultury polskiej, średniowiecze – nowożytność
- stanowisko zniszczone na terenie zbiornika Jeziorsko**
285. Tądów Górny 2 (stan. 30 na obszarze AZP 66-44)
- punkt osadniczy kultury pucharów lejkowatych, epoka kamienia: neolit
 - punkt osadniczy kultury ceramiki sznurowej, epoka kamienia: neolit

- punkt osadniczy kultury ceramiki grzebykowo-dołkowej, epoka kamienia: neolit
 - punkt osadniczy kultury lendzielskiej, epoka kamienia: neolit
 - osada kultury łużyckiej, epoka brązu: okres IV, epoka żelaza: okres halsztacki
 - osada kultury przeworskiej, epoka żelaza: okres lateński – okres rzymski
 - punkt osadniczy kultury prapolskiej, wczesne średniowiecze
 - punkt osadniczy kultury polskiej, średniowiecze – nowożytność
- stanowisko zniszczone na terenie zbiornika Jeziorsko**
286. Tądów Górny 3 (stan. 34 na obszarze AZP 66-44), zespół stanowisk E
- punkt osadniczy kultury amfor kulistych, epoka kamienia: neolit
 - punkt osadniczy kultury nieokreślonej, wczesna epoka brązu
 - osada kultury przeworskiej, epoka żelaza: okres rzymski
 - punkt osadniczy kultury prapolskiej, wczesne średniowiecze
 - osada kultury polskiej, średniowiecze – nowożytność
- stanowisko zniszczone na terenie zbiornika Jeziorsko**
287. Tądów Górny 4 (stan. 33 na obszarze AZP 66-44)
- osada kultury polskiej, średniowiecze
288. Tądów Górny 5 (stan. 28 na obszarze AZP 66-44), zespół stanowisk E
- punkt osadniczy kultury przeworskiej, epoka żelaza: okres rzymski
289. Tądów Górny 6 (stan. 31 na obszarze AZP 66-44), zespół stanowisk E
- punkt osadniczy kultury prapolskiej, wczesne średniowiecze
 - punkt osadniczy kultury polskiej, średniowiecze - nowożytność
290. Tądów Górny 7 (stan. 29 na obszarze AZP 66-44), zespół stanowisk E
- punkt osadniczy kultury łużyckiej, epoka brązu – epoka żelaza: okres halsztacki
 - osada kultury przeworskiej, epoka żelaza: okres rzymski
 - osada kultury polskiej, średniowiecze - nowożytność
291. Tomisławice 1 (stan. 22 na obszarze AZP 66-44)
- punkt osadniczy kultury nieokreślonej, epoka kamienia: neolit
 - punkt osadniczy kultury łużyckiej (pomorskiej), epoka żelaza: okres halsztacki
 - punkt osadniczy kultury przeworskiej, epoka żelaza: okres lateński – okres rzymski
 - punkt osadniczy kultury prapolskiej, wczesne średniowiecze
 - punkt osadniczy kultury polskiej, średniowiecze
- stanowisko zniszczone na terenie zbiornika Jeziorsko**
292. Tomisławice 2 (stan. 23 na obszarze AZP 66-44)
- punkt osadniczy kultury pucharów lejkowatych, epoka kamienia : neolit

- punkt osadniczy kultury amfor kulistych, epoka kamienia: neolit
- punkt osadniczy kultury łużyckiej, epoka brązu – epoka żelaza: okres halsztacki
- punkt osadniczy kultury prapolskiej, wczesne średniowiecze
- punkt osadniczy kultury polskiej, średniowiecze

stanowisko zniszczone na terenie zbiornika Jeziorsko

293. Tomisławice 3 (stan. 24 na obszarze AZP 66-44), zespół stanowisk F

- cmentarzysko kultury łużyckiej, epoka brązu: okres IV-V
- punkt osadniczy kultury prapolskiej, wczesne średniowiecze
- punkt osadniczy kultury polskiej, średniowiecze

stanowisko zniszczone na terenie zbiornika Jeziorsko

294. Tomisławice 4 (stan. 27 na obszarze AZP 66-44), zespół stanowisk F

- punkt osadniczy kultury polskiej, średniowiecze - nowożytność

295. Tomisławice 5 (stan. 36 na obszarze AZP 67-44), zespół stanowisk F

- punkt osadniczy kultury prapolskiej, wczesne średniowiecze
- punkt osadniczy kultury polskiej, średniowiecze - nowożytność

296. Tomisławice 6 (stan. 34 na obszarze AZP 67-44), zespół stanowisk N

- punkt osadniczy kultury nieokreślonej, epoka kamienia: neolit
- osada kultury łużyckiej, epoka brązu – epoka żelaza: okres halsztacki
- punkt osadniczy kultury przeworskiej, epoka żelaza: okres lateński – okres rzymski
- punkt osadniczy kultury polskiej, średniowiecze – nowożytność

stanowisko częściowo zniszczone na terenie zbiornika Jeziorsko

297. Tomisławice 7 (stan. 33 na obszarze AZP 67-44), zespół stanowisk N

- punkt osadniczy kultury nieokreślonej, epoka kamienia: neolit
- osada kultury łużyckiej, epoka żelaza: okres halsztacki
- punkt osadniczy kultury przeworskiej, epoka żelaza: okres lateński
- punkt osadniczy kultury prapolskiej, wczesne średniowiecze
- punkt osadniczy kultury polskiej, średniowiecze – nowożytność

298. Tomisławice 8 (stan. 26 na obszarze AZP 66-44), zespół stanowisk F

- punkt osadniczy kultury nieokreślonej, epoka kamienia: neolit
- punkt osadniczy kultury polskiej, średniowiecze - nowożytność

299. Tomisławice 9 (stan. 32 na obszarze AZP 67-44), zespół stanowisk N

- punkt osadniczy kultury nieokreślonej, epoka kamienia: neolit
- punkt osadniczy kultury polskiej, średniowiecze - nowożytność

300. Tomisławice 10 (stan. 25 na obszarze AZP 66-44), zespół stanowisk F

- punkt osadniczy kultury polskiej, średniowiecze - nowożytność

301. Tomisławice 11 (stan. 31 na obszarze AZP 67-44), zespół stanowisk F

- punkt osadniczy kultury przeworskiej, epoka żelaza: okres lateński – okres rzymski

- punkt osadniczy kultury prapolskiej, wczesne średniowiecze
 - punkt osadniczy kultury polskiej, średniowiecze - nowożytność
302. Tomisławice 12 (stan. 59 na obszarze AZP 66-44), zespół stanowisk F
- cmentarzysko kultury łużyckiej, epoka brązu: okres IV-V
303. Ulesie 1 (stan. 12 na obszarze AZP 68-45)
- osada kultury łużyckiej, epoka brązu: okres IV-V
304. Ustków 1 (stan. 69 na obszarze AZP 66-44)
- cmentarzysko kultury przeworskiej, epoka żelaza: okres rzymski
- zagrożenie: piaśnica**
305. Warta 1 (stan. 54 na obszarze AZP 67-44), zespół stanowisk P
- miasto kultury polskiej, średniowiecze - nowożytność
306. Warta 2 (stan. 55 na obszarze AZP 67-44), zespół stanowisk P
- miasto kultury polskiej, średniowiecze - nowożytność
307. Warta 3 (stan. 37 na obszarze AZP 67-44), zespół stanowisk P
- osada kultury polskiej, nowożytność
308. Warta 4 (stan. 38 na obszarze AZP 67-44), zespół stanowisk P
- punkt osadniczy kultury nieokreślonej, epoka kamienia
 - punkt osadniczy kultury przeworskiej, epoka żelaza: okres rzymski
 - punkt osadniczy kultury polskiej, średniowiecze
 - punkt osadniczy kultury polskiej, nowożytność
309. Warta 5 (stan. 39 na obszarze AZP 67-44) zespół stanowisk P
- punkt osadniczy kultury polskiej, nowożytność
310. Warta 6 (stan. 46 na obszarze AZP 67-44), zespół stanowisk P
- punkt osadniczy kultury nieokreślonej, pradzieje
311. Warta 7 (stan. 47 na obszarze AZP 67-44), zespół stanowisk P
- osada kultury polskiej, średniowiecze
312. Warta 8 (stan. 56 na obszarze AZP 67-44)*
- punkt osadniczy kultury nieokreślonej, epoka kamienia: neolit
313. Warta 9 (stan. 57 na obszarze AZP 67-44)*
- punkt osadniczy kultury nieokreślonej, epoka kamienia: neolit
314. Warta 10 (stan. 58 na obszarze AZP 67-44)*
- cmentarzysko kultury pomorskiej, epoka żelaza: okres lateński
315. Warta 11 (stan. 57 na obszarze AZP 67-43)
- punkt osadniczy kultury polskiej, XV-XVII w.
316. Warta 12 (stan. 58 na obszarze AZP 67-43)
- punkt osadniczy kultury nieokreślonej, epoka kamienia: mezolit
 - punkt osadniczy kultury łużyckiej, epoka brązu

- punkt osadniczy kultury polskiej, XV-XVII w.
- 317. Warta 13 (stan. 59 na obszarze AZP 67-43)
 - punkt osadniczy kultury polskiej, XV-XVII w.
- 318. Warta 14 (stan. 60 na obszarze AZP 67-43)
 - punkt osadniczy kultury polskiej, XV-XVII w.
- 319. Warta 15 (stan. 61 na obszarze AZP 67-43)
 - punkt osadniczy kultury prapolskiej, wczesne średniowiecze
 - punkt osadniczy kultury polskiej, XVI-XVII w.
- 320. Warta 16 (stan. 73 na obszarze AZP 67-43)
 - punkt osadniczy kultury polskiej, XVI-XVII w.
- 321. Warta 17 (stan. 74 na obszarze AZP 67-43)
 - punkt osadniczy kultury polskiej, XVI-XVII w.
- 322. Warta 18 (stan. 75 na obszarze AZP 67-43)
 - punkt osadniczy kultury polskiej, XVI-XVII w.
- 323. Warta 19 (stan. 77 na obszarze AZP 67-43)
 - punkt osadniczy kultury polskiej, XVI-XVII w.

- 324. Witów 1 (stan. 114 na obszarze AZP 67-43)*
 - cmentarzysko kultury nieokreślonej, chronologia nieokreślona
- 325. Witów 2 (stan. 62 na obszarze AZP 67-43)
 - punkt osadniczy kultury polskiej, XIII-XIV w.
 - punkt osadniczy kultury polskiej, XVI-XVII w.
- 326. Witów 3 (stan. 63 na obszarze AZP 67-43)
 - punkt osadniczy kultury przeworskiej, epoka żelaza: okres rzymski
 - punkt osadniczy kultury polskiej, XV-XVII w.
- 327. Witów 4 (stan. 76 na obszarze AZP 67-43)
 - punkt osadniczy kultury polskiej, XVII-XVIII w.
- 328. Witów 5 (stan. 80 na obszarze AZP 67-43)
 - punkt osadniczy kultury polskiej, XVI-XVII w.

- 329. Włyń 1 (stan. 52 na obszarze AZP 68-44), zespół stanowisk Y
 - osada kultury polskiej, XVI-XVIII w.
- 330. Włyń 2 (stan. 53 na obszarze AZP 68-44), zespół stanowisk Y
 - cmentarzysko kultury przeworskiej, epoka żelaza: okres rzymski
- 331. Włyń 3 (stan. 55 na obszarze AZP 68-44), zespół stanowisk Y
 - punkt osadniczy kultury przeworskiej, epoka żelaza: okres rzymski
- 332. Włyń 4 (stan. 56 na obszarze AZP 68-44), zespół stanowisk Y
 - punkt osadniczy kultury łużyckiej, epoka brązu – epoka żelaza: okres halsztacki
 - punkt osadniczy kultury przeworskiej, epoka żelaza: okres rzymski

333. Włyń 5 (stan. 57 na obszarze AZP 68-44), zespół stanowisk Y
 - punkt osadniczy kultury przeworskiej, epoka żelaza: okres rzymski
 - osada kultury prapolskiej, XI-XIII w.
334. Włyń 6 (stan. 58 na obszarze AZP 68-44), zespół stanowisk Ż
 - osada kultury przeworskiej, epoka żelaza: okres rzymski
335. Włyń 7 (stan. 59 na obszarze AZP 68-44), zespół stanowisk Y
 - osada kultury prapolskiej, XI-XIII w.
336. Włyń 8 (stan. 76 na obszarze AZP 68-44)
 - osada kultury polskiej, nowożytność
337. Włyń – Bugaj 1 (stan. 48 na obszarze AZP 67-44)
 - punkt osadniczy kultury nieokreślonej, epoka kamienia
 - cmentarzysko kultury łużyckiej (lub pomorskiej), epoka żelaza:
 okres halsztacki
338. Włyń – Kolonia 1 (stan. 60 na obszarze AZP 68-44), zespół stanowisk Y
 - punkt osadniczy kultury nieokreślonej, epoka kamienia: mezolit
 - punkt osadniczy kultury pomorskiej, epoka żelaza: okres lateński
 - osada kultury polskiej, nowożytność
339. Włyń – Kolonia 2 (stan. 61 na obszarze AZP 68-44), zespół stanowisk Y
 - punkt osadniczy kultury przeworskiej, epoka żelaza: okres lateński
 – okres rzymski
 - osada kultury polskiej, nowożytność
340. Włyń – Kolonia 3 (stan. 62 na obszarze AZP 68-44), zespół stanowisk Ż
 - osada kultury przeworskiej, epoka żelaza: okres rzymski
 - osada kultury prapolskiej, XI-XIII w.
341. Włyń – Kolonia 4 (stan. 63 na obszarze AZP 68-44), zespół stanowisk Ż
 - punkt osadniczy kultury łużyckiej, epoka żelaza: okres halsztacki
342. Włyń – Kolonia 5 (stan. 64 na obszarze AZP 68-44), zespół stanowisk Ż
 - punkt osadniczy kultury łużyckiej, epoka żelaza: okres halsztacki
343. Włyń – Kolonia 6 (stan. 73 na obszarze AZP 68-44)
 - punkt osadniczy kultury nieokreślonej, epoka kamienia
 - osada kultury polskiej, XIV-XV w.
344. Włyń – Kolonia 7 (stan. 74 na obszarze AZP 68-44)
 - osada kultury przeworskiej, epoka żelaza: okres rzymski
345. Włyń – Kolonia 8 (stan. 75 na obszarze AZP 68-44)
 - osada kultury prapolskiej, VIII-IX w.
346. Włyń – Polesie 1 (stan. 54 na obszarze AZP 68-44)
 - cmentarzysko kultury nieokreślonej, chronologia nieokreślona

347. Wola Zadąbrowska – Nowa Wieś 1 (stan. 20 na obszarze AZP 66-43)
- osada kultury polskiej, XVII-XVIII w.
348. Wola Zadąbrowska – Stara Wieś 1 (stan. 21 na obszarze AZP 66-43)
- osada kultury polskiej, XVII-XVIII w.
349. Zadąbrowie 1 (stan. 37 na obszarze AZP 66-43)*
- cmentarzysko ciałopalne kultury nieokreślonej, chronologia nieokreślona
350. Zadąbrowie Wiatraczyska 1 (stan. 22 na obszarze AZP 66-43)
- osada kultury polskiej, XVI-XVIII w.
351. Zagajew 1 (stan. 18 na obszarze AZP 68-43), zespół stanowisk ł
- punkt osadniczy kultury prapolskiej, wczesne średniowiecze
- punkt osadniczy kultury polskiej, XVII-XVIII w.
352. Zagajew 2 (stan. 19 na obszarze AZP 68-43), zespół stanowisk ł
- punkt osadniczy kultury polskiej, średniowiecze
- punkt osadniczy kultury polskiej, nowożytność
353. Zakrzew 1 (stan. 51 na obszarze AZP 66-44)
- punkt osadniczy kultury przeworskiej, epoka żelaza: okres lateński
- okres rzymski
- punkt osadniczy kultury prapolskiej, wczesne średniowiecze
- punkt osadniczy kultury polskiej, średniowiecze – nowożytność
stanowisko zniszczone na terenie zbiornika Jeziorsko
354. Zakrzew 2 (stan. 52 na obszarze AZP 66-44)
- punkt osadniczy kultury łużyckiej, epoka brązu – epoka żelaza:
okres halsztacki
- punkt osadniczy kultury przeworskiej, epoka żelaza: okres rzymski
- punkt osadniczy kultury prapolskiej, wczesne średniowiecze
- cmentarzysko kultury polskiej, średniowiecze – nowożytność
stanowisko zniszczone na terenie zbiornika Jeziorsko
355. Zakrzew 3 (stan. 50 na obszarze AZP 66-44)
- cmentarzysko kultury łużyckiej, epoka brązu – epoka żelaza: okres
halsztacki
- punkt osadniczy kultury polskiej, średniowiecze – nowożytność
stanowisko zniszczone na terenie zbiornika Jeziorsko
356. Zakrzew 4 (stan. 49 na obszarze AZP 66-44)
- punkt osadniczy kultury prapolskiej, wczesne średniowiecze
- punkt osadniczy kultury polskiej, średniowiecze – nowożytność
stanowisko zniszczone na terenie zbiornika Jeziorsko
357. Zakrzew 5 (stan. 48 na obszarze AZP 66-44)

- punkt osadniczy kultury przeworskiej, epoka żelaza: okres lateński
 - okres rzymski
 - punkt osadniczy kultury prapolskiej, wczesne średniowiecze
 - osada kultury polskiej, średniowiecze – nowożytność
- stanowisko zniszczone na terenie zbiornika Jeziorsko**
358. Zakrzew 6 (stan. 46 na obszarze AZP 66-44)
- punkt osadniczy kultury łużyckiej, epoka żelaza: okres halsztacki
 - punkt osadniczy kultury prapolskiej, wczesne średniowiecze
 - punkt osadniczy kultury polskiej, średniowiecze – nowożytność
- stanowisko zniszczone na terenie zbiornika Jeziorsko**
359. Zakrzew 6a (stan. 47 na obszarze AZP 66-44)
- punkt osadniczy kultury polskiej, średniowiecze – nowożytność
- stanowisko zniszczone na terenie zbiornika Jeziorsko**
360. Zakrzew 7 (stan. 45 na obszarze AZP 66-44)
- punkt osadniczy kultury łużyckiej, epoka brązu – epoka żelaza: okres halsztacki
 - punkt osadniczy kultury prapolskiej, wczesne średniowiecze
 - punkt osadniczy kultury polskiej, średniowiecze - nowożytność
361. Zakrzew 8 (stan. 44 na obszarze AZP 66-44)
- punkt osadniczy kultury prapolskiej, wczesne średniowiecze
 - punkt osadniczy kultury polskiej, średniowiecze - nowożytność
362. Zakrzew 9, 9a (stan. 43 na obszarze AZP 66-44), zespół stanowisk D
- osada kultury pucharów lejkowatych, epoka kamienia: neolit
 - punkt osadniczy kultury ceramiki grzebykowo-dołkowej, epoka kamienia: neolit
 - punkt osadniczy kultury łużyckiej, epoka brązu – epoka żelaza: okres halsztacki
 - punkt osadniczy kultury polskiej średniowiecze – nowożytność
363. Zakrzew 10 (stan. 42 na obszarze AZP 66-44)
- punkt osadniczy kultury łużyckiej, epoka brązu – epoka żelaza: okres halsztacki
 - punkt osadniczy kultury polskiej średniowiecze – nowożytność
- stanowisko zniszczone na terenie zbiornika Jeziorsko**
364. Zakrzew 11 (stan. 41 na obszarze AZP 66-44), zespół stanowisk D
- punkt osadniczy kultury pucharów lejkowatych, epoka kamienia: neolit
 - punkt osadniczy kultury łużyckiej, epoka brązu – epoka żelaza: okres halsztacki
 - cmentarzysko kultury przeworskiej, epoka żelaza: okres lateński
 - punkt osadniczy kultury prapolskiej, wczesne średniowiecze
 - punkt osadniczy kultury polskiej, średniowiecze – nowożytność

stanowisko częściowo zniszczone na terenie zbiornika Jeziorsko

365. Zakrzew 12 (stan. 53 na obszarze AZP 66-44)

- młyn kultury polskiej, średniowiecze – nowożytność

stanowisko zniszczone na terenie zbiornika Jeziorsko

366. Zakrzew 12A (stan. na obszarze AZP 66-44)

- osada kultury prapolskiej, wczesne średniowiecze

stanowisko zniszczone na terenie zbiornika Jeziorsko

367. Zaspy Miłkowskie 1 (stan. 36 na obszarze AZP 65-44), zespół stanowisk A

- punkt osadniczy kultury przeworskiej, epoka żelaza: okres rzymski
- punkt osadniczy kultury polskiej, średniowiecze - nowożytność

368. Zaspy Miłkowskie 2 (stan. 38 na obszarze AZP 65-44), zespół stanowisk A

- punkt osadniczy kultury prapolskiej, wczesne średniowiecze
- osada kultury polskiej, średniowiecze – nowożytność

stanowisko częściowo zniszczone na terenie zbiornika Jeziorsko

369. Zaspy Miłkowskie 3 (stan. 39 na obszarze AZP 65-44), zespół stanowisk A

- punkt osadniczy kultury trzcinieckiej, epoka brązu: okres II
- cmentarzysko kultury łużyckiej, epoka brązu – epoka żelaza: okres halsztacki
- cmentarzysko kultury przeworskiej, epoka żelaza: okres rzymski
- punkt osadniczy kultury polskiej, średniowiecze – nowożytność

zagrożenie: wybieranie piasku, domki letniskowe, wykrywacze metali

370. Zaspy Miłkowskie 4 (stan. 40 na obszarze AZP 65-44), zespół stanowisk A

- punkt osadniczy kultury nieokreślonej, pradziej
- punkt osadniczy kultury łużyckiej, epoka brązu: okres V – epoka żelaza: okres halsztacki
- punkt osadniczy kultury przeworskiej, epoka żelaza: okres lateński
- punkt osadniczy kultury prapolskiej, wczesne średniowiecze

stanowisko częściowo zniszczone na terenie zbiornika Jeziorsko

371. Zaspy Miłkowskie 5 (stan. 41 na obszarze AZP 65-44), zespół stanowisk A

- punkt osadniczy kultury polskiej, nowożytność

stanowisko częściowo zniszczone na terenie zbiornika Jeziorsko372. Zielona Wygoda 1 (stan 69 na obszarze AZP 67-46)*⁸

- cmentarzysko kultury pomorskiej, chronologia nieokreślona

373. Zielęcín 1 (stan. 131 na obszarze AZP 67-42), zespół stanowisk I

- osada kultury przeworskiej, chronologia nieokreślona
- punkt osadniczy kultury prapolskiej, wczesne średniowiecze

⁸ Domniemana lokalizacja na pograniczu gminy.

- osada kultury polskiej, średniowiecze
- 374. Zielęcín 2 (stan. 1 na obszarze AZP 67-43), zespół stanowisk H
 - osada kultury polskiej, XIV-XVII w.
- 375. Zielęcín 3 (stan. 2 na obszarze AZP 67-43), zespół stanowisk H
 - punkt osadniczy kultury polskiej, XIV-XVII w.
- 376. Zielęcín 4 (stan. 3 na obszarze AZP 67-43), zespół stanowisk H
 - punkt osadniczy kultury przeworskiej, epoka żelaza: okres rzymski
 - punkt osadniczy kultury polskiej, XVI-XVII w.
- 377. Zielęcín 5 (stan. 4 na obszarze AZP 67-43), zespół stanowisk H
 - punkt osadniczy kultury prapolskiej, wczesne średniowiecze
 - punkt osadniczy kultury polskiej, XVII-XVII w.
- 378. Zielęcín 6 (stan. 5 na obszarze AZP 67-43), zespół stanowisk H
 - punkt osadniczy kultury polskiej, XVI-XVII w.
- 379. Zielęcín 7 (stan. 6 na obszarze AZP 67-43), zespół stanowisk H
 - punkt osadniczy kultury prapolskiej, wczesne średniowiecze
 - punkt osadniczy kultury polskiej, XVI-XVII w.
- 380. Zielęcín 8 (stan. 7 na obszarze AZP 67-43)
 - punkt osadniczy kultury trzcinieckiej, epoka brązu: okres II
 - punkt osadniczy kultury polskiej, nowożytność
- 381. Zielęcín 9 (stan. 8 na obszarze AZP 67-43)
 - osada kultury przeworskiej, epoka żelaza: okres rzymski
- 382. Zielęcín 10 (stan. 9 na obszarze AZP 67-43)
 - punkt osadniczy kultury przeworskiej, epoka żelaza: okres rzymski
 - punkt osadniczy kultury polskiej, nowożytność
- 383. Zielęcín 11 (stan. 10 na obszarze AZP 67-43), zespół stanowisk I
 - osada (?) kultury przeworskiej, epoka żelaza: okres lateński
 - punkt osadniczy kultury polskiej, XVI-XVII w.
- 384. Zielęcín 12 (stan. 11 na obszarze AZP 67-43), zespół stanowisk I
 - punkt osadniczy kultury prapolskiej, wczesne średniowiecze
 - punkt osadniczy kultury polskiej, XVI-XVII w.
- 385. Zielęcín 13 (stan. 12 na obszarze AZP 67-43), zespół stanowisk I
 - punkt osadniczy kultury polskiej, XVI-XVII w.
- 386. Zielęcín 14 (stan. 13 na obszarze AZP 67-43), zespół stanowisk I
 - punkt osadniczy kultury polskiej, XVI-XVII w.
- 387. Zielęcín 15 (stan. 14 na obszarze AZP 67-43), zespół stanowisk I
 - punkt osadniczy kultury polskiej, XV-XVII w.
- 388. Zielęcín 16 (stan. 15 na obszarze AZP 67-43), zespół stanowisk H
 - punkt osadniczy kultury przeworskiej, chronologia nieokreślona
 - punkt osadniczy kultury polskiej, XV-XVIII w.
- 389. Zielęcín 17 (stan. 16 na obszarze AZP 67-43), zespół stanowisk H

- punkt osadniczy kultury łużyckiej, chronologia nieokreślona
 - punkt osadniczy kultury polskiej, XIV-XVII w.
390. Zielęcín 18 (stan. 17 na obszarze AZP 67-43), zespół stanowisk H
- punkt osadniczy kultury polskiej, XVI-XVII w.
391. Zielęcín 19 (stan. 21 na obszarze AZP 67-43), zespół stanowisk I
- punkt osadniczy kultury polskiej, XIV-XVI w.
392. Zielęcín 20 (stan. 22 na obszarze AZP 67-43), zespół stanowisk I
- punkt osadniczy kultury prapolskiej, wczesne średniowiecze
 - punkt osadniczy kultury polskiej, XVI-XVII w.
393. Zielęcín 21 (stan. 23 na obszarze AZP 67-43), zespół stanowisk I
- punkt osadniczy kultury polskiej, XIV-XVII w.
394. Zielęcín 22 (stan. 28 na obszarze AZP 67-43), zespół stanowisk I
- cmentarzysko kultury łużyckiej, epoka żelaza: okres halszacki
 - punkt osadniczy kultury polskiej, XVI-XVII w.
395. Zielęcín 23 (stan. 36 na obszarze AZP 67-43)
- punkt osadniczy kultury łużyckiej, żelaza: okres halszacki – okres lateński
 - punkt osadniczy kultury polskiej, nowożytność
396. Zielęcín 24 (stan. 37 na obszarze AZP 67-43)
- punkt osadniczy kultury przeworskiej, epoka żelaza: okres rzymski
 - punkt osadniczy kultury polskiej, XVI-XVII w.
397. Zielęcín 25 (stan. 38 na obszarze AZP 67-43)
- punkt osadniczy kultury przeworskiej, epoka żelaza: okres rzymski
 - punkt osadniczy kultury polskiej, nowożytność
398. Zielęcín Mały 1 (stan. 115 na obszarze AZP 67-43)*
- cmentarzysko kultury pomorskiej, epoka żelaza: okres halszacki

Załącznik 4



**MIEJSCOWOŚCI UJĘTE
W PROGRAMIE
OPIEKI NAD ZABYTKAMI
DLA GMINY I MIASTA WARTA
NA LATA 2017-2020**

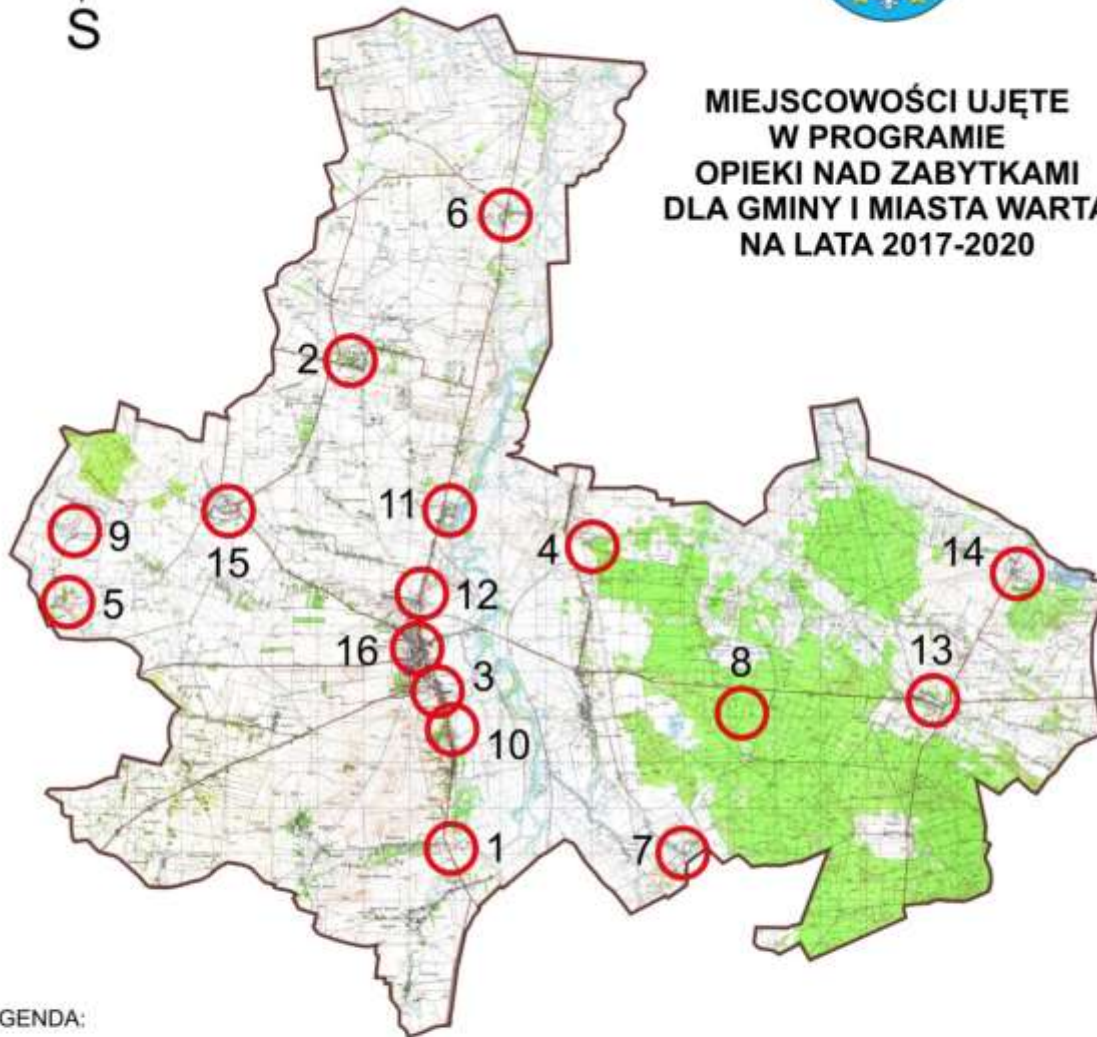

LEGENDA:

1. Bartochów - MPN
2. Cielce - dwór, park, kaplica
3. Duszniki - układ ruralistyczny, umocnienia niemieckie
4. Glinno Kolonia II - cmentarz, MPN
5. Góra - kościół z otoczeniem, cmentarz, cmentarzysko szkieletowe
6. Jeziorsko - kościół z otoczeniem, zespół cmentarza, MPN, budynki UG i piekarni
7. Kamionacz - kościół z otoczeniem, zespół cmentarza, MPN, zespół dworski
8. Kamionacz-Polesie - MPN
9. Kraków - zespół dworski
10. Małków - zespół pałacowy, park, układ ruralistyczny, grodzisko, umocnienia niemieckie
11. Mikołajewice - zespół dworski, park
12. Proboszczowice - budynek d. UG, umocnienia niemieckie
13. Rossoszycza - kościół z otoczeniem, zespół cmentarza, MPN
14. Rożdżały - dwór, park
15. Ustków - zespół dworski, park
16. Warta - układ urbanistyczny, zespoły klasztorne, kościół, park, zabudowa miejska, cmentarze, umocnienia niemieckie

UCHWAŁA NR XLI/232/17
RADY GMINY I MIASTA W WARCIE
z dnia 29 marca 2017 roku

w sprawie: zmian w budżecie gminy na rok 2017

Na podstawie art. 18 ust. 2 pkt 4, ustawy z dnia 8 marca 1990 roku o samorządzie gminnym (t.j. Dz. U. z 2016 roku, poz. 446, poz. 1579, poz. 1948) oraz art. 211, 212, 214, 264 ust. 3 ustawy z dnia 27 sierpnia 2009 roku o finansach publicznych (j.t. Dz. U. z 2016 roku, poz. 1870, poz. 1984, poz. 2260, poz. 1948, z 2017 roku, poz. 191) Rada Gminy i Miasta w Warcie

uchwała, co następuje:

§ 1. W uchwale Nr XXXVI/207/16 Rady Gminy i Miasta Warta z dnia 28 grudnia 2016 roku w sprawie uchwalenia budżetu na rok 2017 wprowadza się następujące zmiany:

1. Dokonuje się zmian w dochodach budżetu zgodnie z załącznikiem Nr 1 do niniejszej uchwały.
2. Dokonuje się zmian w wydatkach budżetu zgodnie z załącznikiem Nr 2 do niniejszej uchwały.
3. Załącznik Nr 4 dotyczący wydatków majątkowych w podziale na realizowane zadania inwestycyjne po zmianach otrzymuje brzmienie zgodnie z załącznikiem Nr 3 do niniejszej uchwały.
4. W załączniku Nr 6 zwiększa się przychody w § 950 o kwotę 158.147,15 zł zgodnie z załącznikiem Nr 4 do niniejszej uchwały.
5. Ustala się deficyt budżetu w wysokości 5.083.883,15 zł, który zostanie pokryty przychodami pochodzącymi z planowanego do zaciągnięcia kredytu i pożyczki (4.658.773,00 zł) oraz wolnych środków (425.110,15 zł).
6. Załącznik Nr 9 dotyczący planu przychodów i kosztów samorządowego zakładu budżetowego po zmianach otrzymuje brzmienie zgodnie z załącznikiem Nr 5 do niniejszej uchwały.
7. Załącznik Nr 10 dotyczący planu dochodów budżetu państwa związanych z realizacją zadań zleconych otrzymuje brzmienie zgodnie z załącznikiem Nr 6 do niniejszej uchwały.

§ 2. Wykonanie uchwały powierza się Burmistrzowi Gminy i Miasta Warta.

§ 3. Uchwała wchodzi w życie z dniem podjęcia i podlega ogłoszeniu.

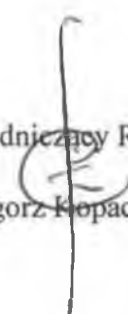
Przewodniczący Rady

Grzegorz Kropacki

Załącznik Nr 1 do Uchwały Nr XLI/232/17 Rady Gminy i Miasta w Warcie z dnia 29 marca 2017 roku

w złotych

Rodzaj zadania:

Własne

Dział	Rozdział	§	Nazwa	Plan przed zmianą	Zmniejszenie	Zwiększenie	Plan po zmianach (5+6+7)
1	2	3	4	5	6	7	8
bieżące							
750			Administracja publiczna	13,25	0,00	41 519,00	41 532,25
			w tym z tytułu dotacji i środków na finansowanie wydatków na realizację zadań finansowanych z udziałem środków, o których mowa w art. 5 ust. 1 pkt 2 i 3	0,00	0,00	0,00	0,00
	75023		Urzędy gmin (miast i miast na prawach powiatu)	0,00	0,00	41 519,00	41 519,00
			w tym z tytułu dotacji i środków na finansowanie wydatków na realizację zadań finansowanych z udziałem środków, o których mowa w art. 5 ust. 1 pkt 2 i 3	0,00	0,00	0,00	0,00
		0940	Wpływy z rozliczeń/zwrótów z lat ubiegłych	0,00	0,00	41 519,00	41 519,00
756			Dochody od osób prawnych, od osób fizycznych i od innych jednostek nieposiadających osobowości prawnej oraz wydatki związane z ich poborem	9 212 384,00	-1 932,00	0,00	9 210 452,00
			w tym z tytułu dotacji i środków na finansowanie wydatków na realizację zadań finansowanych z udziałem środków, o których mowa w art. 5 ust. 1 pkt 2 i 3	0,00	0,00	0,00	0,00
	75621		Udziały gmin w podatkach stanowiących dochód budżetu państwa	4 640 753,00	-1 932,00	0,00	4 638 821,00
			w tym z tytułu dotacji i środków na finansowanie wydatków na realizację zadań finansowanych z udziałem środków, o których mowa w art. 5 ust. 1 pkt 2 i 3	0,00	0,00	0,00	0,00
		0010	Wpływy z podatku dochodowego od osób fizycznych	4 623 753,00	-1 932,00	0,00	4 621 821,00
758			Różne rozliczenia	19 204 853,00	0,00	75 325,00	19 280 178,00
			w tym z tytułu dotacji i środków na finansowanie wydatków na realizację zadań finansowanych z udziałem środków, o których mowa w art. 5 ust. 1 pkt 2 i 3	0,00	0,00	0,00	0,00
	75801		Część oświatowa subwencji ogólnej dla jednostek samorządu terytorialnego	9 899 601,00	0,00	75 325,00	9 974 926,00
			w tym z tytułu dotacji i środków na finansowanie wydatków na realizację zadań finansowanych z udziałem środków, o których mowa w art. 5 ust. 1 pkt 2 i 3	0,00	0,00	0,00	0,00
		2920	Subwencje ogólne z budżetu państwa	9 899 601,00	0,00	75 325,00	9 974 926,00
801			Oświata i wychowanie	1 025 192,00	-133 800,00	5 019,00	896 411,00
			w tym z tytułu dotacji i środków na finansowanie wydatków na realizację zadań finansowanych z udziałem środków, o których mowa w art. 5 ust. 1 pkt 2 i 3	255 120,00	0,00	0,00	255 120,00
	80103		Oddziały przedszkolne w szkołach podstawowych	336 676,00	-64 224,00	0,00	272 452,00

			w tym z tytułu dotacji i środków na finansowanie wydatków na realizację zadań finansowanych z udziałem środków, o których mowa w art. 5 ust. 1 pkt 2 i 3	95 424,00	0,00	0,00	95 424,00
		2030	Dotacje celowe otrzymane z budżetu państwa na realizację własnych zadań bieżących gmin (związków gmin, związków powiatowo-gminnych)	219 432,00	-64 224,00	0,00	155 208,00
	80104		Przedszkola	347 244,00	-69 576,00	0,00	277 668,00
			w tym z tytułu dotacji i środków na finansowanie wydatków na realizację zadań finansowanych z udziałem środków, o których mowa w art. 5 ust. 1 pkt 2 i 3	95 424,00	0,00	0,00	95 424,00
		2030	Dotacje celowe otrzymane z budżetu państwa na realizację własnych zadań bieżących gmin (związków gmin, związków powiatowo-gminnych)	200 700,00	-69 576,00	0,00	131 124,00
	80113		Dowożenie uczniów do szkół	0,00	0,00	5 019,00	5 019,00
			w tym z tytułu dotacji i środków na finansowanie wydatków na realizację zadań finansowanych z udziałem środków, o których mowa w art. 5 ust. 1 pkt 2 i 3	0,00	0,00	0,00	0,00
		0830	Wpływy z usług	0,00	0,00	5 019,00	5 019,00
851			Ochrona zdrowia	150 000,00	0,00	850,00	150 850,00
			w tym z tytułu dotacji i środków na finansowanie wydatków na realizację zadań finansowanych z udziałem środków, o których mowa w art. 5 ust. 1 pkt 2 i 3	0,00	0,00	0,00	0,00
	85154		Przeciwdziałanie alkoholizmowi	150 000,00	0,00	850,00	150 850,00
			w tym z tytułu dotacji i środków na finansowanie wydatków na realizację zadań finansowanych z udziałem środków, o których mowa w art. 5 ust. 1 pkt 2 i 3	0,00	0,00	0,00	0,00
		0940	Wpływy z rozliczeń/zwrotów z lat ubiegłych	0,00	0,00	850,00	850,00
852			Pomoc społeczna	596 793,00	0,00	1 158,68	597 951,68
			w tym z tytułu dotacji i środków na finansowanie wydatków na realizację zadań finansowanych z udziałem środków, o których mowa w art. 5 ust. 1 pkt 2 i 3	0,00	0,00	0,00	0,00
	85216		Zasiłki stałe	209 076,00	0,00	1 158,68	210 234,68
			w tym z tytułu dotacji i środków na finansowanie wydatków na realizację zadań finansowanych z udziałem środków, o których mowa w art. 5 ust. 1 pkt 2 i 3	0,00	0,00	0,00	0,00
		0940	Wpływy z rozliczeń/zwrotów z lat ubiegłych	0,00	0,00	1 158,68	1 158,68
855			Rodzina	106 800,00	-81 700,00	30 000,00	55 100,00
			w tym z tytułu dotacji i środków na finansowanie wydatków na realizację zadań finansowanych z udziałem środków, o których mowa w art. 5 ust. 1 pkt 2 i 3	0,00	0,00	0,00	0,00
	85501		Świadczenie wychowawcze	13 000,00	-10 000,00	10 000,00	13 000,00
			w tym z tytułu dotacji i środków na finansowanie wydatków na realizację zadań finansowanych z udziałem środków, o których mowa w art. 5 ust. 1 pkt 2 i 3	0,00	0,00	0,00	0,00
		0940	Wpływy z rozliczeń/zwrotów z lat ubiegłych	0,00	0,00	10 000,00	10 000,00
		0970	Wpływy z różnych dochodów	10 000,00	-10 000,00	0,00	0,00

	85502		Świadczenia rodzinne, świadczenie z funduszu alimentacyjnego oraz składki na ubezpieczenia emerytalne i rentowe z ubezpieczenia społecznego	93 800,00	-71 700,00	20 000,00	42 100,00
			w tym z tytułu dotacji i środków na finansowanie wydatków na realizację zadań finansowanych z udziałem środków, o których mowa w art. 5 ust. 1 pkt 2 i 3	0,00	0,00	0,00	0,00
		0940	Wpływy z rozliczeń/zwrotów z lat ubiegłych	0,00	0,00	20 000,00	20 000,00
		0970	Wpływy z różnych dochodów	20 000,00	-20 000,00	0,00	0,00
		0980	Wpływy z tytułu zwrotów wypłaconych świadczeń z funduszu alimentacyjnego	49 500,00	-49 500,00	0,00	0,00
		2360	Dochody jednostek samorządu terytorialnego związane z realizacją zadań z zakresu administracji rządowej oraz innych zadań zleconych ustawami	19 800,00	-2 200,00	0,00	17 600,00
900			Gospodarka komunalna i ochrona środowiska	1 320 000,00	0,00	8 197,11	1 328 197,11
			w tym z tytułu dotacji i środków na finansowanie wydatków na realizację zadań finansowanych z udziałem środków, o których mowa w art. 5 ust. 1 pkt 2 i 3	0,00	0,00	0,00	0,00
	90017		Zakłady gospodarki komunalnej	0,00	0,00	8 197,11	8 197,11
			w tym z tytułu dotacji i środków na finansowanie wydatków na realizację zadań finansowanych z udziałem środków, o których mowa w art. 5 ust. 1 pkt 2 i 3	0,00	0,00	0,00	0,00
		0940	Wpływy z rozliczeń/zwrotów z lat ubiegłych	0,00	0,00	8 197,11	8 197,11
bieżące razem:				31 803 613,90	-217 432,00	162 068,79	31 748 250,69
			w tym z tytułu dotacji i środków na finansowanie wydatków na realizację zadań finansowanych z udziałem środków, o których mowa w art. 5 ust. 1 pkt 2 i 3	302 698,65	0,00	0,00	302 698,65

majątkowe							
majątkowe razem:				2 066 879,00	0,00	0,00	2 066 879,00
			w tym z tytułu dotacji i środków na finansowanie wydatków na realizację zadań finansowanych z udziałem środków, o których mowa w art. 5 ust. 1 pkt 2 i 3	1 415 781,00	0,00	0,00	1 415 781,00

Rodzaj zadania:

Zlecone

Dział	Rozdział	§	Nazwa	Plan przed zmianą	Zmniejszenie	Zwiększenie	Plan po zmianach (5+6+7)
1	2	3	4	5	6	7	8
bieżące							
bieżące razem:				12 339 808,00	0,00	0,00	12 339 808,00
			w tym z tytułu dotacji i środków na finansowanie wydatków na realizację zadań finansowanych z udziałem środków, o których mowa w art. 5 ust. 1 pkt 2 i 3	0,00	0,00	0,00	0,00

Ogółem:	46 210 300,90	-217 432,00	162 068,79	46 154 937,69
w tym z tytułu dotacji i środków na finansowanie wydatków na realizację zadań finansowanych z udziałem środków, o których mowa w art. 5 ust. 1 pkt 2 i 3	1 718 479,65	0,00	0,00	1 718 479,65

(* kol 2 do wykorzystania fakultatywnego)

PRZEWODNICZĄCY RADY
Grzegorz Kopański

Załącznik Nr 2 do Uchwały Nr XLI/232/17 Rady Gminy i Miasta w Warcie z dnia 29 marca 2017 roku

Rodzaj zadania: **Własne**

Załącznik	Rezerwa	Nazwa	Plan	Z tego:										Wydanki majątkowe	z tego:			
				Wydanki bieżące	z tego:				dotacje na zadania bieżące	świadczenia na rzecz osób fizycznych	wydatki na programy finansowane z udziałem środków, o których mowa w art. 5 ust. 1 pkt 2 i 3	wydatki z tytułu poręczeń i gwarancji	obsługa długu		inwestycje i zakupy inwestycyjne	w tym:		
					wydatki jednostek budżetowych	wynagrodzenia składki od nich naliczane	wydatki związane z realizacją ich statutowych zadań	dotacje na zadania bieżące								na programy finansowane z udziałem środków, o których mowa w art. 5 ust. 1 pkt 2 i 3	zakup i udziały oraz wkłady na spółki prawa handlowego	
1	2	4	5	6	7	8	9	10	11	12	13	14	15	16	17	18		
700		Gospodarka mieszkaniowa	przed zmianą	918 489,00	187 864,00	187 864,00	0,00	187 864,00	0,00	0,00	0,00	0,00	0,00	730 625,00	730 625,00	0,00	0,00	
			zmniejszenie	0,00	0,00	0,00	0,00	0,00	0,00	0,00	0,00	0,00	0,00	0,00	0,00	0,00	0,00	
			zwiększenie	3 000,00	3 000,00	3 000,00	0,00	3 000,00	0,00	0,00	0,00	0,00	0,00	0,00	0,00	0,00	0,00	
			po zmianach	921 489,00	190 864,00	190 864,00	0,00	190 864,00	0,00	0,00	0,00	0,00	0,00	0,00	730 625,00	730 625,00	0,00	0,00
70005		Gospodarka gruntami i nieruchomościami	przed zmianą	918 489,00	187 864,00	187 864,00	0,00	187 864,00	0,00	0,00	0,00	0,00	0,00	730 625,00	730 625,00	0,00	0,00	
			zmniejszenie	0,00	0,00	0,00	0,00	0,00	0,00	0,00	0,00	0,00	0,00	0,00	0,00	0,00	0,00	
			zwiększenie	3 000,00	3 000,00	3 000,00	0,00	3 000,00	0,00	0,00	0,00	0,00	0,00	0,00	0,00	0,00	0,00	
			po zmianach	921 489,00	190 864,00	190 864,00	0,00	190 864,00	0,00	0,00	0,00	0,00	0,00	0,00	730 625,00	730 625,00	0,00	0,00
720		Informatyka	przed zmianą	108 000,00	108 000,00	108 000,00	0,00	108 000,00	0,00	0,00	0,00	0,00	0,00	0,00	0,00	0,00	0,00	
			zmniejszenie	0,00	0,00	0,00	0,00	0,00	0,00	0,00	0,00	0,00	0,00	0,00	0,00	0,00	0,00	
			zwiększenie	4 222,00	4 222,00	4 222,00	0,00	4 222,00	0,00	0,00	0,00	0,00	0,00	0,00	0,00	0,00	0,00	
			po zmianach	112 222,00	112 222,00	112 222,00	0,00	112 222,00	0,00	0,00	0,00	0,00	0,00	0,00	0,00	0,00	0,00	0,00
72095		Pozostała działalność	przed zmianą	108 000,00	108 000,00	108 000,00	0,00	108 000,00	0,00	0,00	0,00	0,00	0,00	0,00	0,00	0,00	0,00	
			zmniejszenie	0,00	0,00	0,00	0,00	0,00	0,00	0,00	0,00	0,00	0,00	0,00	0,00	0,00	0,00	
			zwiększenie	4 222,00	4 222,00	4 222,00	0,00	4 222,00	0,00	0,00	0,00	0,00	0,00	0,00	0,00	0,00	0,00	
			po zmianach	112 222,00	112 222,00	112 222,00	0,00	112 222,00	0,00	0,00	0,00	0,00	0,00	0,00	0,00	0,00	0,00	0,00
750		Administracje publiczna	przed zmianą	4 878 787,05	4 715 482,05	4 506 482,05	3 590 764,00	515 728,05	0,00	209 000,00	0,00	0,00	0,00	163 295,00	163 295,00	0,00	0,00	
			zmniejszenie	0,00	0,00	0,00	0,00	0,00	0,00	0,00	0,00	0,00	0,00	0,00	0,00	0,00	0,00	
			zwiększenie	28 693,26	28 693,26	28 693,26	0,00	28 693,26	0,00	0,00	0,00	0,00	0,00	0,00	0,00	0,00	0,00	
			po zmianach	4 907 480,31	4 744 185,31	4 535 185,31	3 590 764,00	544 421,31	0,00	209 000,00	0,00	0,00	0,00	0,00	163 295,00	163 295,00	0,00	0,00
75023		Urzędy gmin (miast i miast na prawach powiatu)	przed zmianą	4 194 572,05	4 031 277,05	4 021 277,05	3 347 034,00	674 243,05	0,00	10 000,00	0,00	0,00	0,00	163 295,00	163 295,00	0,00	0,00	
			zmniejszenie	0,00	0,00	0,00	0,00	0,00	0,00	0,00	0,00	0,00	0,00	0,00	0,00	0,00	0,00	
			zwiększenie	7 660,26	7 660,26	7 660,26	0,00	7 660,26	0,00	0,00	0,00	0,00	0,00	0,00	0,00	0,00	0,00	
			po zmianach	4 202 232,31	4 038 937,31	4 028 937,31	3 347 034,00	681 903,31	0,00	10 000,00	0,00	0,00	0,00	0,00	163 295,00	163 295,00	0,00	0,00
75095		Pozostała działalność	przed zmianą	352 430,00	352 430,00	305 430,00	243 730,00	61 700,00	0,00	47 000,00	0,00	0,00	0,00	0,00	0,00	0,00	0,00	
			zmniejszenie	0,00	0,00	0,00	0,00	0,00	0,00	0,00	0,00	0,00	0,00	0,00	0,00	0,00	0,00	
			zwiększenie	21 033,00	21 033,00	21 033,00	0,00	21 033,00	0,00	0,00	0,00	0,00	0,00	0,00	0,00	0,00	0,00	
			po zmianach	373 463,00	373 463,00	326 463,00	243 730,00	82 733,00	0,00	47 000,00	0,00	0,00	0,00	0,00	0,00	0,00	0,00	
754		Bezpieczeństwo publiczne i ochrona przeciwpożarowa	przed zmianą	487 272,92	469 772,92	434 772,92	152 560,00	282 212,92	0,00	35 000,00	0,00	0,00	0,00	17 500,00	17 500,00	0,00	0,00	
			zmniejszenie	0,00	0,00	0,00	0,00	0,00	0,00	0,00	0,00	0,00	0,00	0,00	0,00	0,00	0,00	
			zwiększenie	15 000,00	0,00	0,00	0,00	0,00	0,00	0,00	0,00	0,00	0,00	0,00	15 000,00	15 000,00	0,00	0,00
			po zmianach	502 272,92	469 772,92	434 772,92	152 560,00	282 212,92	0,00	35 000,00	0,00	0,00	0,00	0,00	32 500,00	32 500,00	0,00	0,00
75410		Komendy wojewódzkie Państwowej Straży Pożarnej	przed zmianą	0,00	0,00	0,00	0,00	0,00	0,00	0,00	0,00	0,00	0,00	0,00	0,00	0,00	0,00	
			zmniejszenie	0,00	0,00	0,00	0,00	0,00	0,00	0,00	0,00	0,00	0,00	0,00	0,00	0,00	0,00	
			zwiększenie	15 000,00	0,00	0,00	0,00	0,00	0,00	0,00	0,00	0,00	0,00	0,00	15 000,00	15 000,00	0,00	0,00
			po zmianach	15 000,00	0,00	0,00	0,00	0,00	0,00	0,00	0,00	0,00	0,00	0,00	15 000,00	15 000,00	0,00	0,00
758		Różne rozliczenia	przed zmianą	582 000,00	582 000,00	582 000,00	0,00	582 000,00	0,00	0,00	0,00	0,00	0,00	0,00	0,00	0,00	0,00	
			zmniejszenie	0,00	0,00	0,00	0,00	0,00	0,00	0,00	0,00	0,00	0,00	0,00	0,00	0,00	0,00	
			zwiększenie	3 000,00	3 000,00	3 000,00	0,00	3 000,00	0,00	0,00	0,00	0,00	0,00	0,00	0,00	0,00	0,00	
			po zmianach	585 000,00	585 000,00	585 000,00	0,00	585 000,00	0,00	0,00	0,00	0,00	0,00	0,00	0,00	0,00	0,00	
75814		Różne rozliczenia finansowe	przed zmianą	0,00	0,00	0,00	0,00	0,00	0,00	0,00	0,00	0,00	0,00	0,00	0,00	0,00	0,00	
			zmniejszenie	0,00	0,00	0,00	0,00	0,00	0,00	0,00	0,00	0,00	0,00	0,00	0,00	0,00	0,00	
			zwiększenie	3 000,00	3 000,00	3 000,00	0,00	3 000,00	0,00	0,00	0,00	0,00	0,00	0,00	0,00	0,00	0,00	
			po zmianach	3 000,00	3 000,00	3 000,00	0,00	3 000,00	0,00	0,00	0,00	0,00	0,00	0,00	0,00	0,00	0,00	

801		Oświata i wychowanie	przed zmianą	15 117 761,85	15 117 110,00	13 887 098,00	11 361 471,00	2 525 627,00	406 148,00	568 744,00	255 120,00	0,00	0,00	683,85	683,85	683,85	0,00		
			zmniejszenie	0,00	0,00	0,00	0,00	0,00	0,00	0,00	0,00	0,00	0,00	0,00	0,00	0,00	0,00	0,00	
			zwiększenie	24 600,00	0,00	0,00	0,00	0,00	0,00	0,00	0,00	0,00	0,00	0,00	0,00	24 600,00	24 600,00	0,00	0,00
			po zmianach	15 142 361,85	15 117 110,00	13 887 098,00	11 361 471,00	2 525 627,00	406 148,00	568 744,00	255 120,00	0,00	0,00	0,00	0,00	25 283,85	25 283,85	683,85	0,00
80101		Szkoły podstawowe	przed zmianą	7 906 901,85	7 906 222,00	7 553 268,00	6 361 023,00	1 192 245,00	0,00	352 854,00	0,00	0,00	0,00	0,00	683,85	683,85	683,85	0,00	
			zmniejszenie	0,00	0,00	0,00	0,00	0,00	0,00	0,00	0,00	0,00	0,00	0,00	0,00	0,00	0,00	0,00	
			zwiększenie	24 600,00	0,00	0,00	0,00	0,00	0,00	0,00	0,00	0,00	0,00	0,00	0,00	24 600,00	24 600,00	0,00	0,00
			po zmianach	7 931 501,85	7 906 222,00	7 553 268,00	6 361 023,00	1 192 245,00	0,00	352 854,00	0,00	0,00	0,00	0,00	0,00	25 283,85	25 283,85	683,85	0,00
852		Pomoc społeczna	przed zmianą	2 028 174,07	2 028 774,07	1 163 893,07	691 243,00	472 650,07	0,00	864 881,00	0,00	0,00	0,00	0,00	0,00	0,00	0,00	0,00	
			zmniejszenie	0,00	0,00	0,00	0,00	0,00	0,00	0,00	0,00	0,00	0,00	0,00	0,00	0,00	0,00	0,00	
			zwiększenie	1 158,68	1 158,68	1 158,68	0,00	1 158,68	0,00	0,00	0,00	0,00	0,00	0,00	0,00	0,00	0,00	0,00	0,00
			po zmianach	2 029 332,75	2 029 932,75	1 165 051,75	691 243,00	473 808,75	0,00	864 881,00	0,00	0,00	0,00	0,00	0,00	0,00	0,00	0,00	0,00
85216		Zasiłki stałe	przed zmianą	209 076,00	209 076,00	0,00	0,00	0,00	0,00	209 076,00	0,00	0,00	0,00	0,00	0,00	0,00	0,00	0,00	
			zmniejszenie	0,00	0,00	0,00	0,00	0,00	0,00	0,00	0,00	0,00	0,00	0,00	0,00	0,00	0,00	0,00	
			zwiększenie	1 158,68	1 158,68	1 158,68	0,00	1 158,68	0,00	0,00	0,00	0,00	0,00	0,00	0,00	0,00	0,00	0,00	
			po zmianach	210 234,68	210 234,68	1 158,68	0,00	1 158,68	0,00	209 076,00	0,00	0,00	0,00	0,00	0,00	0,00	0,00	0,00	
900		Gospodarka komunalna i ochrona środowiska	przed zmianą	3 535 303,19	3 343 765,34	2 631 495,39	52 427,00	2 579 068,39	712 270,00	0,00	0,00	0,00	0,00	0,00	191 537,80	191 537,80	0,00	0,00	
			zmniejszenie	0,00	0,00	0,00	0,00	0,00	0,00	0,00	0,00	0,00	0,00	0,00	0,00	0,00	0,00	0,00	
			zwiększenie	23 110,00	23 110,00	23 110,00	0,00	23 110,00	0,00	0,00	0,00	0,00	0,00	0,00	0,00	0,00	0,00	0,00	
			po zmianach	3 558 413,19	3 366 875,34	2 654 605,39	52 427,00	2 602 178,39	712 270,00	0,00	0,00	0,00	0,00	0,00	0,00	191 537,80	191 537,80	0,00	0,00
90095		Pozostała działalność	przed zmianą	355 000,00	355 000,00	355 000,00	0,00	355 000,00	0,00	0,00	0,00	0,00	0,00	0,00	0,00	0,00	0,00	0,00	
			zmniejszenie	0,00	0,00	0,00	0,00	0,00	0,00	0,00	0,00	0,00	0,00	0,00	0,00	0,00	0,00	0,00	
			zwiększenie	23 110,00	23 110,00	23 110,00	0,00	23 110,00	0,00	0,00	0,00	0,00	0,00	0,00	0,00	0,00	0,00	0,00	
			po zmianach	378 110,00	378 110,00	378 110,00	0,00	378 110,00	0,00	0,00	0,00	0,00	0,00	0,00	0,00	0,00	0,00	0,00	
Wydatki razem:			przed zmianą	38 756 228,90	35 989 135,79	25 058 684,14	15 994 827,00	9 103 857,14	2 640 132,00	1 738 626,00	302 698,85	0,00	305 000,00	8 807 084,11	8 807 084,11	6 352 788,03	0,00		
			zmniejszenie	0,00	0,00	0,00	0,00	0,00	0,00	0,00	0,00	0,00	0,00	0,00	0,00	0,00	0,00		
			zwiększenie	102 781,94	63 183,94	63 183,94	0,00	63 183,94	0,00	0,00	0,00	0,00	0,00	0,00	39 600,00	39 600,00	0,00	0,00	
			po zmianach	38 859 010,84	36 052 323,73	25 161 868,08	15 994 827,00	9 167 041,08	2 640 132,00	1 738 626,00	302 698,85	0,00	305 000,00	8 846 684,11	8 846 684,11	6 352 788,03	0,00		

Rodzaj zadania: Zlecone

Dział	Rozdział	Nazwa	Plan	Wydatki bieżące	2 tego										Wydatki majątkowe	z tego		
					wydatki jednostek budżetowych,	z tego:		dotacje na zadania bieżące	świadczenia na rzecz osób fizycznych;	wydatki na programy finansowane z udziałem środków, o których mowa w art. 5 ust. 1 pkt 2 i 3	wypłaty z tytułu poręczeń i gwarancji	obsługa długu	inwestycje i zakupy inwestycyjne	w tym:				
						wymagrodzenia i składowki od nich należane	wydatki związane z realizacją ich statutowych zadań;							na programy finansowane z udziałem środków, o których mowa w art. 5 ust. 1 pkt 2 i 3,		zakup i objęcie akcji i udziałów oraz wniesienie wkładów do spółek prawa handlowego.		
1	2	4	5	6	7	8	9	10	11	12	13	14	15	16	17	18		
Wydatki razem:			przed zmianą	12 339 801,00	12 339 808,00	439 218,20	358 117,00	81 101,20	0,00	11 900 589,80	0,00	0,00	0,00	0,00	0,00	0,00	0,00	
			zmniejszenie	0,00	0,00	0,00	0,00	0,00	0,00	0,00	0,00	0,00	0,00	0,00	0,00	0,00	0,00	
			zwiększenie	0,00	0,00	0,00	0,00	0,00	0,00	0,00	0,00	0,00	0,00	0,00	0,00	0,00	0,00	
			po zmianach	12 339 801,00	12 339 808,00	439 218,20	358 117,00	81 101,20	0,00	11 900 589,80	0,00	0,00	0,00	0,00	0,00	0,00	0,00	

PRZEWODNICZĄCY RADY
Grzegorz Kopacki

Załącznik Nr 3 do Uchwały Nr XLI/232/17 Rady Gminy i Miasta w Warcie z dnia 29 marca 2017 roku

Dział	Rozdział	Paragraf	Treść	Wartość
010			Rolnictwo i łowiectwo	400 000,00
	01010		Infrastruktura wodociągowa i sanitacyjna wsi	400 000,00
		6050	Wydatki inwestycyjne jednostek budżetowych	400 000,00
			Rozbudowa sieci wodociągowej i kanalizacyjnej Ostrów Warcki - Jeziorsko	400 000,00
600			Transport i łączność	4 870 978,45
	60016		Drogi publiczne gminne	4 870 978,45
		6050	Wydatki inwestycyjne jednostek budżetowych	641 790,27
			Przebudowa drogi w miejscowości Bartochów	11 426,38
			Przebudowa drogi w miejscowości Gać Warcka	8 024,33
			Przebudowa drogi w miejscowości Kawęczynek	140 000,00
			Przebudowa drogi w miejscowości Mikołajewice	10 100,56
			Przebudowa drogi w miejscowości Mogilno	230 000,00
			Przebudowa drogi w miejscowości Rossoszycza, ul. Spacerowa	90 000,00
			Przebudowa drogi w miejscowości Ustków	85 000,00
			Przebudowa drogi w miejscowości Zadąbrów Rudunek	40 000,00
			Przebudowa drogi w miejscowości Zadąbrów Wiatraki	15 000,00
			Rewitalizacja Miasta Warty etap II - Przebudowa ulic Klasztornej, Garncarskiej i Krótkiej wraz z infrastrukturą	12 239,00
		6057	Wydatki inwestycyjne jednostek budżetowych	2 850 064,00
			Przebudowa drogi gminnej nr 114532E ulica Terenowa w Warcie	510 187,00
			Przebudowa ulicy Tarnowskiego w Warcie	2 339 877,00
		6059	Wydatki inwestycyjne jednostek budżetowych	1 379 124,18
			Przebudowa drogi gminnej nr 114532E ulica Terenowa w Warcie	84 426,51
			Przebudowa ulicy Tarnowskiego w Warcie	1 294 697,67
630			Turystyka	2 301 134,00
	63003		Zadania w zakresie upowszechniania turystyki	2 301 134,00
		6050	Wydatki inwestycyjne jednostek budżetowych	178 218,00
			Zagospodarowanie turystyczne rzeki Warty oraz Zbiornika Jeziorsko	0,00
			Zagospodarowanie turystyczne rzeki Warty oraz Zbiornika Jeziorsko - Budowa dwóch wież widokowych w miejscowości Glinno i Proboszczowice	158 218,00
			Zagospodarowanie turystyczne rzeki Warty oraz Zbiornika Jeziorsko - Budowa przystani jachtowej na Zbiorniku Jeziorsko w miejscowości Ostrów Warcki - główny budynek portu z infrastrukturą towarzyszącą	20 000,00
		6057	Wydatki inwestycyjne jednostek budżetowych	905 594,00
			Zagospodarowanie turystyczne rzeki Warty oraz Zbiornika Jeziorsko	905 594,00
		6059	Wydatki inwestycyjne jednostek budżetowych	1 217 322,00
			Zagospodarowanie turystyczne rzeki Warty oraz Zbiornika Jeziorsko	1 217 322,00
700			Gospodarka mieszkaniowa	730 625,00
	70005		Gospodarka gruntami i nieruchomościami	730 625,00
		6050	Wydatki inwestycyjne jednostek budżetowych	730 625,00
			Rewitalizacja Miasta Warty etap II - Przebudowa starej Remizy OSP w Warcie z przeznaczeniem na bibliotekę miejską oraz salę konferencyjno-szkoleniową	17 466,00
			Termomodernizacja budynku Dcmu Ludowego w Ustkowie, Szkoły Podstawowej w Ustkowie oraz montaż odnawialnego źródła ciepła	713 159,00

750			Administracja publiczna	163 295,00
	75023		Urzędy gmin (miast i miast na prawach powiatu)	163 295,00
		6050	Wydatki inwestycyjne jednostek budżetowych	120 295,00
			Remont Budynku Administracyjno-Socjalnego przy ul. Skarzyńskiego 12 w Warcie	0,00
			Remont budynku UGiM Warta, Rynek im. Wł. St. Reymonta 1	0,00
			Rewitalizacja Miasta Warty etap II - Remont budynku administracyjno-socjalnego przy ul. Skarzyńskiego w Warcie	50 295,00
			Rewitalizacja Miasta Warty etap II - Remont Urzędu Gminy i Miasta w Warcie	70 000,00
		6060	Wydatki na zakupy inwestycyjne jednostek budżetowych	43 000,00
			Zakup sprzętu informatycznego z oprogramowaniem	43 000,00
754			Bezpieczeństwo publiczne i ochrona przeciwpożarowa	32 500,00
	75410		Komendy wojewódzkie Państwowej Straży Pożarnej	15 000,00
		6170	Wpłaty jednostek na państwowy fundusz celowy na finansowanie lub dofinansowanie zadań inwestycyjnych	15 000,00
			Srodki finansowe na Wojewódzk Fundusz Wsparcia PSP z przeznaczeniem na budowę i organizację Bazy Ratownictwa Wodnego w miejscowości Ostrów Warcki, przy Zbiorniku Jeziorsko	15 000,00
	75495		Pozostała działalność	17 500,00
		6060	Wydatki na zakupy inwestycyjne jednostek budżetowych	17 500,00
			Instalacja kamery monitoringu w Jeziorsku	17 500,00
801			Oświata i wychowanie	25 283,85
	80101		Szkoły podstawowe	25 283,85
		6050	Wydatki inwestycyjne jednostek budżetowych	24 600,00
			Poprawa efektywności energetycznej budynku szkolnego w Cielcach - Termomodernizacja Szkoły Podstawowej w Cielcach	24 600,00
		6667	Zwroty dotacji oraz płatności wykorzystanych niezgodnie z przeznaczeniem lub wykorzystanych z naruszeniem procedur, o których mowa w art. 184 ustawy, pobranych nienależnie lub w nadmiernej wysokości, dotyczące wydatków majątkowych	683,85
			Zwrot dotacji - Projekt pn. "E - kształcenie szansą na rozwój Gminy i Miasta Warta"	683,85
900			Gospodarka komunalna i ochrona środowiska	191 537,80
	90001		Gospodarka ściekowa i ochrona wód	100 000,00
		6050	Wydatki inwestycyjne jednostek budżetowych	100 000,00
			Kompleksowa rozbudowa infrastruktury kanalizacyjnej w obszarze aglomeracji Warta	100 000,00
	90015		Oświetlenie ulic, placów i dróg	31 537,80
		6050	Wydatki inwestycyjne jednostek budżetowych	31 537,80
			Budowa oświetlenia ulicznego w miejscowości Ostrów Warcki	9 399,13
			Dobudowa linii oświetlenia ulicznego w miejscowości Cielce	6 000,00
			Dobudowa linii oświetlenia ulicznego w miejscowości Jeziorsko	5 000,00
			Dobudowa linii oświetlenia ulicznego: Pierzchnia Góra, Józefów Wiktorów, Łasek	11 138,67
	90017		Zakłady gospodarki komunalnej	60 000,00
		6210	Dotacje celowe z budżetu na finansowanie lub dofinansowanie kosztów realizacji inwestycji i zakupów inwestycyjnych samorządowych zakładów budżetowych	60 000,00
			Dotacja celowa dla ZGKiM w Warcie na zakup autobusu do dowozu dzieci do szkół	60 000,00
921			Kultura i ochrona dziedzictwa narodowego	15 235,01
	92109		Domy i ośrodki kultury, świetlice i kluby	15 235,01
		6050	Wydatki inwestycyjne jednostek budżetowych	15 235,01
			Docieplenie budynku Domu Ludowego w Małkowie	15 235,01
926			Kultura fizyczna	116 100,00

92695		Pozostała działalność	116 100,00
	6050	Wydatki inwestycyjne jednostek budżetowych	116 100,00
		Budowa kompleksu sportowo-rekreacyjnego przy Zespole Szkół Publicznych w Rossoszycy	91 100,00
		Rozbudowa infrastruktury sportowo-rekreacyjnej w Warcie	25 000,00
Razem			8 846 689,11

PRZEWODNICZĄCY RADY
Grzegorz Lispacki

Załącznik Nr 4
Do Uchwały Nr XLI/232/17
Rady Gminy i Miasta w Warcie
z dnia 29 marca 2017 roku

Przychody i rozchody budżetu w 2017r.

w złotych

Lp.	Treść	Klasyfikacja §	Kwota
1	2	3	4
Przychody ogółem:			6 908 153,15
1	Przychody z zaciągniętych pożyczek na finansowanie zadań realizowanych z udziałem środków pochodzących z budżetu Unii Europejskiej	903	2 339 877,00
2	Wolne środki, o których mowa w art. 217 ust.2 pkt 6 ustawy	950	425 110,15
3	Przychody z zaciągniętych pożyczek i kredytów na rynku krajowym	952	4 143 166,00
Rozchody ogółem:			1 824 270,00
1	Wykup innych papierów wartościowych	982	700 000,00
2	Splaty otrzymanych krajowych pożyczek i kredytów	992	1 124 270,00

PRZEWODNICĄCY RADY

Grzegorz Kopański

Załącznik Nr 5
Do Uchwały Nr XLI/232/17
Rady Gminy i Miasta w Warcie
z dnia 29 marca 2017 roku

Plan przychodów i kosztów samorządowego zakładu budżetowego

Nazwa zakładu budżetowego	Klasyfikacja budżetowa		Stan środków obrotowych na początek roku	Przychody				Koszty				Stan środków obrotowych na koniec roku	
	Dział	Rozdział		Razem	W tym:			Razem	Ogółem bieżące	W tym:			Wydatki inwestycyjne
					Przychody własne zakładu	Dotacja przedmiotowa	Dotacja celowa na inwestycje			Wynagrodzenia i pochodne od wynagrodzeń	Pozostałe wydatki bieżące		
1	2	3	4	5	6	7	8	9	10	11	12	13	14
Zakład Gospodarki Komunalnej i Mieszkaniowej w Warcie	900	90017	167	3.549.270	2.777.000	712.270	60.000	3.539.437	3.464.437	1.855.000	1.609.437	75.000	10.000

PRZEWODNICĄCY RADY
Grzegorz Lipiński

Załącznik Nr 6
Do Uchwały Nr XLI/232/17
Rady Gminy i Miasta w Warcie
z dnia 29 marca 2017 roku

**Plan dochodów budżetu państwa
związanych z realizacją zadań zleconych**

Nazwa działu, rozdziału	Klasyfikacja			Kwota planu
	Dział	Rozdział	§	
1. Administracja publiczna	750			265
<i>Urzędy wojewódzkie</i>		<i>75011</i>		<i>265</i>
Wpływy z usług			0830	265
2. Pomoc społeczna	855			44.000
<i>Świadczenia rodzinne, świadczenie z funduszu alimentacyjnego oraz składki na ubezpieczenia emerytalne i rentowe z ubezpieczenia społecznego</i>		<i>85502</i>		<i>44.000</i>
Wpływy z tytułu zwrotów wypłaconych świadczeń z funduszu alimentacyjnego			0980	44.000
Razem:				44.265

PRZEWODNICZĄCY RADY

Grzegorz Knapacki

UCHWAŁA NR XLI/233/17
RADY GMINY I MIASTA W WARCIE

z dnia 29 marca 2017 roku

w sprawie: zmiany uchwały w sprawie uchwalenia Wieloletniej Prognozy Finansowej Gminy i Miasta Warta na lata 2017-2023

Na podstawie art. 18 ust. 2 pkt 6, ustawy z dnia 8 marca 1990 roku o samorządzie gminnym (t.j. Dz. U. z 2016 roku, poz. 446, poz. 1579, poz. 1984) oraz art. 226, art. 227, art. 228, art. 230 ust. 6 i art. 243, ustawy z dnia 27 sierpnia 2009 roku o finansach publicznych (j.t. Dz. U. z 2016 roku, poz. 1870, poz. 1984, poz. 2260, poz. 1948, z 2017 roku, poz. 191) Rady Gminy i Miasta w Warcie

uchwała, co następuje:

§ 1. Dokonać zmian w uchwale Nr XXXVI/208/16 Rady Gminy i Miasta Warta z dnia 28 grudnia 2016 roku w sprawie uchwalenia Wieloletniej Prognozy Finansowej Gminy i Miasta Warta na lata 2017-2023:

1. Załącznik „Wieloletnia Prognoza Finansowa” na lata 2017-2023 otrzymuje brzmienie zgodnie z załącznikiem Nr 1 do niniejszej uchwały.
2. Załącznik wykaz przedsięwzięć do WPF otrzymuje brzmienie zgodnie z załącznikiem Nr 2 do niniejszej uchwały.
3. Objaśnienia do Wieloletniej Prognozy Finansowej po zmianach stanowią załącznik Nr 3 do niniejszej uchwały.

§ 2. Wykonanie uchwały powierza się Burmistrzowi Gminy i Miasta Warta.

§ 3. Uchwała wchodzi w życie z dniem podjęcia i podlega ogłoszeniu.

Przewodniczący Rady
Grzegorz Isopacki

Wieloletnia Prognoza Finansowa

1)

Załącznik Nr 1 do Uchwały Nr XLI/233/17 Rady Gminy i Miasta w Warcie z dnia 29 marca 2017 roku

Wyszczególnienie	Dochody ogółem ^x	z tego:									
		Dochody bieżące ^x	w tym:						Dochody majątkowe ^x	w tym:	
			dochody z tytułu udziału we wpływach z podatku dochodowego od osób fizycznych	dochody z tytułu udziału we wpływach z podatku dochodowego od osób prawnych	podatki i opłaty ³⁾	z podatku od nieruchomości	z subwencji ogólnej	z tytułu dotacji i środków przeznaczonych na cele bieżące		ze sprzedaży majątku ^x	z tytułu dotacji oraz środków przeznaczonych na inwestycje
Lp	1	1.1	1.1.1	1.1.2	1.1.3	1.1.3.1	1.1.4	1.1.5	1.2	1.2.1	1.2.2
Formuła	[1.1]+[1.2]										
2017	46 154 937,09	44 688 058,09	4 621 021,00	17 000,00	6 264 571,00	1 774 000,00	19 262 178,00	13 557 650,65	2 066 879,00	300 000,00	1 763 879,00
2018	51 417 251,00	45 430 456,00	4 709 187,00	15 499,00	6 346 010,00	1 897 062,00	19 436 282,00	14 258 000,00	5 986 795,00	300 000,00	5 686 795,00
2019	46 025 100,00	45 875 100,00	4 794 751,00	15 654,00	6 428 508,00	1 920 423,00	19 688 953,00	14 328 000,00	150 000,00	150 000,00	0,00
2020	46 420 600,00	46 270 600,00	4 846 433,00	15 810,00	6 512 079,00	1 984 089,00	19 944 910,00	14 398 000,00	150 000,00	150 000,00	0,00
2021	46 770 600,00	46 620 600,00	4 932 213,00	16 078,00	6 596 736,00	2 043 063,00	20 204 193,00	14 450 000,00	150 000,00	150 000,00	0,00
2022	47 450 000,00	47 300 000,00	5 090 000,00	16 352,00	6 702 493,00	2 078 347,00	20 466 848,00	14 551 000,00	150 000,00	150 000,00	0,00
2023	48 200 438,00	48 050 438,00	5 054 870,00	16 500,00	6 829 365,00	2 109 950,00	20 732 000,00	14 724 000,00	150 000,00	150 000,00	0,00

1) Wzór może być stosowany także w układzie pionowym, w którym poszczególne pozycje są przedstawione w kolumnach, a lata w wierszach.

2) Zgodnie z art. 227 ustawy z dnia 27 sierpnia 2009 r. o finansach publicznych (Dz. U. z 2013 r. poz. 885 z póź. zm.) zwanej dalej „ustawą”, wieloletnia prognoza finansowa obejmuje okres roku budżetowego oraz co najmniej trzech kolejnych lat. W sytuacji dłuższego okresu prognozowania finansowego wzór stosuje się także dla lat wykraczających poza minimalny (4 letni) okres prognozy, wynikający z art. 227 ustawy.

3) W pozycji wykazuje się kwoty wszystkich podatków i opłat pobieranych przez jednostki samorządu terytorialnego, a nie tylko podatków i opłat lokalnych.

Wyszczególnienie	Wydatki ogółem ^a	Wydatki bieżące ^a	z tego:							Wydatki majątkowe
			z tytułu poręczeń i gwarancji ^x	w tym:		wydatki na obsługę długu ^x	w tym:			
				gwarancje i poręczenia podlegające wyłączeniu z limitu spłaty zobowiązań, o którym mowa w art. 243 ustawy ^x	na spłatę przejętych zobowiązań samodzielnego publicznego zakładu opieki zdrowotnej przekształconego na zasadach określonych w przepisach o działalności leczniczej, w wysokości w jakiej nie podlegają sfinansowaniu dotacją z budżetu państwa ^o		odsetki i dyskonto określone w art. 243 ust. 1 ustawy ^x	w tym:		
								odsetki i dyskonto podlegające wyłączeniu z limitu spłaty zobowiązań, o którym mowa w art. 243 ustawy, w terminie nie dłuższym niż 90 dni po zakończeniu programu, projektu lub zadania i otrzymaniu refundacji z tych środków (bez odsetek i dyskonta od zobowiązań na wkład krajowy) ^x	odsetki i dyskonto podlegające wyłączeniu z limitu spłaty zobowiązań, o którym mowa w art. 243 ustawy, z tytułu zobowiązań zaciągniętych na wkład krajowy ^x	
Lp	2	2.1	2.1.1	2.1.1.1	2.1.2	2.1.3	2.1.3.1	2.1.3.1.1	2.1.3.1.2	2.2
Formuła	[2.1] + [2.2]									
2017	51 238 820,84	42 392 131,73	0,00	0,00	0,00	309 000,00	292 000,00	0,00	0,00	8 846 689,11
2018	48 611 909,30	43 187 249,30	0,00	0,00	0,00	327 000,00	320 000,00	0,00	0,00	5 424 660,00
2019	44 147 301,40	43 597 301,40	0,00	0,00	x	260 000,00	260 000,00	0,00	0,00	550 000,00
2020	44 919 645,24	44 058 301,24	0,00	0,00	x	220 000,00	220 000,00	0,00	0,00	861 344,00
2021	45 256 295,40	44 508 295,40	0,00	0,00	x	140 000,00	140 000,00	0,00	0,00	750 000,00
2022	45 849 999,40	45 025 299,40	0,00	0,00	x	96 000,00	96 000,00	0,00	0,00	824 700,00
2023	47 546 436,10	45 500 000,00	0,00	0,00	x	48 000,00	48 000,00	0,00	0,00	2 046 436,10

4) W pozycji wykazuje się kwoty dla lat budżetowych 2013-2018.

Wyszczególnienie	Wynik budżetu ^x	Przychody budżetu ^x	z tego:							
			Nadwyżka budżetowa z lat ubiegłych	w tym:	Wolne środki, o których mowa w art. 217 ust.2 pkt 6 ustawy ^x	w tym:	Kredyty, pożyczki, emisja papierów wartościowych ^x	w tym:	Inne przychody niezwiązane z zaciągnięciem długu ^{5) x}	w tym:
				na pokrycie deficytu budżetu ^x		na pokrycie deficytu budżetu ^x		na pokrycie deficytu budżetu ^x		na pokrycie deficytu budżetu ^x
Lp	3	4	4.1	4.1.1	4.2	4.2.1	4.3	4.3.1	4.4	4.4.1
Formuła	[1] - [2]	[4.1] + [4.2] + [4.3] + [4.4]								
2017	5 083 883,15	6 908 153,15	0,00	0,00	425 110,15	425 110,15	6 483 043,00	4 658 773,00	0,00	0,00
2018	2 805 341,70	1 273 438,00	0,00	0,00	0,00	0,00	1 273 438,00	0,00	0,00	0,00
2019	1 877 798,60	0,00	0,00	0,00	0,00	0,00	0,00	0,00	0,00	0,00
2020	1 500 954,76	0,00	0,00	0,00	0,00	0,00	0,00	0,00	0,00	0,00
2021	1 514 304,60	0,00	0,00	0,00	0,00	0,00	0,00	0,00	0,00	0,00
2022	1 600 000,60	0,00	0,00	0,00	0,00	0,00	0,00	0,00	0,00	0,00
2023	654 001,90	0,00	0,00	0,00	0,00	0,00	0,00	0,00	0,00	0,00

5) W pozycji wykazuje się w szczególności kwoty przychodów z tytułu prywatyzacji majątku oraz spłaty pożyczek udzielonych ze środków jednostki.

Wyszczególnienie	Rozchody budżetu ^x	z tego:					Inne rozchody niezwiązane ze spłatą długu
		Spłaty rat kapitałowych kredytów i pożyczek oraz wykup papierów wartościowych ^x	w tym:			Inne rozchody niezwiązane ze spłatą długu	
			w tym łączna kwota przypadających na dany rok kwot ustawowych wyłączeń z limitu spłaty zobowiązań, o którym mowa w art. 243 ustawy	z tego:			
				kwota przypadających na dany rok kwot ustawowych wyłączeń określonych w art. 243 ust. 3 ustawy ^x	kwota przypadających na dany rok kwot ustawowych wyłączeń określonych w art. 243 ust. 3a ustawy ^x		
Lp	5	5.1	5.1.1	5.1.1.1	5.1.1.2	5.1.1.3	5.2
Formuła	[5.1] + [5.2]		[5.1.1.1] + [5.1.1.2] + [5.1.1.3]				
2017	1 824 270,00	1 824 270,00	0,00	0,00	0,00	0,00	0,00
2018	4 078 779,70	4 078 779,70	2 339 877,00	2 339 877,00	0,00	0,00	0,00
2019	1 877 798,60	1 877 798,60	0,00	0,00	0,00	0,00	0,00
2020	1 500 954,76	1 500 954,76	0,00	0,00	0,00	0,00	0,00
2021	1 514 304,60	1 514 304,60	0,00	0,00	0,00	0,00	0,00
2022	1 600 000,60	1 600 000,60	0,00	0,00	0,00	0,00	0,00
2023	654 001,90	654 001,90	0,00	0,00	0,00	0,00	0,00

6) W pozycji wykazuje się w szczególności wyłączenia wynikające z art. 36 ustawy z dnia 7 grudnia 2012 r. o zmianie niektórych ustaw w związku z realizacją ustawy budżetowej (Dz.U. poz. 1456 oraz z 2013 r. poz. 1199) oraz kwoty wykupu obligacji przychodowych.

Wyszczególnienie	Kwota długu ^x	Kwota zobowiązań wynikających z przejęcia przez jednostkę samorządu terytorialnego zobowiązań po likwidowanych i przekształcanych jednostkach zaliczanych do sektora finansów publicznych	Relacja zrównoważenia wydatków bieżących, o której mowa w art. 242 ustawy	
			Różnica między dochodami bieżącymi a wydatkami bieżącymi	Różnica między dochodami bieżącymi, skorygowanymi o środki ⁷⁾ a wydatkami bieżącymi, pomniejszonymi o wydatki ⁸⁾
Lp	6	7	8.1	8.2
Formuła			[1.1] - [2.1]	[1.1] + [4.1] + [4.2] - ([2.1] + [2.2])
2017	9 952 402,16	0,00	1 695 926,96	2 121 037,11
2018	7 147 060,46	0,00	2 243 206,70	2 243 206,70
2019	5 269 261,86	0,00	2 277 798,60	2 277 798,60
2020	3 768 307,10	0,00	2 212 298,76	2 212 298,76
2021	2 254 002,50	0,00	2 114 304,60	2 114 304,60
2022	654 001,90	0,00	2 274 700,60	2 274 700,60
2023	0,00	0,00	2 550 438,00	2 550 438,00

7) Skorygowanie o środki określone w przepisach dotyczących w szczególności powiększenia o nadwyżkę budżetową z lat ubiegłych, zgodnie z art. 242 ustawy.

8) Pomniejszenie wydatków bieżących, zgodnie z art. 36 ust. 1 pkt 1 ustawy z dnia 7 grudnia 2012 r. o zmianie niektórych ustaw w związku z realizacją ustawy budżetowej, dotyczy lat 2013-2015.

Wyszczególnienie	Wskaźnik spłaty zobowiązań								
	Wskaźnik planowanej łącznej kwoty spłaty zobowiązań, o której mowa w art. 243 ust. 1 ustawy do dochodów, bez uwzględnienia zobowiązań związku współwzornego przez jednostkę samorządu terytorialnego i bez uwzględnienia ustawowych wyłączeń przypadających na dany rok	Wskaźnik planowanej łącznej kwoty spłaty zobowiązań, o której mowa w art. 243 ust. 1 ustawy do dochodów, bez uwzględnienia zobowiązań związku współwzornego przez jednostkę samorządu terytorialnego, po uwzględnieniu ustawowych wyłączeń przypadających na dany rok	Kwota zobowiązań związku współwzornego przez jednostkę samorządu terytorialnego przypadających do spłaty w danym roku budżetowym, podlegająca doliczeniu zgodnie z art. 244 ustawy	Wskaźnik planowanej łącznej kwoty spłaty zobowiązań, o której mowa w art. 243 ust. 1 ustawy do dochodów, po uwzględnieniu zobowiązań związku współwzornego przez jednostkę samorządu terytorialnego oraz po uwzględnieniu ustawowych wyłączeń przypadających na dany rok	Wskaźnik dochodów bieżących powiększonych o dochody ze sprzedaży majątku oraz pomniejszonych o wydatki bieżące, do dochodów budżetu, ustalony dla danego roku (wskaźnik jednoczynny)	Dopuszczalny wskaźnik spłaty zobowiązań określony w art. 243 ustawy, po uwzględnieniu ustawowych wyłączeń, obliczony w oparciu o plan 3 kwartału roku poprzedzającego pierwszy rok prognozy (wskaźnik ustalony w oparciu o średnią arytmetyczną z 3 poprzednich lat)	Dopuszczalny wskaźnik spłaty zobowiązań określony w art. 243 ustawy, po uwzględnieniu ustawowych wyłączeń, obliczony w oparciu o wykonanie roku poprzedzającego pierwszy rok prognozy (wskaźnik ustalony w oparciu o średnią arytmetyczną z 3 poprzednich lat)	Informacja o spełnieniu wskaźnika spłaty zobowiązań określonego w art. 243 ustawy, po uwzględnieniu zobowiązań związku współwzornego przez jednostkę samorządu terytorialnego oraz po uwzględnieniu ustawowych wyłączeń, obliczonego w oparciu o plan 3 kwartałów roku poprzedzającego rok budżetowy	Informacja o spełnieniu wskaźnika spłaty zobowiązań określonego w art. 243 ustawy, po uwzględnieniu zobowiązań związku współwzornego przez jednostkę samorządu terytorialnego oraz po uwzględnieniu ustawowych wyłączeń, obliczonego w oparciu o wykonanie roku poprzedzającego rok budżetowy
Lp	9.1	9.2	9.3	9.4	9.5	9.6	9.6.1	9.7	9.7.1
Formuła	$(I2.1.1] + [2.1.3.1] + [5.1]) / [1]$	$\frac{(I2.1.1] + [2.1.3.1] + [5.1]) - [(I2.1.1] + [2.1.3.1] + [5.1]) \cdot 33}{(I2.1.1] + [2.1.3.1] + [5.1])}$		$\frac{(I2.1.1] + [2.1.3.1] + [5.1] + [I3.1.3.2] + [I3.1.3.3] + [I3.1.3.4]) \cdot 100}{[I2.1.1] + [2.1.3.1] + [5.1]}$	$\frac{(I0.1.1] + [15.1.1]) \cdot 100}{(I2.1.1] + [2.1.3.1] + [5.1])}$	średnia z trzech poprzednich lat [9.6]	średnia z trzech poprzednich lat [9.6]	[9.6] – [9.4]	[9.6.1] – [9.4]
2017	4,59%	4,59%	6 023,00	4,60%	4,32%	7,81%	8,95%	TAK	TAK
2018	8,56%	4,00%	5 856,00	4,02%	4,95%	6,15%	7,29%	TAK	TAK
2019	4,64%	4,64%	4 243,00	4,65%	5,27%	5,22%	6,36%	TAK	TAK
2020	3,71%	3,71%	0,00	3,71%	5,09%	4,85%	4,85%	TAK	TAK
2021	3,54%	3,54%	0,00	3,54%	4,84%	5,10%	5,10%	TAK	TAK
2022	3,57%	3,57%	0,00	3,57%	5,11%	5,07%	5,07%	TAK	TAK
2023	1,46%	1,46%	0,00	1,46%	5,60%	5,01%	5,01%	TAK	TAK

9) W pozycji wykazuje się w szczególności wyłączenia wynikające z art. 36 ustawy z dnia 7 grudnia 2012 r. o zmianie niektórych ustaw w związku z realizacją ustawy budżetowej oraz wyłączenia związane z emisją obligacji przychodowych. Identyczne wyłączenia dotyczą pozycji 9.6.1.

Wyszczególnienie	Przeznaczenie prognozowanej nadwyżki budżetowej ¹⁰⁾	Informacje uzupełniające o wybranych rodzajach wydatków budżetowych										
		w tym na:		z tego:						Wydatki inwestycyjne kontynuowane ¹²⁾	Nowe wydatki inwestycyjne ¹³⁾	Wydatki majątkowe w formie dotacji
		Splaty kredytów, pożyczek i wykup papierów wartościowych	Wydatki bieżące na wynagrodzenia i składki od nich naliczane	Wydatki związane z funkcjonowaniem organów jednostki samorządu terytorialnego ¹¹⁾	Wydatki objęte limitem, o którym mowa w art. 226 ust. 3 pkt 4 ustawy	bieżące	majątkowe	Wydatki inwestycyjne kontynuowane ¹²⁾				
Lp	10	10.1	11.1	11.2	11.3	11.3.1	11.3.2	11.4	11.5	11.6		
Formuła					[11.3.1] + [11.3.2]							
2017	0,00	0,00	16 352 944,00	4 368 032,31	8 134 838,98	255 120,00	7 879 718,98	7 879 718,98	891 286,28	75 000,00		
2018	2 805 341,70	2 805 341,70	16 516 473,00	4 502 337,00	5 424 660,00	0,00	5 424 660,00	5 424 660,00	0,00	0,00		
2019	1 877 798,60	1 877 798,60	16 681 638,00	4 547 738,00	200 000,00	0,00	200 000,00	200 000,00	350 000,00	0,00		
2020	1 500 954,76	1 500 954,76	16 848 454,00	4 592 410,00	0,00	0,00	0,00	0,00	861 344,00	0,00		
2021	1 514 304,60	1 514 304,60	17 017 000,00	4 651 576,00	0,00	0,00	0,00	0,00	750 000,00	0,00		
2022	1 600 000,60	1 600 000,60	17 187 200,00	4 711 000,00	0,00	0,00	0,00	0,00	824 700,00	0,00		
2023	654 001,90	654 001,90	17 511 000,00	4 772 243,00	0,00	0,00	0,00	0,00	2 046 436,10	0,00		

10) Przeznaczenie nadwyżki budżetowej, inne niż splaty kredytów, pożyczek i wykup papierów wartościowych, wymaga określenia w objaśnieniach do wieloletniej prognozy finansowej.

11) W pozycji wykazuje się kwoty wydatków w ramach zadań własnych klasyfikowanych w dziale 750- Administracja publiczna w rozdziałach właściwych dla organów i urzędów jednostki samorządu terytorialnego (rozdziały od 75017 do 75023).

12) W pozycji wykazuje się wartość inwestycji rozpoczętych co najmniej w poprzednim roku budżetowym, którego dotyczy kolumna.

13) W pozycji wykazuje się wartość nowych inwestycji, które planuje się rozpocząć w roku, którego dotyczy kolumna.

Wyszczególnienie	Finansowanie programów, projektów lub zadań realizowanych z udziałem środków, o których mowa w art. 5 ust. 1 pkt 2 i 3 ustawy								
	Dochody bieżące na programy, projekty lub zadania finansowane z udziałem środków, o których mowa w art. 5 ust. 1 pkt 2 i 3 ustawy	w tym:		Dochody majątkowe na programy, projekty lub zadania finansowane z udziałem środków, o których mowa w art. 5 ust. 1 pkt 2 i 3 ustawy	w tym:		Wydatki bieżące na programy, projekty lub zadania finansowane z udziałem środków, o których mowa w art. 5 ust. 1 pkt 2 i 3 ustawy	w tym:	
		środki określone w art. 5 ust. 1 pkt 2 ustawy	w tym:		środki określone w art. 5 ust. 1 pkt 2 ustawy	w tym:		finansowane środkami określonymi w art. 5 ust. 1 pkt 2 ustawy	Wydatki bieżące na realizację programu, projektu lub zadania wynikające wyłącznie z zawartych umów z podmiotem dysponującym środkami, o których mowa w art. 5 ust. 1 pkt 2 ustawy
			środki określone w art. 5 ust. 1 pkt 2 ustawy wynikające wyłącznie z zawartych umów na realizację programu, projektu lub zadania ¹⁴⁾			środki określone w art. 5 ust. 1 pkt 2 ustawy wynikające wyłącznie z zawartych umów na realizację programu, projektu lub zadania			
Lp	12.1	12.1.1	12.1.1.1	12.2	12.2.1	12.2.1.1	12.3	12.3.1	12.3.2
Formuła									
2017	302 698,65	295 561,85	295 561,85	1 415 781,00	1 415 781,00	1 415 781,00	302 698,65	295 561,85	295 561,85
2018	0,00	0,00	0,00	5 686 795,00	5 686 795,00	5 686 795,00	0,00	0,00	0,00
2019	0,00	0,00	0,00	0,00	0,00	0,00	0,00	0,00	0,00
2020	0,00	0,00	0,00	0,00	0,00	0,00	0,00	0,00	0,00
2021	0,00	0,00	0,00	0,00	0,00	0,00	0,00	0,00	0,00
2022	0,00	0,00	0,00	0,00	0,00	0,00	0,00	0,00	0,00
2023	0,00	0,00	0,00	0,00	0,00	0,00	0,00	0,00	0,00

14) W pozycji 12.1.1.1, 12.2.1.1, 12.3.2, 12.4.2., 12.5.1, 12.6.1, 12.7.1 oraz 12.8.1. wykazuje się wyłącznie kwoty wynikające z umów na realizację programu, projektu lub zadania zawartych na dzień uchwalenia prognozy, a nieplanowanych do zawarcia w okresie prognozy.

Wyszczególnienie	Wydatki majątkowe na programy, projekty lub zadania finansowane z udziałem środków, o których mowa w art. 5 ust. 1 pkt 2 i 3 ustawy	w tym:		Wydatki majątkowe na realizację programu, projektu lub zadania wynikające wyłącznie z zawartych umów z podmiotem dysponującym środkami, o których mowa w art. 5 ust. 1 pkt 2 ustawy	Wydatki na wkład krajowy w związku z umową na realizację programu, projektu lub zadania finansowanego z udziałem środków, o których mowa w art. 5 ust. 1 pkt 2 ustawy bez względu na stopień finansowania tymi środkami	w tym:		Przychody z tytułu kredytów, pożyczek, emisji papierów wartościowych powstające w związku z umową na realizację programu, projektu lub zadania finansowanego z udziałem środków, o których mowa w art. 5 ust. 1 pkt 2 ustawy bez względu na stopień finansowania tymi środkami	w tym:	
		finansowane środkami określonymi w art. 5 ust. 1 pkt 2 ustawy				w związku z już zawartą umową na realizację programu, projektu lub zadania			w związku z już zawartą umową na realizację programu, projektu lub zadania	
Lp	12.4	12.4.1	12.4.2	12.5	12.5.1	12.6	12.6.1	12.7	12.7.1	
Formuła										
2017	6 352 788,03	3 756 341,85	3 756 341,85	2 603 582,98	2 603 582,98	2 603 582,98	2 603 582,98	0,00	0,00	
2018	4 415 321,00	3 346 918,00	3 346 918,00	1 068 403,00	1 068 403,00	1 068 403,00	1 068 403,00	0,00	0,00	
2019	0,00	0,00	0,00	0,00	0,00	0,00	0,00	0,00	0,00	
2020	0,00	0,00	0,00	0,00	0,00	0,00	0,00	0,00	0,00	
2021	0,00	0,00	0,00	0,00	0,00	0,00	0,00	0,00	0,00	
2022	0,00	0,00	0,00	0,00	0,00	0,00	0,00	0,00	0,00	
2023	0,00	0,00	0,00	0,00	0,00	0,00	0,00	0,00	0,00	

15) Przez program, projekt lub zadanie finansowane w co najmniej 60% środkami, o których mowa w art. 5 ust. 1 pkt 2 ustawy, należy rozumieć także taki program, projekt lub zadanie przynoszące dochód, dla których poziom finansowania ze środków, o których mowa w art. 5 ust. 1 pkt 2 ustawy, ustala się po odliczeniu zdyskontowanego dochodu obliczanego zgodnie z przepisami Unii Europejskiej dotyczącymi takiego programu, projektu lub zadania.

Wyszczególnienie	Kwoty dotyczące przejęcia i spłaty zobowiązań po samodzielnych publicznych zakładach opieki zdrowotnej oraz pokrycia ujemnego wyniku								
	Przychody z tytułu kredytów, pożyczek, emisji papierów wartościowych powstałego w związku z zawartą po dniu 1 stycznia 2013 r. umową na realizację programu, projektu lub zadania finansowanego w co najmniej 60% środkami, o których mowa w art. 5 ust. 1 pkt 2 ustawy	w tym:	Kwota zobowiązań wynikających z przejęcia przez jednostkę samorządu terytorialnego zobowiązań po likwidowanych i przekształcanych zakładach opieki zdrowotnej	Dochody budżetowe z tytułu dotacji celowej z budżetu państwa, o której mowa w art. 196 ustawy z dnia 15 kwietnia 2011 r. o działalności leczniczej (Dz. U. z 2013 r. poz. 217, z późn. zm.)	Wysokość zobowiązań podlegających umorzeniu, o którym mowa w art. 190 ustawy o działalności leczniczej	Wydatki na spłatę przejętych zobowiązań samodzielnego publicznego zakładu opieki zdrowotnej przekształconego na zasadach określonych w przepisach o działalności leczniczej	Wydatki na spłatę przejętych zobowiązań samodzielnego publicznego zakładu opieki zdrowotnej likwidowanego na zasadach określonych w przepisach o działalności leczniczej	Wydatki na spłatę zobowiązań samodzielnego publicznego zakładu opieki zdrowotnej przejętych do końca 2011 r. na podstawie przepisów o zakładach opieki zdrowotnej	Wydatki bieżące na pokrycie ujemnego wyniku finansowego samodzielnego publicznego zakładu opieki zdrowotnej
		w związku z już zawartą umową na realizację programu, projektu lub zadania							
Lp	12.8	12.8.1	13.1	13.2	13.3	13.4	13.5	13.6	13.7
Formuła									
2017	0,00	0,00	0,00	0,00	0,00	0,00	0,00	0,00	0,00
2018	0,00	0,00	0,00	0,00	0,00	0,00	0,00	0,00	0,00
2019	0,00	0,00	0,00	0,00	0,00	0,00	0,00	0,00	0,00
2020	0,00	0,00	0,00	0,00	0,00	0,00	0,00	0,00	0,00
2021	0,00	0,00	0,00	0,00	0,00	0,00	0,00	0,00	0,00
2022	0,00	0,00	0,00	0,00	0,00	0,00	0,00	0,00	0,00
2023	0,00	0,00	0,00	0,00	0,00	0,00	0,00	0,00	0,00

Wyszczególnienie	Dane uzupełniające o długi i jego spłacie						
	Spłaty rat kapitałowych oraz wykup papierów wartościowych, o których mowa w pkt. 5.1.,, wynikające wyłącznie z tytułu zobowiązań już zaciągniętych ^x	Kwota długu, którego planowana spłata dokonana się z wydatków budżetu ^x	Wydatki zmniejszające dług ^x	w tym:			Wynik operacji niekasowych wpływających na kwotę długu (m.in. umorzenia, różnice kursowe) ^x
				spłata zobowiązań wymagalnych z lat poprzednich, innych niż w poz. 14.3.3 ^x	związane z umowami zaliczanymi do tytułów dłużnych wliczanych do państwowego długu publicznego ^x	wypłaty z tytułu wymagalnych poręczeń i gwarancji ^x	
Lp	14.1	14.2	14.3	14.3.1	14.3.2	14.3.3	14.4
Formuła							
2017	1 824 270,00	0,00	0,00	0,00	0,00	0,00	0,00
2018	1 686 688,00	0,00	0,00	0,00	0,00	0,00	0,00
2019	1 371 992,00	0,00	0,00	0,00	0,00	0,00	0,00
2020	410 679,16	0,00	0,00	0,00	0,00	0,00	0,00
2021	0,00	0,00	0,00	0,00	0,00	0,00	0,00
2022	0,00	0,00	0,00	0,00	0,00	0,00	0,00
2023	0,00	0,00	0,00	0,00	0,00	0,00	0,00

* Informacja o spełnieniu wskaźnika spłaty zobowiązań określonego w art. 243 ustawy po uwzględnieniu zobowiązań związku współtworzonego przez jednostkę samorządu terytorialnego, oraz po uwzględnieniu ustawowych wyłączeń zostanie automatycznie wygenerowana przez aplikację wskazaną przez Ministra Finansów, o której mowa w § 4 ust. 1 rozporządzenia Ministra Finansów z dnia 10 stycznia 2013 r. w sprawie wieloletniej prognozy finansowej jednostki samorządu terytorialnego (Dz U poz 86, z późn zm). Automatyczne wyliczenia danych na podstawie wartości historycznych i prognozowanych przez jednostkę samorządu terytorialnego dotyczą w szczególności także poz. 9.6.-9.6.1 i pozycji z sekcji nr 16.

** Należy wskazać jedną z następujących podstaw prawnych art. 240a ust. 4 / art. 240a ust. 8 / art. 240b ustawy określającą procedurę jaką objęta jest jednostka samorządu terytorialnego.

x - pozycje oznaczone symbolem „x” sporządza się na okres, na który zaciągnięto oraz planuje się zaciągnąć zobowiązania dłużne (prognoza kwoty długu). Okres ten nie podlega wydłużeniu w sytuacji planowania wydatków z tytułu niewymagalnych poręczeń i gwarancji. W przypadku planowania wydatków z tytułu niewymagalnych poręczeń i gwarancji w okresie dłuższym niż okres, na który zaciągnięto oraz planuje się zaciągnąć zobowiązania dłużne, informację o wydatkach z tytułu niewymagalnych poręczeń i gwarancji, wykraczających poza wspomniany okres, należy zamieścić w objaśnieniach do wieloletniej prognozy finansowej. W przypadku, gdy kwoty wydatków wynikające z limitów wydatków na przedsięwzięcia wykraczają poza okres prognozy kwoty długu to pozycje oznaczone symbolem „x” sporządza się do ostatniego roku, na który ustalono limit wydatków na realizację przedsięwzięć

16) Pozycje sekcji 15 są wykazywane wyłącznie przez jednostki samorządu terytorialnego emitujące obligacje przychodowe.

17) Pozycje sekcji 16 wykazują wyłącznie jednostki objęte procedurą wynikającą z art. 240a lub art. 240b ustawy

PRZEWODNICZY RADY
Grzegorz Kopacki

L.p.	Nazwa i cel	Jednostka odpowiedzialna lub koordynująca	Okres realizacji		Łączne nakłady finansowe	Limit 2017	Limit 2018	Limit 2019	Limit 2020	Limit zobowiązań
			od	do						
1.2.2	- wydatki majątkowe				0,00	0,00	0,00	0,00	0,00	0,00
1.3	Wydatki na programy, projekty lub zadania pozostałe (inne niż wymienione w pkt 1.1 i 1.2),z tego				4 376 682,02	1 527 614,80	1 009 339,00	200 000,00	0,00	2 736 953,80
1.3.1	- wydatki bieżące				0,00	0,00	0,00	0,00	0,00	0,00
1.3.2	- wydatki majątkowe				4 376 682,02	1 527 614,80	1 009 339,00	200 000,00	0,00	2 736 953,80
1.3.2.1	Budowa oświetlenia ulicznego w miejscowości Ostrów Warcki - Poprawa warunków życia mieszkańców	Urząd Gminy i Miasta w Warcie	2015	2017	34 049,51	9 399,13	0,00	0,00	0,00	9 399,13
1.3.2.2	Kompleksowa rozbudowa infrastruktury kanalizacyjnej w obszarze aglomeracji Warta - Poprawa warunków życia mieszkańców i ochrona zasobów wodnych	Urząd Gminy i Miasta w Warcie	2015	2019	790 782,00	100 000,00	242 800,00	200 000,00	0,00	542 800,00
1.3.2.3	Rozbudowa sieci wodociągowej i kanalizacyjnej Ostrów Warcki - Jeziorsko - Poprawa warunków życia mieszkańców i ochrona zasobów wodnych	Urząd Gminy i Miasta w Warcie	2015	2018	1 630 155,00	400 000,00	766 539,00	0,00	0,00	1 166 539,00
1.3.2.4	Zagospodarowanie turystyczne rzeki Warty oraz Zbiornika Jeziorsko - Budowa dwóch wież widokowych w miejscowości Glinno i Proboszczowice - Podniesienie atrakcyjności turystycznej terenu	Urząd Gminy i Miasta w Warcie	2015	2017	227 736,10	158 218,00	0,00	0,00	0,00	158 218,00
1.3.2.5	Zagospodarowanie turystyczne rzeki Warty oraz Zbiornika Jeziorsko - Budowa przystani jachtowej na Zbiorniku Jeziorsko w miejscowości Ostrów Warcki - główny budynek portu z infrastrukturą towarzyszącą - Podniesienie atrakcyjności turystycznej terenu	Urząd Gminy i Miasta w Warcie	2016	2017	24 920,00	20 000,00	0,00	0,00	0,00	20 000,00
1.3.2.6	Dobudowa linii oświetlenia ulicznego: Pierzchnia Góra, Józefów Wiktorów, Łasek - Poprawa warunków życia mieszkańców	Urząd Gminy i Miasta w Warcie	2016	2017	22 112,36	11 138,67	0,00	0,00	0,00	11 138,67
1.3.2.7	Budowa kompleksu sportowo-rekreacyjnego przy Zespole Szkół Publicznych w Rossoszycy - Polepszenie bazy sportowej	Urząd Gminy i Miasta w Warcie	2016	2017	100 000,00	91 100,00	0,00	0,00	0,00	91 100,00

L.p.	Nazwa i cel	Jednostka odpowiedzialna lub koordynująca	Okres realizacji		Łączne nakłady finansowe	Limit 2017	Limit 2018	Limit 2019	Limit 2020	Limit zobowiązań
			od	do						
1.3.2.8	Termomodernizacja budynku Domu Ludowego w Ustkowie, Szkoły Podstawowej w Ustkowie oraz montaż odnawialnego źródła ciepła - Poprawa efektywności energetycznej	Urząd Gminy i Miasta w Warcie	2015	2017	732 944,00	713 159,00	0,00	0,00	0,00	713 159,00
1.3.2.10	Poprawa efektywności energetycznej budynku szkolnego w Cielcach - Termomodernizacja Szkoły Podstawowej w Cielcach - Poprawa efektywności energetycznej	Urząd Gminy i Miasta w Warcie	2015	2017	813 983,05	24 600,00	0,00	0,00	0,00	24 600,00

PRZEWODNICĄCY RADY
Grzegorz Kopacki

Załącznik Nr 3
Do Uchwały Nr XLI/233/17
Rady Gminy i Miasta w Warcie
z dnia 29 marca 2017 roku

Objaśnienia do Wieloletniej Prognozy Finansowej

W wyniku dokonanych zmian w budżecie na rok 2017 dokonuje się zmian Wieloletniej Prognozy Finansowej i Wykazu przedsięwzięć do WPF. Zmianie uległy planowane dochody i wydatki, deficyt budżetu oraz dodano nowe przedsięwzięcie.

I. Wieloletnia Prognoza Finansowa

Wieloletnia Prognoza Finansowa dla Gminy i Miasta Warta została opracowana na lata 2017-2023, ponieważ prognozowane spłaty zobowiązań z tytułu zaciągniętych kredytów i pożyczek, emisji obligacji oraz planowanych do zaciągnięcia kredytów w latach 2017 i 2018 przypadają na lata 2017-2023. Dane dotyczące wykonania budżetu za lata 2014-2016 zostały przyjęte w oparciu o sprawozdawczość sporządzoną w tym okresie. Plan za III kwartał 2016 roku został przyjęty w oparciu o sprawozdawczość z pierwszych trzech kwartałów 2016 roku. Wszystkie dane w Wieloletniej Prognozie Finansowej **na rok 2017** opracowano w spójności z budżetem gminy na rok 2017.

Dochody bieżące i majątkowe na rok 2017

Dochody bieżące	Dochody majątkowe
44.088.058,69	2.066.879,00

Dochody bieżące zostały skalkulowane w oparciu o stawki podatkowe przyjęte przez Radę Gminy, wzrost inflacyjny, posiadane dane ewidencyjne, pismo o wysokości subwencji oraz pisma o wysokości dotacji na zadania własne i zlecone.

W dochodach bieżących wyszczególniono następujące grupy dochodów:

1. Dochody z tytułu udziału we wpływach z podatku dochodowego od osób fizycznych przyjęto wg szacunków Ministra Finansów – 4.621.821,00 zł.
2. Dochody z tytułu udziału we wpływach z podatku dochodowego od osób prawnych – 17.000,00 zł. Wyszacowano na podstawie realnych wpływów z roku 2016.
3. Podatki i opłaty – 6.264.571,00 zł (stanowią sumę zaplanowanych kwot w paragrafach 0310 – 0690). Wyliczone zostały zgodnie z podjętymi uchwałami w sprawie stawek podatkowych. Z grupy tej wydzielono pozycję wpływów z podatku od nieruchomości w kwocie 1.774.000,00 zł.
4. Subwencja ogólna 19.262.178,00 zł – wielkości zgodne z pismem Ministra Finansów.
5. Z tytułu dotacji i środków przeznaczonych na cele bieżące – 13.557.650,65 zł. Dotacje zgodne z pismami Krajowego Biura Wyborczego i Łódzkiego Urzędu Wojewódzkiego w zakresie zadań zleconych i własnych. Planowana dotacja celowa na realizację zadań własnych w zakresie wychowania przedszkolnego (nie ujęta w informacji Łódzkiego Urzędu Wojewódzkiego) wynosi 420.132,00 zł. W pozycji tej ujęto dotację na realizację projektu "Nowe miejsca edukacji przedszkolnej" zgodnie z zawartą umową o dofinansowanie w wysokości 255.120,00 zł.

Na dochody majątkowe na rok 2017 składają się:

300.000,00 zł – dochody z tytułu sprzedaży mienia, nieruchomości gruntowe niezabudowane położone w obrębie wsi Kamionacz i Ostrów Warcki, lokal mieszkalny i kamienica w Warcie.

3.000,00 zł - wpływy z tytułu przekształcenia prawa użytkowania wieczystego przysługującego osobom fizycznym w prawo własności.

510.187,00 zł - dotacja z Samorządu Województwa Łódzkiego na realizację zadania "Przebudowa drogi gminnej nr 114532E ulica Terenowa w Warcie".

348.098,00 zł - dotacja celowa z Wojewódzkiego Funduszu Ochrony Środowiska i Gospodarki Wodnej w Łodzi na realizację zadania „Termomodernizacja budynku Domu Ludowego w Ustkowie, Szkoły Podstawowej w Ustkowie oraz montaż odnawialnego źródła ciepła”.

905.594,00 zł - dotacja z RPO WŁ na lata 2014-2020 na realizację projektu pn. „Zagospodarowanie turystyczne rzeki Warty oraz Zbiornika Jeziorsko”.

Wydatki bieżące i majątkowe

Wydatki bieżące	Wydatki majątkowe
42.392.131,73	8.846.689,11

Wydatki bieżące zaplanowano w oparciu o kalkulacje kierowników jednostek, samodzielne stanowiska i wyliczenia wynagrodzeń wraz z pochodnymi. Wydatki majątkowe zabezpieczają środki na realizację inwestycji kontynuowanych i noworozpoczynanych planowanych do realizacji w roku 2017 ujętych w załączniku Nr 4 do uchwały budżetowej.

Przychody i rozchody budżetu:

W celu zrównoważenia budżetu gminy planuje się przychody w kwocie **6.908.153,15 zł**:

- kredyt na spłatę wcześniej zaciągniętych zobowiązań i pokrycie deficytu w kwocie 3.795.068,00 zł;

- pożyczka z Banku Gospodarstwa Krajowego na wyprzedzające finansowanie działań finansowanych ze środków pochodzących z budżetu Unii Europejskiej w kwocie 2.339.877,00 zł;

- pożyczka z Wojewódzkiego Funduszu Ochrony Środowiska i Gospodarki Wodnej w Łodzi w kwocie - 348.098,00 zł;

- wolne środki na pokrycie deficytu - 425.110,15 zł;

Rozchody i obsługa długu:

- rozchody z tytułu rat kapitałowych – **1.124.270,00 zł**. W kwocie tej mieszczą się spłaty rat kredytów komercyjnych w BS Warta, BS w Pabianicach i BS Bełchatów oraz pożyczki z WFOŚiGW w Łodzi;

- wykup obligacji - **700.000,00 zł**;

- obsługa długu – **309.000,00 zł**, są to odsetki od w/w kredytów i pożyczek, które wynikają z zawartych umów (292.000,00 zł) oraz zabezpieczenie prowizji na koszty nowego kredytu i pożyczki (17.000,00 zł).

Kwota długu jednostki:

Przewidywane zadłużenie na koniec grudnia 2017 wynosić będzie 9.952.402,16 zł. Wskaźnik możliwości spłaty zadłużenia wynikający z art. 243 ustawy o finansach publicznych zostaje spełniony. Wzrost zadłużenia wynika z prowadzonej działalności inwestycyjnej.

Wieloletnia Prognoza Finansowa na lata 2018-2023

WPF na ten okres opracowano w oparciu o wskaźniki makroekonomiczne ogłoszone przez Ministerstwo Finansów na potrzeby wieloletnich prognoz finansowych jednostek samorządu terytorialnego. Wzięto także pod uwagę warunki ekonomiczno-gospodarcze gminy a także realia w działalności jednostek podległych gminy (oświata, kultura, MGOPS).

Dochody bieżące i majątkowe:

Wyszczególnienie	Dochody bieżące	Dochody majątkowe
2018	45.430.456,00	5.986.795,00
2019	45.875.100,00	150.000,00
2020	46.270.600,00	150.000,00
2021	46.620.600,00	150.000,00
2022	47.300.000,00	150.000,00
2023	48.050.438,00	150.000,00

Dochody bieżące

Na główne źródła dochodów bieżących w latach 2017-2023 składać się będą subwencje, dotacje, podatki i opłaty lokalne, udziały w podatkach PIT. W dotacjach na zadania bieżące we wszystkich latach objętych prognozą zaplanowano dotację na świadczenia wychowawcze. Dynamika wzrostu dochodów w prognozowanym okresie waha się w przedziale 101,0% - 101,8 %.

Na podstawie analizy danych przyjęto wzrost wpływów w każdym roku w stosunku do poprzedniego. Szacuje się, iż Gmina od roku 2018 uzyska wpływy z tytułu zwrotu podatku VAT dot. realizowanej inwestycji "Zagospodarowanie turystyczne rzeki Warty oraz Zbiornika Jeziorsko" - ok. 450.000,00 zł.

Dochody majątkowe

Są to planowane wpływy ze sprzedaży mienia komunalnego (grunty i lokale) będącego w zasobach gminy, które sukcesywnie przygotowywane będą do sprzedaży.

Rok 2018 –	5.986.795,00
Rok 2019 –	150.000,00
Rok 2020 –	150.000,00
Rok 2021 -	150.000,00
Rok 2022 -	150.000,00
Rok 2023 -	150.000,00

Wydatki bieżące

Wyszczególnienie	Wydatki bieżące	w tym: na obsługę długu
2018	43.187.249,30	327.000,00
2019	43.597.301,40	260.000,00
2020	44.058.301,24	220.000,00
2021	44.506.295,40	140.000,00
2022	45.025.299,40	96.000,00
2023	45.500.000,00	48.000,00

Na główne grupy wydatków bieżących składają się: świadczenia na rzecz osób fizycznych, dotacje, wydatki związane z realizacją zadań statutowych oraz wydatki na wynagrodzenia wraz z pochodnymi. Do opracowania planowanych wydatków na wynagrodzeniach wraz z pochodnymi przyjęto wzrost w kolejnych latach w przedziale 1,0%-1,3%.

W grupie wydatków związanych z funkcjonowaniem organów JST wykazano dane z rozdziałów 75022 Rady gmin, 75023 Urzędy gmin. Do kalkulacji wydatków związanych z funkcjonowaniem organów JST w latach 2017-2023 założono wskaźnik w wysokości 1,0%-1,3%. Przy szacowaniu wydatków bieżących przyjęto, iż w każdym roku prognozy będą one wzrastać w stosunku do roku poprzedniego w przedziale 1,0%-1,3%.

W wydatkach na obsługę długu uwzględniono wysokość odsetek od zaciągniętych i planowanych do zaciągnięcia kredytów, pożyczek i emisji obligacji ustalając średnio poziom oprocentowania w wysokości 3,0%.

Wydatki majątkowe

Wyszczególnienie	Wydatki majątkowe
2018	5.424.660,00
2019	550.000,00
2020	861.344,00
2021	750.000,00
2022	824.700,00
2023	2.046.436,10

Przy prognozowaniu wydatków majątkowych w latach obowiązywania WPI uwzględniono przedsięwzięcia, które są wykazane w załączniku przedsięwzięć. Wydatki majątkowe będą realizowane w miarę posiadanych środków, możliwości kredytowych i przede wszystkim możliwych do pozyskania środków zewnętrznych na realizowane inwestycje.

Ponadto w latach 2019 - 2023 zaplanowano środki na nowe inwestycje.

Przychody i rozchody budżetu w latach 2018-2023

Opracowując rozchody budżetu na lata 2018-2023 wzięto pod uwagę zawarte umowy pożyczek, kredytów, obligacji komunalnych, harmonogramy spłat rat kapitałowych i odsetek, wykup obligacji, uwzględniono również spłaty z nowego kredytu.

Planuje się przychody w 2018 roku w kwocie 1.273.438,00 zł na spłatę wcześniej zaciągniętych kredytów, pożyczek i wykup obligacji.

Rozchody w poszczególnych latach przedstawiają się następująco:

Rok 2018 –	4.078.779,70
Rok 2019 –	1.877.798,60
Rok 2020 –	1.500.954,76
Rok 2021 -	1.514.304,60
Rok 2022 -	1.600.000,60
Rok 2023 -	654.001,90

II. Wynik Budżetu

Wynik budżetu to różnica między dochodami a wydatkami budżetu, która stanowi odpowiednio nadwyżkę budżetu lub deficyt budżetu (art. 217 ust. 1 ufp). Wynik budżetu w latach 2018-2023 to nadwyżka budżetowa.

Wynik z działalności operacyjnej (bieżącej) jest pozycją bardzo istotną na skutek zapisu w art. 242 Ustawy – organ stanowiący nie może uchwalić budżetu, w którym wydatki bieżące są wyższe od dochodów bieżących powiększonych o nadwyżkę z lat ubiegłych i wolne środki. Należy podkreślić, iż zgodnie z prognozą w całym badanym okresie nie ma zagrożenia naruszenia powyższego zapisu.

Nadwyżka operacyjna planowana w latach 2018 - 2023

Wyszczególnienie	Nadwyżka
2018	2.243.206,70
2019	2.277.798,60
2020	2.212.298,76
2021	2.114.304,60
2022	2.274.700,60
2023	2.550.438,00

Nadwyżka operacyjna liczona jest jako różnica między dochodami bieżącymi a wydatkami bieżącymi.

Nadwyżka budżetowa planowana w latach 2018 - 2023

Wyszczególnienie	Nadwyżka
2018	2.805.341,70
2019	1.877.798,60
2020	1.500.954,76
2021	1.514.304,60
2022	1.600.000,60
2023	654.001,90

W latach 2018-2023 wystąpi nadwyżka budżetowa. Planuje się ją przeznaczyć na spłatę rat wcześniej zaciągniętych kredytów, pożyczek oraz wykup obligacji komunalnych.

Kwota długu jednostki

W poszczególnych latach przedstawia się następująco:

Rok 2018 –	7.147.060,46
Rok 2019 –	5.269.261,86
Rok 2020 -	3.768.307,10
Rok 2021 -	2.254.002,50
Rok 2022 -	654.001,90

W latach 2017-2019 ujęto kwotę zobowiązań dla związku współtworzonego przez jednostkę samorządu terytorialnego. Dla Gminy i Miasta Warta wysokość zobowiązań dotyczących Związku Komunalnego Gmin "Czyste Miasto, Czysta Gmina" wynosi:

w roku 2017 -	6.023,00
w roku 2018 -	5.856,00
w roku 2019 -	4.243,00

III. Przedsięwzięcia

Wprowadza się projekt realizowany w latach poprzednich pn. "Poprawa efektywności energetycznej budynku szkolnego w Cielcach - Termomodernizacja Szkoły Podstawowej w Cielcach" - Poprawa efektywności energetycznej.

Lata realizacji 2015-2017

Łączne nakłady finansowe - 813.983,05

rok 2017 - 24.600,00

Wykaz przedsięwzięć i limit zobowiązań w poszczególnych latach po zmianach:

1.1 Wydatki na programy, projekty lub zadania związane z programami realizowanymi z udziałem środków, o których mowa w art. 5 ust. 1 pkt 2 i 3 ustawy z dnia 27 sierpnia 2009 r. o finansach publicznych (Dz. U. Nr 157, poz. 1240, z późn.zm.)

wydatki bieżące

1. Nowe miejsca edukacji przedszkolnej w Gminie Warta - Podniesienie jakości edukacji

Lata realizacji 2016 - 2017

Łączne nakłady finansowe - 480.605,00

rok 2017 - 255.120,00

wydatki majątkowe

1. Nowe miejsca edukacji przedszkolnej w Gminie Warta - Podniesienie jakości edukacji

Lata realizacji 2016 - 2017

Łączne nakłady finansowe - 35.000,00

rok 2017 - 0,00

2. Przebudowa drogi gminnej nr 114532E ulica Terenowa w Warcie - Poprawa warunków życia mieszkańców

Lata realizacji 2015 - 2017

Łączne nakłady finansowe - 923.867,54

rok 2017 - 594.613,51

3. Przebudowa ulicy Tarnowskiego w Warcie - Poprawa warunków życia mieszkańców

Lata realizacji 2015-2017

Łączne nakłady finansowe - 3.912.244,63

rok 2017 - 3.634.574,67

4. Zagospodarowanie turystyczne rzeki Warty oraz Zbiornika Jeziorsko - Podniesienie atrakcyjności turystycznej terenu

Lata realizacji 2015-2018

Łączne nakłady finansowe - 6.712.294,00

rok 2017 - 2.122.916,00

rok 2018 - 4.415.321,00

1.3 Wydatki na programy, projekty lub zadania pozostałe (inne niż wymienione w pkt 1.1 i 1.2)

wydatki majątkowe

1. Budowa oświetlenia ulicznego w miejscowości Ostrów Warcki - Poprawa warunków życia mieszkańców

Lata realizacji 2015-2017

Łączne nakłady finansowe - 34.049,51

rok 2017 - 9.399,13

2. Kompleksowa rozbudowa infrastruktury kanalizacyjnej w obszarze aglomeracji Warta - Poprawa warunków życia mieszkańców i ochrona zasobów wodnych

Lata realizacji 2015 - 2019

Łączne nakłady finansowe 790.782,00

rok 2017 - 100.000,00

rok 2018 - 242.800,00

rok 2019 - 200.000,00

3. Rozbudowa sieci wodociągowej i kanalizacyjnej Ostrów Warcki - Jeziorsko - Poprawa warunków życia mieszkańców i ochrona zasobów wodnych

Lata realizacji 2015- 2018

Łączne nakłady finansowe - 1.630.155,00

rok 2017 - 400.000,00

rok 2018 - 766.539,00

4. Zagospodarowanie turystyczne rzeki Warty oraz Zbiornika Jeziorsko - Budowa dwóch wież widokowych w miejscowości Glinno i Proboszczowice - Podniesienie atrakcyjności turystycznej terenu

Lata realizacji 2015 - 2017

Łączne nakłady finansowe - 227.736,10
rok 2017 - 158.218,00

5. Zagospodarowanie turystyczne rzeki Warty oraz Zbiornika Jeziorsko - Budowa przystani jachtowej na Zbiorniku Jeziorsko w miejscowości Ostrów Warcki - główny budynek portu z infrastrukturą towarzyszącą - Podniesienie atrakcyjności turystycznej terenu

Lata realizacji 2016 - 2017

Łączne nakłady finansowe - 24.920,00
rok 2017 - 20.000,00

6. Dobudowa linii oświetlenia ulicznego: Pierzchnia Góra, Józefów Wiktorów, Lasek - Poprawa warunków życia mieszkańców

Lata realizacji 2016-2017

Łączne nakłady finansowe - 22.112,36
rok 2017 - 11.138,67

7. Budowa kompleksu sportowo-rekreacyjnego przy Zespole Szkół Publicznych w Rossoszycy - Polepszenie bazy sportowej

Lata realizacji 2016-2017

Łączne nakłady finansowe - 100.000,00
rok 2017 - 91.100,00

8. Termomodernizacja budynku Domu Ludowego w Ustkowie, Szkoły Podstawowej w Ustkowie oraz montaż odnawialnego źródła ciepła - Poprawa efektywności energetycznej

Lata realizacji 2015-2017

Łączne nakłady finansowe - 732.944,00
rok 2017 - 713.159,00

Rozszerzono zakres zadania realizowanego w latach wcześniejszych pod nazwą "Termomodernizacja Szkoły Podstawowej w Ustkowie".

9. Poprawa efektywności energetycznej budynku szkolnego w Cielcach - Termomodernizacja Szkoły Podstawowej w Cielcach - Poprawa efektywności energetycznej

Lata realizacji 2015-2017

Łączne nakłady finansowe - 813.983,05
rok 2017 - 24.600,00

PRZEWODNICZĄCY RADY

Grzegorz Kłopotacki